การยางแห่งประเทศไทย
Rubber Authority of Thailand

Bangkok Post

Bangkok Post
Circulation: 70,000
Ad Rate: 1,500

Section: First Section/OPINION
Date: Saturday 25 August 2018
Volume: - **No:** - **Page:** 8(Center)
Col.Inch: 113.73 **Ad Value:** 170,595 **PRValue (x3):** 511,785 **Clip:** Full Color
Column: Post Bag

CONTACT: BANGKOK POST BUILDING, 136 NA RANONG ROAD, KLONG TOEY, BANGKOK 10110
Fax: +02 2403666, **email: postbag@bangkokpost.co.th**
All letter writers must provide full name and address. All published correspondence is subject to editing at our discretion.

PostBag

Enforce existing laws

Re: "Motorists slam police road safety crackdown", (*BP*, Aug 23).

The authorities should first rigorously implement our existing traffic laws before boosting fines and jail sentences for driving licence-related offences. We have very good laws for speeding, etc — but they're not vigorously enforced, and hence ineffective. For example this week I posted a video clip of a speeding tour bus on the wrong side of the road, going around a curve against the double line dividing traffic flows. The cops fined the driver just 5,000 baht which is just a slap on the wrist; no action was taken against the driver's firm. Such easy-going treatment is little short of dereliction of duty by the police involved.

Contrast that with what I saw in Phuket a few months ago — the streets were very orderly, because, the noodle shop I ate at told me, the police were going against illegal parking with a will. That's the way to go!

Yes, the licensing procedures need to be tightened up a lot, but they're only a secondary part of the problem. Do the most with what you've got first.

BURIN KANTABUTRA

Queries but no answers

When was the last time chief of Land Transport Department Sanith Phromwong was on the streets of Thailand to see that the current laws and fines are not carried out by the police force? And how are the new ones going to improve the issue? And why are all police road checks always aimed at motorbikes etc and not all vehicles? And why is nothing done about double parking?

RK PARKIN

Moral hypocrisy

The Thai government wants to enforce a code of morals for students (Editorial, Aug 17). Thailand is back to its "do as I say, not do as I do" policies again. Morally correct officials should be an example for students to follow. Instead, would-be enforcers like Deputy PM Prawit Wongsuwon, alias Mr Rolex, are going to tell others to be moral while not having the slightest idea what the meaning of the word is.

Maybe the students need to tell the present government to enforce its own morality before foisting morality on others.

DAVID JAMES WONG

Broken rule of law

Traffic police on duty in Chaeng Watthana. PATTARAPONG CHATPATTARASILL

It is tragic that three-year-old girl, Nuran, died after being locked in a hot van! Yes, tragedies like these are avoidable and the driver should be held fully accountable for murdering the child. More rules or "new" rules though will not fix the problem, especially if you are depending on the government here to enforce them. Rules here seem to be treated like "suggestions" rather than mandates that must be followed.

When I see thousands of children riding on motorcycles without helmets, that is proof that common sense and safety is not really part of the cultural paradigm. Especially, when you see the parents wearing one and not the children.

Believing that a checklist would have saved the child is delusional. If the driver did not have the common sense to check his vehicle on his own, then a checklist probably would not be followed. Also, it does not take the government to mandate such a policy. The school officials should already have a policy regardless of government procedures. Again, this is common sense. Depending on the "government" though allows for people to deflect personal responsibility and blame others.

Forget waiting for the government to fix things, they cannot even get a handle on flooding after a 1,000 years. Do what most developed countries do and have the insurance companies be the enforcers of safety. Anything that results in a payout from an insurance company will cost a company big money because their rates will go up.

This financial incentive is what gets compliance with safety rules and regulations, not government monitoring. Nobody really cares about you, but they do care about their bank accounts!

DARIUS HOBER

Something very rotten

A news report in the Aug 24 edition of *Bangkok Post* about the sexual assault by an army sergeant major on a seven-year-old boy is an utterly shocking account of moral bankruptcy and depravity.

The fact that the army sought to "buy off" the boy's mother, and the lack of interest in the case by the local police is scarcely believable in what is supposed to be a civilised society. Then, to make matters even worse, the army spokesman announces that the sergeant major has been jailed for a paltry 15 days and has been suspended without pay for what is described as a "disciplinary violation". Suspended for how long? What about medical and counselling support for the victim? Does anybody care?

The military are currently in charge of virtually everything, but if this is an example of how the organisation dispenses justice, or how much importance it attaches to the physical and emotional well-being of a little boy raped by one of its own, then surely something is rotten in the state of Thailand.

ROBIN GRANT

Dodgy electric buses

In recent news reports, Shenzen-based, BYD Co which manufacture automobiles, forklifts, has been pushing its electric buses for use in Thailand. It might be wise for the Prayut Chan-o-cha government to check

67/25 ถนนบางขุนนนท์ บางกอกน้อย กรุงเทพฯ 10700
โทร. 0-2433-2222 ต่อ 512 โทรสาร 0-2424-9874 E-mail : prraotpr@gmail.com

การยางแห่งประเทศไทย
Rubber Authority of Thailand

Bangkok Post

Bangkok Post
Circulation: 70,000
Ad Rate: 1,500

Section: First Section/OPINION
Date: Saturday 25 August 2018
Volume: - **No:** - **Page:** 8(Center)
Col.Inch: 113.73 **Ad Value:** 170,595 **PRValue (x3):** 511,785 **Clip:** Full Color
Column: Post Bag

with other countries who have purchased their electric buses. There are reports that they have sold their buses to many transportation agencies throughout the US. I have read that none have met the required specifications of any of the agencies. Stories of stranded or stalled buses on routes. Oh, but doing research takes effort. Might be too difficult for hand-in-pocket politicians and bureaucrats.

BRIAN SPRINGER

Don't count Trump out

Re: "The messy meaning of the Manafort and Cohen cases", (Opinion, Aug 24).

Peter Apps is very right to be cautious that president Trump is down and out. This guy will stop at nothing to retain power.

Even if he were to be impeached after the November 2018 midterms, or lost the 2020 election in spite of friendly Russian hacking and persistent claims of an establishment conspiracy, there remains the distinct possibility of Trump's base resorting to pitchforks and even civil war.

President Nixon retained a 25% approval poll rating even as he resigned in disgrace in 1974. Trump, at around 40%, is doing very nicely.

BARRY KENYON
Pattaya

Murky politicians

As Peter Apps stated correctly in his Aug 24 article that "there were clear signs of just how vulnerable those around the president are to financial charges around fraud and tax evasion", I really wonder how vulnerable those would be around other highest-ranking politicians, and not only in the US, if a probe similar to what Special Prosecutor Robert Mueller is handling is launched against them?

GUENA

Far from brainwashed

As a follow-up to Nigel Woodward's Aug 21 letter, "Myths of Narcissus", I want to respond to the claim that the reason so many of us detest Donald Trump is because we're brainwashed by such liberal media outlets as *TheNew York Times* or CNN. I don't even read the *Times* or watch CNN. I don't need them to tell me that Trump is an evil man.

All I have to do is listen to Trump himself and read his tweets. In other words, there is only one source I need to convince me Trump is horrible. And that one source is Donald Trump!

ERIC BAHRT

Casinos key for Pattaya

One does not need to be over-bright to notice that Thailand's once most famous holiday destination is in serious decline. Some would even suggest terminal.

Most official actions over the past (four?) years have been an unmitigated disaster, and clearly now a new approach must be made. In my humble opinion, drastic action should be taken to avert the financial crisis threatening so very many in this resort city now, without a useable beach! One now rarely finds a visiting tourist, or indeed anyone else, who is happy with the present day situation and in today's world, news spreads very fast (and bad news even faster?).

So, just what can still be done? Well, I would suggest the following as a start:

Firstly, those involved must realise that there is, in fact, a problem to be addressed. Secondly, they have to make this area an "investment area " offering foreign investors full ownership rights.

Thirdly, they should make Pattaya "the entertainment centre of Asia". This could be achieved although I must say, not without difficulty.

And, finally, the state must allow casinos which would be "the cherry on the cake". Cambodia's Sihanoukville has now this year more than 70 casinos and counting and will be Pattaya's major competitor. Just Angkor Wat alone will attract more than enough future tourists than most countries could easily cope with) and this not including the clean beaches, vibrant nightlife and French culture that this new Asian Dragon now has to offer.

ANDREW LINTEN

Missing rubber prices

Alas, each morning for the past year I have turned to your Business page to read of the latest rubber prices only to be rewarded with nil entry. Four precious lines with two columns of your commodities column are devoted to rubber but each morning the result is eight dashes.

Is no one buying or selling rubber any more or has your rubber correspondent simply dropped off the perch, pencil in hand, mid-penstroke and the sub-editors forgot to follow up?

Interested as I am in rubber prices, one line would suffice, sans dash, and perhaps we could have the daily price of sugar, rice, grapes or avocados and other agricultural products of interest to we regional readers.

NAM PHONG NEVILLE

Bridge of bad taste

One of the cartoons "Views Of The World" in the Aug 19 edition of *Bangkok Post* depicted a 2,000-year-old Roman Bridge and a 50-year-old Italian bridge. That is in appallingly bad taste. Forty-one people suffered a horrific death and that is humour? I still cannot believe I saw it. If it had been a bridge in Thailand and the same thing took 41 Thai lives, would you have done it?

A VERY DISAPPOINTED READER

Obama was the worst

Nowhere in the American Constitution, the Bill of Rights, or the Declaration of Independence does it say you can impeach an American president for spite or you simply don't like his hairstyle. Mr Trump is the best American president ever, but then again, how hard can that be following the worst who promised everything and gave nothing but misery. Think not, just visit any big American city on either coast and see people live on Obama's hope and change living on streets living like animals eating out of garbage cans.

T C SODERBERG

Koh Tao cover up?

The Sun of the UK on Aug 23 reported a rape case on Koh Tao involving a 19-year-old Brit woman who complained that she was drugged and raped during a visit and that local police ignored her case in a bid to cover it up. Why didn't the *Bangkok Post* report this case? What are you afraid of?

BRIAN CORRIGAN

Heroes and villains

Re: "Thailand holding out for a hero", (Opinion, Aug 22).

We don't need heroes, we need achievers who speak out loud against crimes against humankind. A hero for a million people (Philippine President Rodrigo Duterte comes to my mind) could be a villain for millions of others.

RAIMUND

67/25 ถนนบางขุนนนท์ บางกอกน้อย กรุงเทพฯ 10700
โทร. 0-2433-2222 ต่อ 512 โทรสาร 0-2424-9874 E-mail : prraotpr@gmail.com

การยางแห่งประเทศไทย
Rubber Authority of Thailand

โพสต์ทูเดย์
Post Today
Circulation: 320,000
Ad Rate: 1,100

Section: ธุรกิจตลาด/บทนำ - บทความ
วันที่: เสาร์ 25 สิงหาคม 2561
ปีที่: 16 ฉบับที่: 5679 หน้า: B4(ซ้าย)
Col.Inch: 37.84 Ad Value: 41,624 PRValue (x3): 124,872 คลิป: สี่สี
หัวข้อข่าว: โพสต์ทูเดย์: ปัญหาที่แก้ไม่ตก

ปัญหาที่แก้ไม่ตก

ตั้งแต่รัฐบาลของ พล.อ.ประยุทธ์ จันทร์โอชา นายกรัฐมนตรีและหัวหน้าคณะรักษาความสงบแห่งชาติ (คสช.) ได้ขึ้นมาบริหารประเทศ แทบจะนับครั้งได้ที่จะมีม็อบเกษตรกรเดินขบวนมาเรียกร้องขอความช่วยเหลือจากรัฐบาล

การไม่มีการเดินขบวนมาปิดถนน หรือมาเสนอข้อเรียกร้องต่างๆ ไม่ใช่เกษตรกรไม่เดือดร้อนเพราะราคาสินค้าเกษตรตกต่ำ แต่เพราะมีคำสั่งของ คสช.ห้ามชุมนุมทางการเมืองเกิน 5 คน และกรณีการจัดชุมนุมต้องแจ้งต่อหน่วยงานรัฐ ไม่เช่นนั้นจะถือว่าผิดกฎหมายและเจ้าหน้าที่สามารถเข้าสลายม็อบจับกุมผู้ชุมนุมดำเนินคดีทางกฎหมายได้เลย

ไม่ว่าราคายาง ราคาสับปะรด ราคาข้าวโพด ฯลฯ จะตกต่ำ ก็ไม่มีใครมาเดินขบวนเรียกร้อง ซึ่งรัฐบาลก็ใช้วิธีการช่วยเหลือไปตามสถานการณ์และความจำเป็น แต่ขณะนี้มีการชุมนุมของกลุ่มสหพันธ์เกษตรกรแห่งประเทศไทย หรือ สกท. และสภาเครือข่ายองค์กรเกษตรแห่งประเทศไทย กว่า 300-400 คน ไปปักหลักชุมนุมอยู่ที่ข้างกระทรวงการคลังเพื่อเรียกร้องให้รัฐบาลช่วยเหลือเรื่องหนี้สิน โดยกลุ่มเกษตรกรต้องการให้คลังเจรจากับธนาคารพาณิชย์ให้ลดหนี้ลง 50% สำหรับลูกหนี้ที่มีมูลหนี้เกิน 2.5 ล้านบาททุกราย ที่มีจำนวน 200 คน คิดเป็นมูลหมี้ประมาณ 2,000 ล้านบาท ให้รีไฟแนนซ์หนี้ไปอยู่ที่กองทุนเพื่อการฟื้นฟูเกษตรกร

นอกจากนั้นทางด้านเกษตรกรร้องเรียนว่า ได้รับการปฏิเสธจากธนาคารเวลาขอกู้เพิ่มเติม โดยธนาคารยื่นเงื่อนไขให้ชำระหนี้ก้อนเดิมให้หมดก่อน และเกษตรกรไม่มีหลักทรัพย์ค้ำประกันเพิ่ม เพราะทรัพย์สินที่มี เช่น ที่ดินใช้ค้ำประกันเงินกู้หมดแล้ว และแบงก์กำลังจะนำหลักประกันมาขายทอดตลาด เพราะคดีกำลังจะขาดอายุความ

การเรียกร้องปักหลักมาระยะหนึ่งแต่ดูท่าทางกระทรวงการคลังที่มีนายธนาคารเก่าอย่าง นายอภิศักดิ์ ตันติวรวงศ์ รมว.คลัง ที่เป็นอดีตกรรมการผู้จัดการ ธนาคารกรุงไทย ไม่มีท่าทีอะไรออกมา ทางกลุ่มผู้ชุมนุมก็ได้เปลี่ยนกลยุทธ์ไปชุมนุมที่หน้าธนาคารพาณิชย์ เพื่อเรียกร้องกับเจ้าหนี้โดยตรงเลย ซึ่งทางสมาคมธนาคารไทยได้ส่งตัวแทนมารับเรื่องไปเพื่อพิจารณาร่วมกับในสมาคมธนาคารไทยว่าจะสามารถทำได้หรือไม่

การเรียกร้องดังกล่าวไม่น่าจะได้รับการตอบสนองต่อรัฐบาลและธนาคารพาณิชย์ เพราะการร้องขอนั้นจะต้องเป็นธรรมกับทุกฝ่ายด้วย โดยเกษตรกรที่มีมูลหนี้เกิน 2 ล้านบาทขึ้นไปรัฐบาลจะไม่ได้จำแนกว่าเป็นเกษตรกรที่ยากจน และที่สำคัญรัฐไม่สามารถที่จะไปบังคับธนาคารพาณิชย์ให้ลดหนี้ ลดดอกเบี้ย หรือดำเนินการผ่อนปรนใดๆเหมือนที่สั่งการกับธนาคารเฉพาะกิจของรัฐได้

นอกจากนี้การโอนภาระนี้ไปให้กองทุนฟื้นฟูเกษตรกร ก็เป็นการโอนภาระหนี้ไปให้รัฐอยู่ดี โดยที่การกู้เงินนั้นไม่สามารถรู้ได้ว่าผู้กู้ได้นำไปใช้

67/25 ถนนบางขุนนนท์ บางกอกน้อย กรุงเทพฯ 10700
โทร. 0-2433-2222 ต่อ 512 โทรสาร 0-2424-9874 E-mail : prraotpr@gmail.com

การยางแห่งประเทศไทย
Rubber Authority of Thailand

โพสต์ทูเดย์
Post Today
Circulation: 320,000
Ad Rate: 1,100

Section: ธุรกิจตลาด/บทนำ - บทความ
วันที่: เสาร์ 25 สิงหาคม 2561
ปีที่: 16 ฉบับที่: 5679 หน้า: B4(ซ้าย)
Col.Inch: 37.84 Ad Value: 41,624 PRValue (x3): 124,872 คลิป: สี่สี
หัวข้อข่าว: โพสต์ทูเดย์: ปัญหาที่แก้ไม่ตก

ตรงตาวัตถุประสงค์การกู้เงินหรือไม่

อย่างไรก็ดี ข้อเสนอที่ดูเหมือนจะเยอะไปบ้างของเกษตรกรกลุ่มนี้ ก็เป็นเรื่องที่รัฐจะต้องไปพิจารณาเช่นกันว่าเป็นไปตามข้อเท็จจริงที่เกษตรกรร้องเรียนหรือไม่ เรื่องการคิดดอกเบี้ย สูงผ่อนชำระเท่าไรเป็นการจ่ายแต่ดอกเบี้ยแต่ไม่ได้ตัดเงินต้นเลยหากพบความไม่เป็นธรรมก็ต้องเข้าไปช่วยเหลือแม้จะไม่ใช่แบงก์รัฐก็ตาม

ปัญหาหนี้สินของครัวเรือนเกษตรกร ยังเป็นโจทย์ใหญ่ที่รัฐบาลยังแก้ไขไม่ได้เต็มที่ ซึ่งรัฐบาลเองมีแผนที่จะปฏิรูปโครงสร้างการเกษตรเพื่อให้เกษตรกรหายจนอย่างยั่งยืน แต่ขณะนี้แผนงานไม่มีความคืบหน้าดังนั้นก็จะต้องแก้ไขปัญหาเฉพาะหน้ากันต่อไป ■

67/25 ถนนบางขุนนนท์ บางกอกน้อย กรุงเทพฯ 10700
โทร. 0-2433-2222 ต่อ 512 โทรสาร 0-2424-9874 E-mail : prraotpr@gmail.com

การยางแห่งประเทศไทย
Rubber Authority of Thailand

กรุงเทพธุรกิจ
Krungthep Turakij
Circulation: 200,000
Ad Rate: 2,400

Section: First Section/หน้าแรก
วันที่: เสาร์ 25 สิงหาคม 2561
ปีที่: 31 ฉบับที่: 10929 หน้า: 1(ซ้าย), 4
Col.Inch: 133.50 Ad Value: 320,400 PRValue (x3): 961,200 คลิป: สี่สี
หัวข้อข่าว: ทัพนักธุรกิจแดนมังกรบุก - 'สมคิด'ตั้งเป้าสูง ค้า'ไทย-จีน'1.4แสนล้านดอลล์

ทัพนักธุรกิจแดนมังกรบุก - 'สมคิด'ตั้งเป้าสูง

ค้า'ไทย-จีน'1.4แสนล้านดอลล์

มหามิตร : นายสมคิด จาตุศรีพิทักษ์ รองนายกรัฐมนตรี และนายหวัง หย่ง มนตรีแห่งรัฐของจีน จับมือทักทายระหว่างขึ้นปาฐกถาพิเศษในงานสัมมนา "Thailand Chaina Business Forum 2018" โดยมีนักธุรกิจทั้งไทยและจีนเข้าร่วมอย่างคับคั่ง ณ ห้องแกรนด์ บอลรูม โรงแรมแบงค็อก แมริออท มาร์คีส์ ควีนส์ปาร์ค วานนี้ (24 ส.ค.)

ชี้"อีอีซี"ประตูสู่เอเชียใต้ เชื่อม"วันเบลท์วันโรด"

กรุงเทพธุรกิจ ● ไทย-จีน บรรลุเป้าหมาย เพิ่มมูลค่าการค้าอีกเท่าตัว เป็น 1.4 แสนล้านดอลลาร์ ตั้งคณะทำงาน 3 คณะทำงานเชิงรุก พร้อมดึงจีนเข้ามามีส่วนร่วมพัฒนา "แอ็กเมกส์" เชื่อมโยงเศรษฐกิจ สังคม การเมืองร่วมกับจีนลงลึกรายมณฑล พร้อมตั้งคณะกรรมการขับเคลื่อนและประสานการลงทุนผ่าทางตันให้นักลงทุนต่างชาติ เผย 500 บริษัทจีนลงพื้นที่ดูโอกาสลงทุนอีอีซี วันนี้

วานนี้ (24 ส.ค.) ไทยเป็นเจ้าภาพการประชุมคณะกรรมการว่าด้วยการค้า การลงทุนและความร่วมมือทางเศรษฐกิจระหว่างไทย-จีน ครั้งที่ 6 เพื่อติดตามความคืบหน้าการค้าและการลงทุนร่วมกันของทั้ง 2 ประเทศ โดยไทยมีนายสมคิด จาตุศรีพิทักษ์ รองนายกรัฐมนตรีเป็นประธาน และฝ่ายจีนมีนายหวัง หย่ง มนตรีแห่งรัฐของจีนเป็นประธาน

นายสมคิด กล่าวหลังการประชุมว่า

อ่านต่อหน้า 4

ต่อจากหน้า 1

ค้าไทย-จีน

ได้หารือร่วมกับรัฐบาลจีนเพื่อเพิ่มมูลค่าการค้าระหว่างกันจากเดิมที่ตั้งเป้าไว้ 1.2 แสนล้านดอลลาร์ หรือ 3.96 ล้านล้านบาทในปี 2563 เพิ่มเป็น 1.4 แสนล้านดอลลาร์หรือ 4.2 ล้านล้านบาทในปี 2564 โดยเพิ่มจากการค้าปัจจุบันที่อยู่ระดับ 7.3 หมื่นล้านดอลลาร์ หรือ 2.4 ล้านล้านบาท ตามข้อเสนอของกระทรวงพาณิชย์

67/25 ถนนบางขุนนนท์ บางกอกน้อย กรุงเทพฯ 10700
โทร. 0-2433-2222 ต่อ 512 โทรสาร 0-2424-9874 E-mail : prraotpr@gmail.com

การยางแห่งประเทศไทย
Rubber Authority of Thailand

กรุงเทพธุรกิจ
Krungthep Turakij
Circulation: 200,000
Ad Rate: 2,400

Section: First Section/หน้าแรก
วันที่: เสาร์ 25 สิงหาคม 2561
ปีที่: 31 ฉบับที่: 10929 หน้า: 1(ซ้าย), 4
Col.Inch: 133.50 Ad Value: 320,400 PRValue (x3): 961,200 คลิป: สี่สี
หัวข้อข่าว: ทัพนักธุรกิจแดนมังกรบุก - 'สมคิด'ตั้งเป้าสูง ค้า'ไทย-จีน'1.4แสนล้านดอลล์

ทั้งนี้ไทยและจีนตกลงตั้งคณะทำงานร่วม 3 ด้านเพื่อขับเคลื่อนการทำงานอย่างใกล้ชิด ได้แก่ 1.คณะทำงานด้านอุตสาหกรรมเพื่อสนับสนุนการลงทุนในอุตสาหกรรมเป้าหมาย 2.คณะทำงานด้านดิจิทัล เพื่อพัฒนาบุคลากรและความรู้เรื่องดิจิทัลให้ผู้ประกอบการไทย 3.คณะทำงานด้านการลงทุนในระเบียงเศรษฐกิจภาคตะวันออก (อีอีซี) เพื่อยกระดับการพัฒนาเชิงลึก โดยจะทำงานร่วมกันทันที และในเดือน พ.ย.จะนำคณะรัฐบาลและภาคเอกชนไทยไปเยือนจีน เพื่อร่วมงานมหกรรมการส่งออกที่ใหญ่ที่สุดในโลกที่นครเซี่ยงไฮ้ และเข้าพบผู้นำในรัฐบาลจีน เพื่อติดตามความคืบหน้าการทำงานร่วมกัน

นายสนธิรัตน์ สนธิจิรวงศ์ รัฐมนตรีว่าการกระทรวงพาณิชย์ กล่าวว่า การเพิ่มมูลค่าการค้าการลงทุนระหว่างไทยกับจีนให้ได้ตามเป้าหมาย ต้องเชื่อมโยงความร่วมมือกับเมืองและมณฑลสำคัญที่มีการเติบโตทางเศรษฐกิจสูง เช่น ฮ่องกง เซี่ยงไฮ้ รวมถึง 11 มณฑลปากแม่น้ำจูงเจียง รวมทั้งเจาะตลาดในมณฑลตอนในของจีนที่เศรษฐกิจเติบโตสูง เช่น กวางตุ้ง กวางสีจ้วง เฉิงตู ซีอาน

นอกจากนี้ ทั้ง 2 ฝ่าย ลงนามในเอกสาร 6 ฉบับ ได้แก่ 1.เอกสารผลลัพธ์การประชุมเจซี เศรษฐกิจไทย-จีน ครั้งที่ 6 เพื่อแสดงเจตนารมณ์สร้างความร่วมมือด้านเศรษฐกิจระหว่างกัน 2.บันทึกความเข้าใจ (เอ็มโอยู) ตั้งคณะทำงานเพื่อส่งเสริมการค้าอย่างไร้อุปสรรคระหว่างกระทรวงพาณิชย์ไทยกับจีน เพื่อประสานการแก้ไขปัญหาและอำนวยความสะดวกทางการค้า

3.พิธีสารหลักเกณฑ์การตรวจสอบการกักกันและสุขอนามัย เพื่ออำนวยความสะดวกการส่งออกสัตว์ปีกไปจีน 4.เอ็มโอยูส่งเสริมการลงทุนระหว่างไทยและจีนในอุตสาหกรรมเป้าหมาย

5.เอ็มโอยูระหว่างสำนักงานคณะกรรมการนโยบายพัฒนาเขตพื้นที่พิเศษภาคตะวันออก (สกพอ.) กับกระทรวงพาณิชย์จีน เพื่อเชิญชวนนักลงทุนจีนเข้ามาลงทุนในอีอีซี 6.เอ็มโอยูความร่วมมือด้านอวกาศ เช่น โครงการส่งนักวิจัยไทยขึ้นไปวิจัยและทดลองบนสถานีอวกาศนานาชาติเทียนกง

สมคิดกล่อมจีนร่วมพัฒนา

ในวันเดียวกันมีการจัดกิจกรรมคู่ขนาดการประชุมคณะกรรมการฯ โดยเชิญนักธุรกิจจีนเข้าร่วมสัมมนา Thailand-China Business Forum 2018: Comprehensive Strategic Partnership through The Belt and Road Initiative and The EEC มีนักธุรกิจจีนเข้าร่วม 500 คน

นายสมคิด กล่าวปาฐกถาพิเศษงานสัมมนาว่า การเดินทางมาเยือนไทยของนักธุรกิจจากจีนครั้งนี้เป็นคณะใหญ่ที่สุดเป็นประวัติศาสตร์ที่เข้ามาศึกษาลู่ทางการลงทุนในไทย สะท้อนถึงความสัมพันธ์ที่แน่นแฟ้นระหว่างจีนกับไทย โดยนับตั้งแต่การประชุมคณะกรรมการร่วมว่าด้วยการค้า การลงทุน และความร่วมมือทางเศรษฐกิจระหว่างไทย-จีน ครั้งที่ 1 เมื่อ 10 ปี ก่อน ยอดการค้าระหว่างไทยและจีนเพิ่มขึ้นต่อเนื่อง และเป้าหมายปี 2564 ที่ 1.4 แสนล้านดอลลาร์ ถือว่าเล็กเกินไปเมื่อเทียบกับอัตราการเติบโตทางการค้าของ 2 ประเทศ จึงต้องหาทางให้เพิ่มขึ้น

นอกจากนี้ ความร่วมมือในกรอบข้อตกลงความร่วมมือระหว่างประเทศลุ่มแม่น้ำอิรวดี-เจ้าพระยา-แม่โขง (แอ็กเมกส์) แน่นแฟ้นมากขึ้น โดย 10 ปีที่ผ่านมา เศรษฐกิจเติบโตถึง 7-8% มีประชากรรวม 200 ล้านคน มีชนชั้นกลางมากขึ้น ซึ่งเป็นโอกาสดีที่จีนจะเข้ามามีส่วนร่วมพัฒนาภูมิภาคนี้ เช่น ด้านดิจิทัล พลังงานแห่งอนาคต โครงสร้างพื้นฐาน ซึ่งจะเป็นการเชื่อมโยงจีนกับกลุ่มซีแอลเอ็มวีที

ตั้งกรรมการแก้ปัญหาลงทุน

นายกอบศักดิ์ ภูตระกูล รัฐมนตรีประจำสำนักนายกรัฐมนตรี กล่าวว่า นายกรัฐมนตรีแต่งตั้งคณะกรรมการขับเคลื่อนและประสานการลงทุน โดยมีรัฐมนตรีจากกระทรวงเศรษฐกิจ สำนักงานคณะกรรมการนโยบายเขตพัฒนาพิเศษภาคตะวันออก (กอพ.) และสำนักงานคณะกรรมการส่งเสริมการลงทุน (บีโอไอ) เป็นกรรมการ โดยนายกรัฐมนตรีเป็นประธาน

สำหรับคณะกรรมการชุดนี้จะแก้อุปสรรคการลงทุนให้นักลงทุนต่างประเทศ เพราะที่ผ่านมา นายกรัฐมนตรีเห็นนักลงทุนต่างชาติบางรายตั้งใจมาลงทุนไทย แต่ติดปัญหาในด้านกฎหมายทำให้นักลงทุนบางรายต้องใช้เวลาดำเนินงานมากกว่าครึ่งปี หรือบางครั้งก็รอเวลาไม่ได้จนย้ายไปลงทุนในประเทศอื่น

500นักธุรกิจจีนลงพื้นที่อีอีซี

นอกจากนี้ อุตสาหกรรมบางชนิดยังใหม่สำหรับไทย จึงไม่มีกฎหมายรองรับทำให้ลงทุนไม่ได้ เช่น คริปโตเคอเรนซี่ การผลิตโดรนโดยสารขนส่งคน ซึ่งการตั้งคณะกรรมการนี้จะทำให้นายกรัฐมนตรีตัดสินใจสั่งการได้ทันที ซึ่งหากบีโอไอ หรือ สกพอ.เห็นว่าเกินอำนาจหน้าที่ของหน่วยงาน ก็จะส่งให้กับคณะกรรมการชุดนี้แก้ไขปัญหา

วันนี้ (25 ส.ค.) นายสมคิด และนายอุตตม สาวนายน รัฐมนตรีว่าการกระทรวงอุตสาหกรรม มีกำหนดการร่วมต้อนรับนายหวัง หย่ง มนตรีแห่งรัฐของจีน และคณะนักธุรกิจจากประเทศจีน 500 คน ร่วมรับฟังการบรรยายข้อมูลโครงการอีอีซีจากนายคณิศ แสงสุพรรณ เลขาธิการคณะกรรมการนโยบายเขตพัฒนาพิเศษภาคตะวันออก รวมทั้งศึกษาดูงานอีอีซีที่ จ.ชลบุรีและระยอง 5 พื้นที่ คือ 1.ท่าอากาศยานนานาชาติอู่ตะเภา 2.นิคมอุตสาหกรรมแหลมฉบัง 3.นิคมอุตสาหกรรมอีสเทิร์น ซีบอร์ด

67/25 ถนนบางขุนนนท์ บางกอกน้อย กรุงเทพฯ 10700
โทร. 0-2433-2222 ต่อ 512 โทรสาร 0-2424-9874 E-mail : prraotpr@gmail.com

4.สำนักงานพัฒนาเทคโนโลยีอวกาศและภูมิสารสนเทศ 5.สถาบันวิทยสิริเมธี

บริษัทจีนมองไทยศักยภาพสูง

นายหวัง หย่ง มนตรีแห่งรัฐ สาธารณรัฐประชาชนจีน กล่าวว่า ไทยและจีนลงนามความตกลงเชื่อมโยงโครงการหนึ่งแถบ หนึ่งเส้นทางของจีน เพื่อให้ผู้นำทั้ง 2 ฝ่าย บุกเบิกการค้า การลงทุน แลกเปลี่ยนบุคลากร การค้า การลงทุนเพิ่ม ถือเป็นการส่งออกสินค้าระหว่างกันในสัดส่วน 90% และท้ายที่สุดจะลดภาษีระหว่างไทยและจีนให้เหลือ0%

การลงนามความตกลงดังกล่าวยังอำนวยความสะดวกด้านการส่งออกจากไทยไปจีน เช่น รังนก ข้าว ยางพารา ปัจจุบัน จีนเป็นนักลงทุนอันดับ 3 ของไทย และปีที่แล้ว นักท่องเที่ยวจีนเดินทางเข้ามาท่องเที่ยวในไทย 10ล้านคนและช่วงครึ่งแรกของปีนี้ นักท่องเที่ยวจากจีนเข้ามาเที่ยวไทยถึง 6 ล้านคนด้วยกัน ขณะที่ผลิตภัณฑ์มวลรวมภายในประเทศ (จีดีพี) ของจีนปีที่แล้วขยายตัว 6.8%

มนตรีแห่งรัฐของจีน กล่าวว่า ปลายปีนี้ จีนจะจัดงานเอ็กซ์โป โดยมีเป้าหมายดึงดูดการลงทุนเข้าจีนให้ได้ 140,000 ล้านดอลลาร์ จึงต้องการเชิญนักลงทุนจากไทยขยายการลงทุนในประเทศจีน

ส่วนบนเวทีเสวนาในหัวข้อ Doing Bussiness in Thailand ซึ่งมีบริษัทชั้นนำของจีนเข้าร่วมหลายราย รวมถึงบริษัทเสตทกริด คอร์พอเรชัน (เอสจีซี) ไชนา เสตทคอนสตรักชัน เอนจิเนียริง คอร์พอเรชัน (ซีเอสซีอีซี) บริษัทอาลีบาบา กรุ๊ปและบริษัทเซนจูรี ไทร์ มีเนื้อหาโดยสรุปคือ บริษัทชั้นนำของจีนทั้ง 4 แห่งยอมรับว่าไทยมีศักยภาพด้านสาธารณูปโภคขั้นพื้นฐาน และรัฐบาลสนับสนุนเศรษฐกิจดิจิทัล ทำให้ไทยเป็นจุดหมายปลายทางด้านการลงทุนที่น่าสนใจมาก

ทั้งนี้ นักลงทุนจีนที่ฟังการเสวนานี้มาจากหลายธุรกิจ เช่น อาหาร เกษตร และเกษตรแปรรูป พลังงาน ธุรกิจก่อสร้าง โลจิสติกส์ ฟินเทค อากาศยาน นวัตกรรมอิเล็กทรอนิกส์ และอีคอมเมิร์ซ

67/25 ถนนบางขุนนนท์ บางกอกน้อย กรุงเทพฯ 10700
โทร. 0-2433-2222 ต่อ 512 โทรสาร 0-2424-9874 E-mail : prraotpr@gmail.com

การยางแห่งประเทศไทย
Rubber Authority of Thailand

กรุงเทพธุรกิจ
Krungthep Turakij
Circulation: 200,000
Ad Rate: 2,400

Section: First Section/เศรษฐกิจ-การเมือง
วันที่: เสาร์ 25 สิงหาคม 2561
ปีที่: 31 ฉบับที่: 10929 หน้า: 1(ล่างขวา), 3
Col.Inch: 76.13 Ad Value: 182,712 PRValue (x3): 548,136 คลิป: สี่สี
หัวข้อข่าว: นายกฯหวังส่งออกไทยพุ่งหนุนเพิ่มรายได้ฐานราก

นายกฯ หวังส่งออกไทยพุ่ง หนุนเพิ่มรายได้ฐานราก

> 3

ผู้ส่งออกดีเด่น : พล.อ.ประยุทธ์ จันทร์โอชา นายกรัฐมนตรี มอบรางวัลผู้ประกอบธุรกิจส่งออกดีเด่น (PM Award 2018) ที่ทำเนียบรัฐบาล ซึ่งปีนี้กระทรวงพาณิชย์ ใช้แนวคิด "Leading The Way" ที่สะท้อนถึงเส้นทางความสำเร็จของนักธุรกิจไทย โดยมีรางวัล 7 ประเภท รวม 35 รางวัล วานนี้ (24 ส.ค.)

นายกฯหวังส่งออกไทยพุ่ง หนุนเพิ่มรายได้ฐานราก

สั่งพาณิชย์เชื่อมระบบโลจิสติกส์ขนส่งสินค้าชุมชน

กรุงเทพธุรกิจ ● "ประยุทธ์" มอบรางวัล ผู้ส่งออกดีเด่น 32 บริษัท หวังการส่งออกที่ดีขึ้นช่วยสร้างความเข้มแข็งเศรษฐกิจทั้งห่วงโซ่การผลิต ชี้ผู้ส่งออกจะต้องช่วยดูแลผู้มีรายได้น้อย-เกษตรกร สั่งพาณิชย์ดูการพัฒนาโลจิสติกส์ชุมชน-สหกรณ์

พล.อ.ประยุทธ์ จันทร์โอชา นายกรัฐมนตรี กล่าวในงานมอบรางวัลผู้ประกอบธุรกิจส่งออกดีเด่น (Prime Minister's Export Award : PM Award 2018) ว่า การส่งออกเป็นปัจจัยสำคัญในการขับเคลื่อนเศรษฐกิจไทย ซึ่งรัฐบาลส่งเสริมการค้าระหว่างประเทศเสมอมา และมีนโยบายให้การค้าระหว่างประเทศในยุทธศาสตร์ชาติ 20 ปี และนโยบายไทยแลนด์ 4.0 ให้ยกระดับขีดความสามารถในการแข่งขันของผู้ประกอบการไทย เพื่อให้ต่างชาติยอมรับด้วยการใช้นวัตกรรมเพื่อการออกแบบและผลิตสินค้าที่มีคุณภาพ รวมทั้งเน้นสร้างความเชื่อมั่นในมาตรฐานการผลิตสินค้า

67/25 ถนนบางขุนนนท์ บางกอกน้อย กรุงเทพฯ 10700
โทร. 0-2433-2222 ต่อ 512 โทรสาร 0-2424-9874 E-mail : prraotpr@gmail.com

การยางแห่งประเทศไทย
Rubber Authority of Thailand

กรุงเทพธุรกิจ
Krungthep Turakij
Circulation: 200,000
Ad Rate: 2,400

Section: First Section/เศรษฐกิจ-การเมือง
วันที่: เสาร์ 25 สิงหาคม 2561
ปีที่: 31 **ฉบับที่:** 10929 **หน้า:** 1(ล่างขวา), 3
Col.Inch: 76.13 **Ad Value:** 182,712 **PRValue (x3):** 548,136 **คลิป:** สี่สี
หัวข้อข่าว: นายกฯหวังส่งออกไทยพุ่งหนุนเพิ่มรายได้ฐานราก

และบริการไทย

ทั้งนี้ หากการส่งออกและภาคธุรกิจเข้มแข็งจะเสริมสร้างความแข็งแกร่งให้ภาคส่วนอื่น ทำให้เศรษฐกิจฐานรากและภาคประชาชนอยู่ดีกินดีขึ้น โดยอยากเห็นผู้ส่งออกที่ประสบความสำเร็จมาดูแลผู้ที่เกี่ยวข้องในซัพพลายเชน เช่น เอสเอ็มอี ผู้มีรายได้น้อย โดยมอบหมายให้กระทรวงพาณิชย์ไปดูความเป็นไปได้ในการพัฒนาโลจิสติกส์ตั้งแต่ระดับชุมชนและสหกรณ์ เพื่อแก้ปัญหาการขนส่งสินค้าจากชุมชนและท้องถิ่นไปยังตลาดทั้งระดับประเทศและระดับโลก

นอกจากนี้ ในส่วนที่ผู้ส่งออกจะต้องมีการดำเนินการเพิ่มเติมก็คือการเพิ่มมูลค่าของสินค้าและนวัตกรรม เพื่อให้ตรงกับความต้องการของตลาด โดยกระทรวงพาณิชย์ กระทรวงวิทยาศาสตร์และเทคโนโลยี ช่วยเหลือให้ผู้ประกอบการเอางานวิจัยของมหาวิทยาลัยมาใช้ประโยชน์

นางสาวชุติมา บุณยประภัศร รัฐมนตรีช่วยว่าการกระทรวงพาณิชย์ กล่าวว่า ความสำเร็จของผู้ส่งออกไทยทำให้การส่งออกจากปี 2559 ถึงปัจจุบัน สูงขึ้นต่อเนื่อง โดยการส่งออกปี 2559 ขยายตัว 0.5% การส่งออกปี 2560 มีมูลค่า 236,635 ล้านดอลลาร์ ขยายตัว 9.86% และการส่งออก 6 เดือนแรกปี 2561 มีมูลค่าการ 125,812 ล้านดอลลาร์ ขยายตัว 10.95% สูงกว่าที่คาดการณ์ของทั้งปี2561

นอกจากนั้น ยังมีการให้ความรู้ในเรื่องของการทำการค้าออนไลน์ เช่น thaitrade.com และยังร่วมมือกับองค์กรพันธมิตรอิเล็กทรอนิกส์ชั้นนำ เช่น Alibaba, Tmall, Amazon, และ eBay เพื่อขยายช่องทางการค้าในตลาดต่างประเทศ

สำหรับการมอบรางวัลให้กับผู้ส่งออกในปีนี้กระทรวงพาณิชย์จัดขึ้นภายใต้แนวคิด 'Leading The Way' สะท้อนถึงเส้นทางเดินแห่งความสำเร็จของนักธุรกิจไทย โดยในปีนี้มีผู้ประกอบธุรกิจได้รับรางวัลใน 7 ประเภท คือ 1.รางวัลผู้ประกอบธุรกิจส่งออกยอดเยี่ยม 2.รางวัลสินค้านวัตกรรมที่อนุรักษ์สิ่งแวดล้อมยอดเยี่ยม 3.รางวัลแบรนด์ไทยยอดเยี่ยม 4.รางวัลสินค้าไทยที่มีการออกแบบยอดเยี่ยม 5.รางวัลสินค้าธุรกิจบริการยอดเยี่ยม 6.รางวัลสินค้าหนึ่งตำบลหนึ่งผลิตภัณฑ์ยอดเยี่ยม 7.รางวัลสินค้าฮาลาลยอดเยี่ยม รวม 35 รางวัล มีผู้ได้รับรางวัล 32 บริษัท

นายวรรธนะ เจริญนวรัตน์ กรรมการผู้จัดการใหญ่บริษัท วนชัย กรุ๊ป จำกัด (มหาชน) ซึ่งได้รับรางวัลสินค้านวัตกรรมที่อนุรักษ์สิ่งแวดล้อมยอดเยี่ยม กล่าวว่า บริษัทพัฒนาสินค้าไม้แปรรูปมา 20-30 ปี โดยการพัฒนานวัตกรรมในปัจจุบันมีมากขึ้น และบริษัทได้พัฒนาสินค้ามาตลอดและเน้นสิ่งแวดล้อมเป็นหลัก โดยนำวัตถุดิบที่เป็นเศษไม้ยางพาราที่เป็นส่วนของกิ่งก้านสาขามาแปรรูปเป็นพื้นสำเร็จรูปเหมือนพื้นนำไม้ป่าเก้ ซึ่งทนทานและทนความชื้นได้ดี และช่วยอนุรักษ์ต้นไม้เพราะไม่ต้องตัดไม้ใหญ่

ทั้งนี้ ปัจจุบันมีตลาดส่งออกในเอเชียและตะวันออกกลาง รวมทั้งกำลังทำตลาดสหรัฐ ซึ่งสินค้าส่งออกมีทั้งไม้และไม้พื้นสำเร็จรูป โดยมียอดขายปีละ 12,000 ล้านบาท และการส่งออกในช่วงนี้ได้รับผลกระทบจากเศรษฐกิจโลก ส่วนเงินบาทผันผวนไม่กระทบมากนัก ส่วนตลาดในไทยใช้แบรนด์ของตัวเอง และรับจ้างผลิตให้แบรนด์อื่นด้วย

"ปัจจุบันกระแสอนุรักษ์สิ่งแวดล้อมมีมากขึ้นทั่วโลก สินค้าที่ทำจากไม้ก็ต้องเป็นไม้ที่มาจากการปลูก หรือจากเศษไม้ของต้นที่หมดอายุหรือตายไปแล้ว ทำให้บริษัทมีแนวคิดผลิตสินค้าที่ไม่ทำลายสิ่งแวดล้อม และสินค้าที่ไม่ทำลายสิ่งแวดล้อมช่วยสร้างมูลค่าเพิ่มได้"

67/25 ถนนบางขุนนนท์ บางกอกน้อย กรุงเทพฯ 10700
โทร. 0-2433-2222 ต่อ 512 โทรสาร 0-2424-9874 E-mail : prraotpr@gmail.com

การยางแห่งประเทศไทย
Rubber Authority of Thailand

มติชน
Matichon
Circulation: 950,000
Ad Rate: 1,550

Section: เสาร์ประชาชื่น/หน้าแรก
วันที่: เสาร์ 25 สิงหาคม 2561
ปีที่: 41 ฉบับที่: 14776 หน้า: 13(เต็มหน้า)
Col.Inch: 248.96 Ad Value: 385,888 PRValue (x3): 1,157,664 คลิป: สี่สี
หัวข้อข่าว: ส่องความสำเร็จ 'อาลีบาบา' กับโอกาสพัฒนา'อีคอมเมิร์ซไทย'

ส่องความสำเร็จ 'อาลีบาบา' กับโอกาสพัฒนา'อีคอมเมิร์ซไทย'

Alibaba.com™

ชื่อ **อาลีบาบา** เอ่ยไป ใครก็รู้จัก โดยเฉพาะ **แจ๊ก หม่า** ผู้อยู่เบื้องหลังอาณาจักรอาลีบาบากรุ๊ป

วันนี้เขาพายักษ์ใหญ่อีคอมเมิร์ซสัญชาติจีน **อาลีบาบากรุ๊ป** ทะยานขึ้นสู่ธุรกิจค้าปลีกขนาดใหญ่ที่สุดในโลก

ด้วยเพราะมีตลาดอีคอมเมิร์ซขนาดใหญ่อย่าง "เถาเป่า" (Taobao) แพลตฟอร์มช้อปปิ้งอันดับ 1 บนโทรศัพท์ในจีน พ่วงด้วย "ทีมอลล์" (Tmall.com) แพลตฟอร์มค้าปลีกที่ใหญ่ที่สุดสำหรับแบรนด์และผู้ประกอบการค้าปลีกในจีน อยู่ในมือ

แน่นอน อาลีบาบาไม่ได้หยุดขยายความสำเร็จอยู่เพียงแค่แผ่นดินบ้านเกิด ปัจจุบันอาลีบาบากำลังขยายตัวสู่ตลาดโลก ด้วยการสนับสนุนการค้าขายระหว่าง "จีน" กับ "ประเทศอื่นๆ" ทั่วโลก ผ่าน Alibaba.com และ AliExpress เพื่อประโยชน์ต่อการค้าระหว่างประเทศอย่างเปิดกว้าง ล้ำสมัย และไร้ขอบเขต

ไม่แปลกที่หลายประเทศรอเวลาให้ "แจ๊ก หม่า" เข้าไปจับมือเป็นพันธมิตรที่ดี ช่วยกันพัฒนาประเทศในหลากหลายมิติ

แต่สำหรับ "ประเทศไทย" เขาก้าวมาแล้วเต็มตัว

งัด 3 กลยุทธ์เด็ด หนุนไทยแลนด์ 4.0

เอ็มโอยู 4 ฉบับ ระหว่างภาครัฐบาลไทยกับอาลีบาบากรุ๊ป นำโดยแจ๊ก หม่า เกิดขึ้นในเดือนเมษายน 2561 ที่ผ่านมา

เป็นการลงนามบันทึกความเข้าใจเพื่อส่งเสริมการลงทุนพัฒนาโครงสร้างพื้นฐานด้านอีคอมเมิร์ซและโลจิสติกส์ในพื้นที่เขตพัฒนาพิเศษภาคตะวันออก (อีอีซี) ภายใต้ยุทธศาสตร์ "ไทยแลนด์ 4.0"

67/25 ถนนบางขุนนนท์ บางกอกน้อย กรุงเทพฯ 10700
โทร. 0-2433-2222 ต่อ 512 โทรสาร 0-2424-9874 E-mail : prraotpr@gmail.com

การยางแห่งประเทศไทย
Rubber Authority of Thailand

มติชน
Matichon
Circulation: 950,000
Ad Rate: 1,550

Section: เสาร์ประชาชื่น/หน้าแรก
วันที่: เสาร์ 25 สิงหาคม 2561
ปีที่: 41 ฉบับที่: 14776 หน้า: 13(เต็มหน้า)
Col.Inch: 248.96 Ad Value: 385,888 PRValue (x3): 1,157,664 คลิป: สี่สี
หัวข้อข่าว: ส่องความสำเร็จ 'อาลีบาบา' กับโอกาสพัฒนา'อีคอมเมิร์ซไทย'

สินค้าภายใน "รูรอล เถาเป่า" สำหรับผู้บริโภคที่สนใจชมสินค้าจริง เพื่อประกอบการตัดสินใจซื้อใน cun.taobao.com

ร้านทีมอลล์โกลบอลซีเล็กเตอร์ ในเวสต์เลค อินไทม์ มอลล์ หางโจว

"มติชน" มีโอกาสเยือนสำนักงานใหญ่ของอาลีบาบาที่เมืองหางโจว ประเทศจีน พบกับ **เจมส์ ชู** รองหัวหน้าอาลีบาบากรุ๊ป ประเทศไทย เขากล่าวว่า อาลีบาบาได้วางยุทธศาสตร์ความร่วมมือเพื่อสนับสนุนนโยบายไทยแลนด์ 4.0 ไว้ 3 ระดับ คือ **Go China, Go Global** ส่งเสริมสินค้าไทยให้เข้าตลาดจีนและประเทศอื่นทั่วโลกผ่านแพลตฟอร์มของอาลีบาบา

ระดับที่ 2 **Go Thailand** ประชาสัมพันธ์วัฒนธรรมไทย อาหาร และการท่องเที่ยว ผ่านแพลตฟอร์มฟลิกกี้ (Fliggy) พร้อมสร้างประสบการณ์การท่องเที่ยวแบบไร้เงินสดสำหรับนักท่องเที่ยวจีนด้วยอาลีเพย์ (Alipay) และ 3 คือ **Talent Development** พัฒนาความรู้ด้านดิจิทัลแก่ผู้ประกอบการท้องถิ่นไทย โดยอาลีบาบา บิซิเนส สคูล

อย่างไรก็ตาม เจมส์บอกว่า ภายหลังเซ็นเอ็มโอยูร่วมกันได้เกิดคอร์สอบรมพัฒนานักเรียน นิสิต นักศึกษา ผู้ประกอบการ ภาครัฐส่วนต่างๆ มากมาย ในอนาคตเจมส์ยังหวังจะเข้ามาอบรมเกษตรกรไทย เพื่อต้องการให้ภาคการเกษตรไทยขยับสู่ดิจิทัล เปลี่ยนจากระบบออฟไลน์ไปสู่ออนไลน์มากขึ้น

สำหรับก้าวสำคัญของอาลีบาบากรุ๊ปประเทศไทย เจมส์ยังคงมุ่งมั่นพัฒนา 3 กลยุทธ์ต่อไป พร้อมยกระดับด้านอีคอมเมิร์ซ รวมทั้งวางแผนทำกิจกรรมที่น่าสนใจในอนาคต อาทิ เทศกาลผลไม้สดทั่วโลก

"ไม่อยากให้มองว่าเป็นการนำสินค้ามาจากไทยอย่างเดียว แต่อยากให้มองถึงนิวรีเทล หรือการค้าปลีกยุคใหม่ที่ผสานการค้าแบบออฟไลน์และออนไลน์ไว้ด้วยกัน โดยการนำธุรกิจไปสู่ออนไลน์มากขึ้น ขณะเดียวกันผู้ประกอบการยังจะได้รับข้อมูลต่างๆ ของผู้บริโภค เพื่อทราบความต้องการซื้อสินค้าใช้สำหรับพัฒนาผลิตภัณฑ์ต่อไปด้วย"

ที่สำคัญ เจมส์อยากให้จับตาประเทศไทยในอนาคตอันใกล้ เพราะจากกรณีเรือนักท่องเที่ยวจีนล่มที่จ.ภูเก็ต ทางอาลีบาบาได้เข้าพูดคุยกับการท่องเที่ยวแห่งประเทศไทย (ททท.) พร้อมย้ำว่า ไม่กี่เดือนข้างหน้านี้จะมีโครงการเกี่ยวกับความปลอดภัยเกิดขึ้นแน่นอน

ส่วนจะมีหน้าตาเป็นอย่างไร ไม่นานคงรู้

สินค้าไทยกับโอกาสเติบโต

2557 คือปีเปิดตัว **ทีมอลล์โกลบอล** (Tmall Global) ส่วนต่อขยาย "ทีมอลล์" แพลตฟอร์มออนไลน์และออฟไลน์สำหรับแบรนด์และสินค้าต่างประเทศที่ต้องการจับตลาดผู้บริโภคชาวจีน โดยไม่จำเป็นต้องตั้งบริษัทในประเทศจีนแต่อย่างใด

เมษายน 2561 ทีมอลล์ โกลบอลได้เปิด "ร้านออฟไลน์ในจีนเป็นที่แรก" (Tmall Global Selector) ที่เวสต์เลค อินไทม์ มอลล์ หางโจว เพื่อให้ผู้บริโภคได้เลือกชม จับต้องสินค้า ประกอบการตัดสินใจซื้อจากแพลตฟอร์มออนไลน์

ผลิตภัณฑ์ในร้านส่วนใหญ่มาจากสินค้าหมวดยอดนิยม อาทิ ผลิตภัณฑ์แม่และเด็ก เฮลธ์แคร์ เครื่องสำอาง ไวน์

67/25 ถนนบางขุนนนท์ บางกอกน้อย กรุงเทพฯ 10700
โทร. 0-2433-2222 ต่อ 512 โทรสาร 0-2424-9874 E-mail : prraotpr@gmail.com

การยางแห่งประเทศไทย
Rubber Authority of Thailand

มติชน
Matichon
Circulation: 950,000
Ad Rate: 1,550

Section: เสาร์ประชาชื่น/หน้าแรก
วันที่: เสาร์ 25 สิงหาคม 2561
ปีที่: 41 **ฉบับที่:** 14776 **หน้า:** 13(เต็มหน้า)
Col.Inch: 248.96 **Ad Value:** 385,888 **PRValue (x3):** 1,157,664 **คลิป:** สี่สี
หัวข้อข่าว: ส่องความสำเร็จ 'อาลีบาบา' กับโอกาสพัฒนา'อีคอมเมิร์ซไทย'

"มิสทีน"บนชั้นสินค้าในทีมอลล์โกลบอลซีเล็กเตอร์

ที่น่าสนใจคือ ท่ามกลางแบรนด์เครื่องสำอางชั้นนำจากทั่วโลก **มิสทีน** แบรนด์เครื่องสำอางไทยปรากฏตัวอยู่ในร้านทีมอลล์โกลบอลซีเล็กเตอร์แห่งนี้ด้วย

เฉิน ยี่ ผู้อำนวยการฝ่ายพัฒนาธุรกิจและจัดหาผลิตภัณฑ์ทีมอลล์โกลบอล เผยว่า ปัจจุบัน แพลตฟอร์มออนไลน์ของทีมอลล์โกลบอลมีสินค้าจากต่างประเทศราว 18,000 แบรนด์ จากกว่า 70 ประเทศทั่วโลก ในจำนวนนี้มีสินค้าจากประเทศไทยรวมอยู่ด้วย อาทิ สินค้าจากคิงเพาเวอร์ เครื่องสำอางมิสทีน ผลิตภัณฑ์บำรุงผิวสเนลไวท์ ผลิตภัณฑ์หมอนยางพารา PARATEX สาหร่ายเถ้าแก่น้อย

โดยผลิตภัณฑ์ที่ได้รับความนิยมมากที่สุดคือ "เครื่องสำอางมิสทีน"

เฉินบอกอีกว่า ย้อนกลับไปเมื่อปี 2016 ธุรกิจค้าปลีกประเทศจีนเป็นตลาดใหญ่ที่สุดในโลก โดยมีมูลค่าการซื้อขายสูงกว่า 4.88 ล้านล้านดอลลาร์สหรัฐ ปัจจุบันการเข้าถึงของลูกค้าค้าปลีกออนไลน์มีสัดส่วนราว 20 เปอร์เซ็นต์ของประชากรในประเทศ คาดว่าเมื่อถึงปี 2563 จะเพิ่มไปถึง 33 เปอร์เซ็นต์เลยทีเดียว

"ยิ่งไปกว่านั้นคือ ผู้บริโภคกว่า 40 เปอร์เซ็นต์นิยมซื้อสินค้านำเข้า นี่เป็นโอกาสทองของผู้ค้าไทยและทั่วโลกในการเร่งนำสินค้าเข้าสู่ออนไลน์ของอาลีบาบามากขึ้น"

'รูรอล เถาเป่า' กับความเป็นโมเดลต้นแบบ

"จีน" เป็นประเทศที่มีประชากรมากที่สุดในโลก ปัจจุบันอยู่ที่ราว 1,400 ล้านคน ในจำนวนนี้ สำนักงานสถิติแห่งชาติของจีน ระบุว่ากว่า 576 ล้านคน อาศัยอยู่ในพื้นที่ชนบทห่างไกล

ด้วยข้อจำกัดมากมาย ทั้งทางภูมิศาสตร์ ตลอดจนโครงสร้างพื้นฐาน ทำให้คนเหล่านี้ประสบปัญหาการเข้าถึงสินค้าและบริการที่มีคุณภาพ

เพื่อยกระดับคุณภาพชีวิต พร้อมลดช่องว่างระหว่าง "เมือง" และ "ชนบท" อาลีบาบากรุ๊ป ได้ริเริ่ม **รูรอล เถาเป่า** (Rural Taobao) ในเดือนตุลาคม 2557 เพื่อช่วยส่งเสริมการพัฒนาชนบทของจีน โดยเกษตรกรหรือชาวบ้านในพื้นที่สามารถนำผลผลิตหรือสินค้าอื่นๆ เข้าสู่ระบบออนไลน์ เกิดการสั่งซื้อ สร้างรายได้งอกงาม

ขณะเดียวกัน อาลีบาบายังทำงานร่วมกับหน่วยงานท้องถิ่นเพื่อสร้างและบริหารศูนย์เหล่านี้ โดยจัดหาสิ่งของที่จำเป็น รวมถึงอบรมด้านอีคอมเมิร์ซและสนับสนุนด้านเทคนิค พร้อมจัดตั้งศูนย์บริการระดับ "เขต" และ "หมู่บ้าน" เพื่อเชื่อมโยงข่าวสาร ลดปัญหาด้านโลจิสติกส์ และเสริมความตระหนักรู้ด้านอีคอมเมิร์ซไปพร้อมๆ กัน

26,000 คือจำนวนหมู่บ้านที่ "รูรอล เถาเป่า" เข้าไปตั้งศูนย์บริการ โดยผู้จัดการในระดับหมู่บ้าน หรือ **"ตัวแทนเถาเป่าชนบท"** ไม่ใช่พนักงานของอาลีบาบา หากแต่เป็นผู้ทำงานใกล้ชิดกับบุคลากรของอาลีบาบาที่รับผิดชอบในพื้นที่นั้นๆ

มีหน้าที่ "ดึง" ทรัพยากรต่างๆ ในระบบนิเวศของอาลีบาบามาใช้ ทั้งด้านอีคอมเมิร์ซ การเงิน สุขภาพ บันเทิง รวมถึงการ "ช่วยซื้อของออนไลน์" ผ่านแพลตฟอร์ม **cun.taobao.com** ที่อาลีบาบาสร้างไว้เพื่อรูรอล เถาเป่าโดยเฉพาะ สำหรับใช้ในการเกษตร จ่ายบิล สมัครสินเชื่อรายย่อย นัดหมายเพื่อรับบริการทางการแพทย์ เรื่อยไปถึงการเข้าร่วมกิจกรรมบันเทิงต่างๆ

หลายปีก่อน **หลิว โก่วจุ๊น** เคยเป็นคนงานก่อสร้างภายในโครงการขนาดเล็กแห่งหนึ่ง ต้องอยู่ห่างไกลบ้านเกิด กระทั่งธุรกิจเกิดปัญหา เขาจึงตัดสินใจกลับบ้านเกิดทันที

67/25 ถนนบางขุนนนท์ บางกอกน้อย กรุงเทพฯ 10700
โทร. 0-2433-2222 ต่อ 512 โทรสาร 0-2424-9874 E-mail : prraotpr@gmail.com

การยางแห่งประเทศไทย
Rubber Authority of Thailand

มติชน
Matichon
Circulation: 950,000
Ad Rate: 1,550

Section: เสาร์ประชาชื่น/หน้าแรก
วันที่: เสาร์ 25 สิงหาคม 2561
ปีที่: 41 **ฉบับที่:** 14776 **หน้า:** 13(เต็มหน้า)
Col.Inch: 248.96 **Ad Value:** 385,888 **PRValue (x3):** 1,157,664 **คลิป:** สี่สี
หัวข้อข่าว: ส่องความสำเร็จ 'อาลีบาบา' กับโอกาสพัฒนา'อีคอมเมิร์ซไทย'

2558 คือปีที่เขาเข้าร่วมโครงการรูรอล เถาเป่ากับอาลีบาบา

ปัจจุบัน หลิวในอายุ 50 ปี กลายเป็นตัวแทนศูนย์บริการรูรอล เถาเป่า ในหมู่บ้านหลาวชุ้น เขตเจี้ยนเต๋อ มณฑลหางโจว อย่างสมบูรณ์แบบ

หลิวบอกว่า ตอนเปิดศูนย์ช่วงแรก ถ้าอยากมีรายได้พอยังชีพต้องทำเงินราว 5,000 หยวน หรือประมาณ 25,000 บาท ต่อเดือน ปัจจุบันสามารถทำเงินได้ 10,000 หยวน/เดือน และมากที่สุดทำได้ 20,000 หยวน/เดือน โดยรายได้ส่วนหนึ่งมาจากการสั่งซื้อสินค้าของคนในหมู่บ้าน อีกส่วนได้จากค่าคอมมิสชั่นของรูรอล เถาเป่า

"สินค้ายอดนิยมขึ้นอยู่กับช่วงเวลา เช่น ตอนซัมเมอร์ แอร์กับพัดลมจะขายดีมาก ส่วนของที่ขายดีตลอดเป็นพวกเครื่องมือทางการเกษตรและของที่ใช้ในชีวิตประจำวัน ลูกค้าเองก็มีหลายอายุ พวกเด็กๆ หรือคนรุ่นใหม่จะนิยมสั่งของทางออนไลน์มากกว่า ถ้าเป็นคนอายุมากจะเดินทางมาร้าน เพื่อดูสินค้าด้วยตัวเองก่อนตัดสินใจซื้อ"

ด้าน **เย่ห์ เหลย์** ผู้ดูแลศูนย์บริการรูรอล เถาเป่า ที่หมู่บ้านโบราณซินเย่ห์ เขตเจี้ยนเต๋อ ที่นอกจากจะช่วยเพื่อนร่วมหมู่บ้านสั่งซื้อสินค้าออนไลน์แล้ว เขายังช่วยเกษตรกรโปรโมตและขาย **ฝักบัว** ซึ่งเป็นสินค้าขึ้นชื่อของซินเย่ห์บนแพลตฟอร์มเถาเป่า

ขณะเดียวกัน ศูนย์แห่งนี้มีสินค้าโชว์หน้าร้านเหมือนที่อื่นทั่วไป เพียงแต่จะเน้นสินค้าท้องถิ่นมากกว่า

เฉพาะ "ฝักบัว" อย่างเดียว เยห์บอกว่า ช่วงฤดูร้อนเขาสามารถขายได้มากกว่า 3,000-4,000 ฝัก/วัน ผู้สั่งซื้อมีทั้งคนหางโจว เซี่ยงไฮ้ ปักกิ่ง

"ก่อนจะมีรูรอล เถาเป่า ฝักบัวเหล่านี้ใช้สำหรับบริโภคในท้องถิ่นเท่านั้น ถ้าเหลือคือทิ้ง แต่ด้วยความรู้ที่มีอยู่จึงสอนเขาว่าการนำของเข้าออนไลน์ หรือเข้ารูรอล เถาเป่าเป็นอย่างไร มีการซื้อขายอย่างไร โดยให้ขายแบบ

67/25 ถนนบางขุนนนท์ บางกอกน้อย กรุงเทพฯ 10700
โทร. 0-2433-2222 ต่อ 512 โทรสาร 0-2424-9874 E-mail : prraotpr@gmail.com

มีใบบัวด้วย เพื่อสร้างมูลค่าเพิ่มไปในตัว

"เพราะการช่วยคนในท้องถิ่น ถือเป็นการสร้างประสิทธิภาพคน" เย่ห์กล่าวทิ้งท้ายเช่นนี้

เป็นความสำเร็จอีกขั้นของอาลีบาบาที่สามารถลดช่องว่างระหว่าง "เมือง" และ "ชนบท" ได้จริง

แน่นอน วันนี้ "รูรอล เถาเป่า" กลายเป็นโมเดลต้นแบบที่กระทรวงพาณิชย์ (พณ.) นำไปจัดตั้งสถาบัน New Economy Academy (NEA) สำหรับพัฒนาผู้ประกอบการรายย่อยของไทยแล้วเรียบร้อย

ชนากานต์ ปานอ่ำ

67/25 ถนนบางขุนนนท์ บางกอกน้อย กรุงเทพฯ 10700
โทร. 0-2433-2222 ต่อ 512 โทรสาร 0-2424-9874 E-mail : prraotpr@gmail.com

การยางแห่งประเทศไทย
Rubber Authority of Thailand

มติชน
Matichon
Circulation: 950,000
Ad Rate: 1,550

Section: เสาร์ประชาชื่น/-
วันที่: เสาร์ 25 สิงหาคม 2561
ปีที่: 41 ฉบับที่: 14776 หน้า: 15(ล่าง)
Col.Inch: 96.09 Ad Value: 148,939.50 PRValue (x3): 446,818.50 คลิป: สี่สี
หัวข้อข่าว: องค์การอุตสาหกรรมป่าไม้ ต้องสังกัดกระทรวงเกษตรและสหกรณ์

องค์การอุตสาหกรรมป่าไม้

ต้องสังกัดกระทรวงเกษตรและสหกรณ์

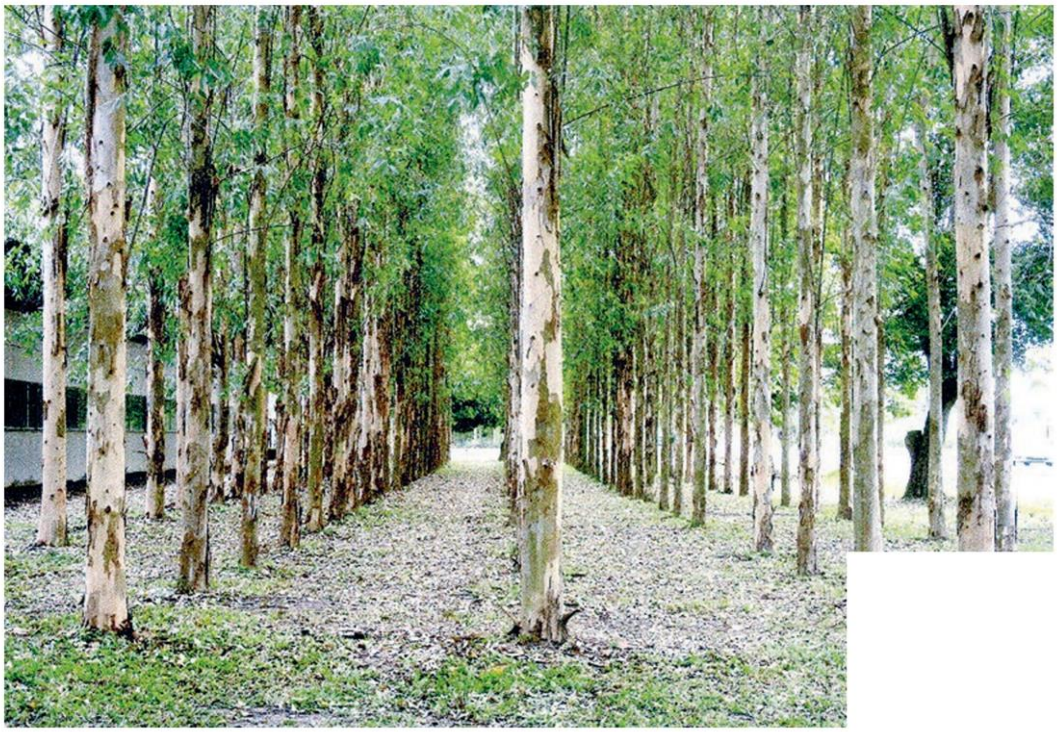

พระราชกฤษฎีกาประกาศจัดตั้งองค์การอุตสาหกรรมป่าไม้ (อ.อ.ป.) เมื่อวันที่ 25 กรกฎาคม 2499 ให้เป็นองค์กรประเภท รัฐวิสาหกิจ สังกัดกระทรวงเกษตรและสหกรณ์ เพื่อประกอบธุรกิจเกี่ยวกับอุตสาหกรรมป่าไม้ เช่น การทำไม้ การเก็บหาของป่า แปรรูปไม้ ทำไม้อัด และภายหลังทำหน้าที่ปลูกป่าไม้เศรษฐกิจเพื่อทดแทนไม้จากป่าธรรมชาติที่ปิดป่าสัมปทานไปแล้ว

เจตนารมณ์ของการตั้งองค์การอุตสาหกรรมป่าไม้ เป็นการมองการณ์ไกลต่อไปภายหน้า การทำไม้เพื่อให้ประชาชนใช้สอยและทำเงินเข้ารัฐนั้นต้องปลูกขึ้นมาใหม่ เพราะต้นไม้จากป่าธรรมชาตินับวันจะลดน้อยถอยลงโดยเฉพาะหลังการปิดป่าสัมปทานทำไม้ ทำให้ อ.อ.ป.เหลือแหล่งวัตถุดิบป้อนโรงงานจากไม้ของกลาง แต่มีปริมาณไม่สม่ำเสมอ อ.อ.ป.จึงขอใช้ประโยชน์พื้นที่ป่าสงวนแห่งชาติเสื่อมโทรม จากกรมป่าไม้ เพื่อปลูกสร้างสวนป่าไม้สักและไม้อื่นๆ เช่น อ.อ.ป.ปลูกป่าไม้สักในภาคเหนือ ภาคกลาง ภาคตะวันตก ส่วนภาคตะวันออกเฉียงเหนือและภาคใต้ อ.อ.ป.เปลี่ยนเป็นการปลูกยางพารา และไม้ยูคาลิปตัส คามาลดูเลนซิส เพื่อหมุนเวียนรายได้จากน้ำยางและไม้ยูคาฯ

67/25 ถนนบางขุนนนท์ บางกอกน้อย กรุงเทพฯ 10700
โทร. 0-2433-2222 ต่อ 512 โทรสาร 0-2424-9874 E-mail : prraotpr@gmail.com

การยางแห่งประเทศไทย
Rubber Authority of Thailand

มติชน
Matichon
Circulation: 950,000
Ad Rate: 1,550

Section: เสาร์ประชาชื่น/-
วันที่: เสาร์ 25 สิงหาคม 2561
ปีที่: 41 ฉบับที่: 14776 หน้า: 15(ล่าง)
Col.Inch: 96.09 Ad Value: 148,939.50 PRValue (x3): 446,818.50 คลิป: สี่สี
หัวข้อข่าว: องค์การอุตสาหกรรมป่าไม้ ต้องสังกัดกระทรวงเกษตรและสหกรณ์

อายุสั้นๆ

ปัญหาของ อ.อ.ป.คือ การใช้พื้นที่ป่าสวงนแห่งชาติในความควบคุมของกรมป่าไม้ การจะปลูก จะตัดเพื่อการบำรุงและการตัดออกมาใช้ประโยชน์ อ.อ.ป.ต้องทำเรื่องขออนุมัติจากกรมป่าไม้ หากยังไม่อนุมัติก็ทำการใดๆ ไม่ได้เลย เอกภาพการบริหารสวนป่าจึงสะดุด ไม่คล่องตัว และมีปัญหาแทรกซ้อนมาอย่างยาวนาน ต่อมามีปัญหาอีกคือการตั้งกระทรวงทรัพยากรธรรมชาติ และสิ่งแวดล้อม แล้วให้ อ.อ.ป.ไปสังกัดกระทรวงดังกล่าว ทั้งๆ ที่ อ.อ.ป.มีพันธกิจต้องปลูกใหม่แล้วตัดมาแปรรูปจำหน่าย ไม่ใช่ทำหน้าที่องค์กรอนุรักษ์แต่อย่างใดเลย

องค์การอุตสาหกรรมป่าไม้ จึงควรเป็นรัฐวิสาหกิจในสังกัดกระทรวงเกษตรและสหกรณ์ โดยมีต้นไม้สักและไม้อื่นๆ ที่เห็นควรจะปลูกมาใช้ เป็นพืชเกษตร กรณีเช่นนี้จึงต้องตราพระราชกฤษฎีกาให้องค์การอุตสาหกรรมป่าไม้ไปสังกัดกระทรวงเกษตรและสหกรณ์ แล้วยังต้องยกพื้นที่ป่าสงวนแห่งชาติที่ อ.อ.ป.ปลูกป่าไม้ทั้งหมดให้ อ.อ.ป.สามารถบริหารจัดการได้ทั้งองค์กรและที่ดินที่ใช้ประโยชน์ ในรูปแบบเดียวกับ ที่ดินป่าสงวนแห่งชาติเสื่อมโทรมที่ตัดให้ให้สำนักงานการปฏิรูปที่ดินเพื่อเกษตรกรรม (ส.ป.ก.) นำไปดำเนินการด้วยอำนาจเต็ม

อ.อ.ป.จึงจะมีเอกภาพการบริหารจัดการพื้นที่ปลูกและไม้ที่ปลูกได้อย่างเต็มพิกัด เกิดประสิทธิภาพประสิทธิผลคล่องตัวในการหมุนเวียนไม้และเงินตราหล่อเลี้ยงคลังและองค์กรได้สำเร็จ รัฐบาลจำเป็นต้องปลดโซ่ตรวนที่ล่ามองค์การอุตสาหกรรมป่าไม้จากกรมป่าไม้เสียเถอะ และประการสำคัญ ตราพระราชกฤษฎีกายุบ พ.ร.บ.สวนป่า พ.ศ. 2535 พร้อมการแก้ไข พ.ร.บ.ป่าไม้ พ.ศ.2484 ไปในคราวเดียวกัน

สิ่งที่ผมยังอยากเห็นเพราะได้เห็นมาตลอดชีวิตการรับราชการกรมป่าไม้และกรมอุทยานแห่งชาติ สัตว์ป่าและพันธุ์พืชกว่า 35 ปี พบว่า อ.อ.ป.ปลูกป่าได้เก่งกว่ากรมป่าไม้ ด้วยเหตุนี้ ผมจึงอยากเสนอให้ อ.อ.ป.ทำหน้าที่ส่งเสริมการปลูกป่าของประชาชนบนที่ดินกรรมสิทธิ์

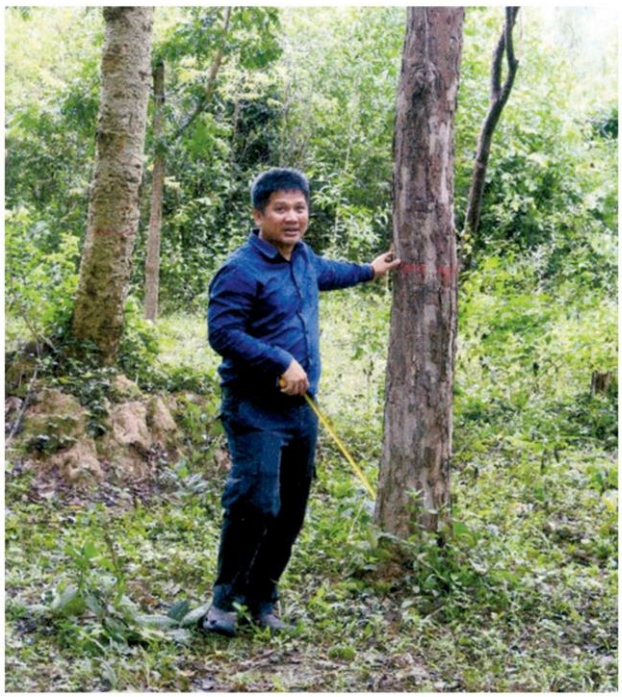

แทนกรมป่าไม้

ปฏิรูปวงการป่าไม้อย่างยั่งยืน ต้องกล้าปลดแอกต้นไม้จากโซ่ตรวนที่ล่ามเอาไว้กว่า 100 ปี อยู่กับกรมป่าไม้มาตลอดแต่ป่ากลับหมดลดลงไปทุกวัน แล้วเปิดวิสัยทัศน์กว้างๆ ให้ อ.อ.ป.และประชาชนคนอยากปลูกป่าเป็นอาชีพของตนเอง ดำเนินกิจกรรมไปด้วยความปลอดโปร่งปราศจากอุปสรรคขวากหนามใดๆ เสียที ผมมั่นใจว่าประชาชนจะปลูกป่าเป็นอาชีพโดยไม่ต้องเปลืองงบประมาณส่งเสริมแต่อย่างใด

หวังปวงประชา ร่วมปลูกป่าเป็นอาชีพ ได้อย่างอิสระเสรี มีป่าปกเต็มเมืองและมีทรัพย์สินบนที่ดินมากขึ้นๆ

ธงชัย เปาอินทร์

67/25 ถนนบางขุนนนท์ บางกอกน้อย กรุงเทพฯ 10700
โทร. 0-2433-2222 ต่อ 512 โทรสาร 0-2424-9874 E-mail : prraotpr@gmail.com

การยางแห่งประเทศไทย
Rubber Authority of Thailand

สยามธุรกิจ
Siam Turakij
Circulation: 120,000
Ad Rate: 1,160

Section: First Section/-
วันที่: เสาร์ 25 - ศุกร์ 31 สิงหาคม 2561
ปีที่: 24 ฉบับที่: 1704 หน้า: 9(ล่างขวา)
Col.Inch: 40.13 Ad Value: 46,550.80 PRValue (x3): 139,652.40 คลิป: สี่สี
คอลัมน์: โฟกัสเกษตร: สหกรณ์เนินดินแดงโกอินเตอร์ ลุยตลาดจีนบุกตลาดออนไลน์

โฟกัสเกษตร

สหกรณ์เนินดินแดงโกอินเตอร์ ลุยตลาดจีนบุกตลาดออนไลน์

นายเกรียงไกร เทพินทร์อารักษ์ ประธานสหกรณ์ยางพาราเนินดินแดงตราด จำกัด เปิดเผยว่า ขณะนี้ได้มีการลงนามบันทึกข้อตกลงร่วมกันระหว่างกรมส่งเสริมสหกรณ์ หอการค้าไทย และสหกรณ์ภาคการเกษตร ว่า เป็นโอกาสที่ดีที่จะเพิ่มขีดความสามารถทางธุรกิจให้กับสหกรณ์ โดยใช้ความร่วมมือระหว่างภาครัฐ ภาคเอกชน และหอการค้าจังหวัด เข้ามาร่วมกันพัฒนาและส่งเสริมการดำเนินงานของสหกรณ์ เนื่องจากหอการค้าจังหวัดจะมีคณะกรรมการซึ่งประกอบไปด้วยนักธุรกิจที่ประสบความสำเร็จ จึงคิดว่าเป็นโอกาสที่ดี ที่อาจจะได้บุคคลเหล่านี้เข้ามาดูแนะนำหรือประสานงานเพื่อเพิ่มช่องทางการตลาด และการพัฒนาผลิตภัณฑ์สร้างมูลค่าเพิ่มให้กับสินค้าสหกรณ์

สำหรับสหกรณ์ยางพาราเนินดินแดงตราด จำกัด เป็นผู้ผลิตสินค้าแปรรูปจากยางพารา โดยผลิตเป็นหมอนยางพาราภายใต้ชื่อ **"เอราวัณ"** ขณะนี้ตลาดของหมอนยางพาราเริ่มขยายตัวเพิ่มขึ้นเรื่อยๆ และสหกรณ์มีตลาดหลักอยู่ที่ประเทศจีน เนื่องจากลูกค้าจีนมีความต้องการใช้สินค้าหมอนยางพาราจำนวนมาก

ปัจจุบันสหกรณ์ส่งหมอนไปที่ตลาดจีน เดือนละ 12,000-15,000 ใบ และได้รับความนิยมอย่างมากจากผู้บริโภคชาวจีนจนกลายเป็นค่านิยมของคนจีนว่าต้องการใช้หมอนยางพาราจากประเทศไทยเท่านั้น ขณะนี้สหกรณ์ได้ร่วมมือกับผู้นำเข้าสินค้าของจีนเพื่อให้เป็นตัวแทนจำหน่ายที่จีนแล้ว 2 บริษัท โดยไม่ต้องขายผ่านพ่อค้าคนกลาง

ดังนั้น สหกรณ์จะมุ่งผลิตสินค้าผลิตภัณฑ์ยางพาราส่งขายให้กับตัวแทนจำหน่ายที่จีนโดยตรง ซึ่งทางคู่ค้ายังต้องการหมอนยางพาราจากสหกรณ์อีกจำนวนมาก ซึ่งทำให้การส่งสินค้าไปประเทศจีนไม่ถูกกดราคาจากพ่อค้าคนกลาง

สำหรับกลยุทธ์ทางการตลาด สหกรณ์เนินดินแดงเน้นการผลิตสินค้าที่มีคุณภาพ และตรงกับความต้องการของตลาดเป็นหลัก ซึ่งทำให้สามารถยกระดับราคาได้เพิ่มขึ้น เพราะหากหมอนยางพาราผลิตออกมาไม่ได้คุณภาพก็จะไม่สามารถแข่งขันกับผู้ผลิตรายอื่นได้และไม่มีตลาดต้องการ

ดังนั้น สหกรณ์จึงต้องเน้นเรื่องการผลิตสินค้าที่มีคุณภาพ ไม่เน้นแข่งขันเรื่องราคา ซึ่งจุดเด่นของหมอนยางพาราที่สหกรณ์ผลิตขึ้นนั้นจะมีหลายคุณสมบัติขนาดนุ่มมาก นุ่มปานกลาง และแข็ง สหกรณ์ก็จะผลิตตามความต้องการของลูกค้าเป็นหลัก ซึ่งขณะนี้ธุรกิจจำหน่ายผลิตภัณฑ์ยางพารากำลังไปได้ดีไม่มีปัญหา แต่ก็ยังต้องพัฒนาอย่างต่อเนื่อง

สำหรับตลาดภายในประเทศ สหกรณ์ส่งขายที่ดิวตี้ฟรีและขายผ่านทีวีช็อปปิ้ง ผ่านช่อง Shop Channel MCOT Family ทเวนตี้โฟร์ ช็อปปิ้ง และเว็บไซต์ลาซาด้าเป็นหลัก ซึ่งมีลูกค้าสั่งซื้อผ่านออนไลน์มาอย่างต่อเนื่องทุกเดือนเช่นกัน

"ผมมองเห็นจุดอ่อนและจุดแข็งของธุรกิจหมอนยางพาราเป็นอย่างดี มองเห็นโอกาสและช่องทางการตลาดใหม่ๆ ดังนั้น จึงคิดว่าจะขยายกำลังการผลิตเพิ่มขึ้น พร้อมกับผลิตสินค้าตัวใหม่ออกมาจำหน่าย ซึ่งเป็นการนำยางพาราแห้งมาแปรรูปเป็นผลิตภัณฑ์ใหม่ของสหกรณ์ ซึ่งจะแตกต่างจากสินค้าเดิมที่มีอยู่ และจะเน้นพัฒนารูปแบบที่ทันสมัย เพราะจะทำให้ขายง่ายและผู้บริโภคกำลังนิยม แต่ทั้งนี้ สินค้าจะต้องมีคุณภาพ และราคาไม่สูงจนเกินไป ซึ่งขณะนี้สหกรณ์ตลาดรองรับและปริมาณคำสั่งซื้อที่ชัดเจนแล้ว คาดว่าน่าจะผลิตสินค้าตัวใหม่นำเสนอออกสู่ตลาดได้ในเร็วๆ นี้" ประธานสหกรณ์ยางพาราเนินดินแดงตราด จำกัด กล่าว

67/25 ถนนบางขุนนนท์ บางกอกน้อย กรุงเทพฯ 10700
โทร. 0-2433-2222 ต่อ 512 โทรสาร 0-2424-9874 E-mail : prraotpr@gmail.com

การยางแห่งประเทศไทย
Rubber Authority of Thailand

สยามธุรกิจ
Siam Turakij
Circulation: 120,000
Ad Rate: 1,160

Section: First Section/สังคม
วันที่: เสาร์ 25 - ศุกร์ 31 สิงหาคม 2561
ปีที่: 24 ฉบับที่: 1704 หน้า: 4(กลาง)
Col.Inch: 77.22 Ad Value: 89,575.20 PRValue (x3): 268,725.60 คลิป: สี่สี
คอลัมน์: สังคม

สังคม

คฤโฆษ

"หนังสือพิมพ์สยามธุรกิจ" สื่อเศรษฐกิจ "เจาะลึก เกาะติดทุกสถานการณ์" ฉบับที่ 1,704 ประจำวันเสาร์ที่ 25-31 สิงหาคม 2561..."คฤโฆษ" รายงานตัวนำเสนอข้อมูลข่าวสารรับใช้ท่านผู้อ่าน...

✪✪..."**วิกฤติน้ำ**" ยังเป็นปัญหาที่รัฐบาลและพี่น้องประชาชนยังต้องเผชิญอยู่ อันเนื่องมาจากมรสุมหลายๆ ลูก ยังคงมีเข้ามาอย่างต่อเนื่อง..."**พล.อ. ประยุทธ์ จันทร์โอชา**" นายกรัฐมนตรีและหัวหน้า คสช. ยืนยันชัดการบริหารจัดการน้ำของรัฐบาลนี้เน้นการ **"บูรณาการ"** ทั้งในเรื่องแผนงาน โครงการ งบประมาณ เครื่องมือ ระบบต่างๆ เพื่อความเป็นเอกภาพ สำหรับเตรียมการรับมือและแก้ไขปัญหาทั้งน้ำท่วมและน้ำแล้งไปด้วยกัน

✪✪...เท่าที่เห็นก็มีจัดตั้ง **ศูนย์เฉพาะกิจชั่วคราวในภาวะวิกฤติ** โดยมี **สำนักงานทรัพยากรน้ำแห่งชาติ (สนทช.), กรมชลประทาน, กรมอุตุนิยมวิทยา** และ **กรมป้องกันและบรรเทาสาธารณภัย (ปภ.)** เพื่อแก้วิกฤติน้ำท่วมในห้วงฤดูฝน ปี 2561แบบบูรณาการ โดยกำหนดพื้นที่วิกฤติ 2 พื้นที่คือ **ภาคอีสานและภาคตะวันตก**...ล่าสุดประกาศเตือนภัย 58 จังหวัดเตรียมรับมือ **ท่วมฉับพลัน น้ำป่าไหลหลาก** และ **ดินโคลนถล่ม**...*เอ้าเตรียมตัวกันให้พร้อม..!!*

✪✪...ปรากฏการณ์ ช่วย 13 ชีวิต ทีมหมูป่าอะคาเดมี ออกจากถ้ำหลวง-ขุนน้ำนางนอน เป็นกระแสบวกช่วยสร้างภาพลักษณ์ที่ดีให้ประเทศไทยโด่งดังไปทั่วโลก...ล่าสุด **สุวพันธุ์ ตันยุวรรธนะ** รมต.ประจำสำนักนายกรัฐมนตรี ระบุ การจัดงานเลี้ยงขอบคุณทีมช่วยเหลือ ภายใต้ชื่องาน **"รวมใจเป็นหนึ่งเดียว"** ที่เลื่อนมาจากวันที่ 1 ส.ค. นั้น ได้หารือกับที่ประชุม ได้ข้อสรุปจะจัดขึ้นในวันที่ 6 ก.ย. นี้ ตั้งแต่เวลา 18.00 น. ที่พระลานพระราชวังดุสิต โดยรัฐบาลจะออกบัตรเชิญผู้เกี่ยวข้องในการให้ความช่วยเหลือน้องๆ ทีมหมูป่า ทั้งชาวไทย และชาวต่างชาติ คาดจะมีผู้มาร่วมงานประมาณ 61,000 คน...

✪✪...เหลียวไปดูการเมืองไทยเข้มข้น...หลังจากมีพระบรมราชโองการโปรดเกล้าฯ แต่งตั้ง **คณะกรรมการการเลือกตั้ง (กกต.) ชุดใหม่** ล็อตแรก 5 คน ที่มี **อิทธิพร บุญประคอง** เป็นประธาน กกต. ทำให้คณะสนช. 36 คน เสนอแก้ไข พ.ร.บ.ประกอบรัฐธรรมนูญว่าด้วยคณะกรรมการการเลือกตั้ง เดินเกมแรง หวัง **"โละ"** ผู้ตรวจการเลือกตั้ง 616 คน ที่มาจากการสรรหาของ กกต. ชุดเก่า..เกิดอาการกลับใจขอถอนร่างแก้ไขกฎหมาย อ้างเหตุผลง่ายๆ ให้เป็นหน้าที่ กกต.ชุดใหม่ และ กกต.ชุดเก่า ไปพูดคุยเคลียร์ปัญหากันเอง... ***เรียกว่า..โยนหินถามทางออกไป แต่หินดันกระเด้งกลับมาโดนหัวตัวเอง***

67/25 ถนนบางขุนนนท์ บางกอกน้อย กรุงเทพฯ 10700
โทร. 0-2433-2222 ต่อ 512 โทรสาร 0-2424-9874 E-mail : prraotpr@gmail.com

การยางแห่งประเทศไทย
Rubber Authority of Thailand

สยามธุรกิจ
Siam Turakij
Circulation: 120,000
Ad Rate: 1,160

Section: First Section/สังคม
วันที่: เสาร์ 25 - ศุกร์ 31 สิงหาคม 2561
ปีที่: 24 ฉบับที่: 1704 หน้า: 4(กลาง)
Col.Inch: 77.22 Ad Value: 89,575.20 PRValue (x3): 268,725.60 คลิป: สี่สี
คอลัมน์: สังคม

ซะงั้น..! เวรแท้

✪✪...ในช่วงหัวเลี้ยวหัวต่อที่กำลังเดินไปสู่ **"โรดแมปเลือกตั้ง"** ต้นปี 2562 เราจึงเห็น **"พล.อ.ประยุทธ์ จันทร์โอชา"** นายกฯ และหัวหน้า คสช. ออกลีลาแย้มพรายบอกให้รอความชัดเจนเรื่อง **อนาคตทางการเมือง** ในเดือน ก.ย.นี้ แต่ข่าววงในรู้กันมานานแล้วว่า เอาแน่ แบเบอร์ที่ **"พรรคประชารัฐ"**

✪✪...ด้วยเหตุนี้จึงไม่แปลกที่ **นายกฯประยุทธ์** มีคิวลงพื้นที่พบปะประชาชนถี่ยิบ ล่าสุดก็เมื่อต้นสัปดาห์วันที่ 20-21 ส.ค.ที่ผ่านมา นำทีมครม.ลงพื้นที่ตรวจราชการ **จ.ระนอง** และ **จ.ชุมพร** นั่งหัวโต๊ะเป็นประธานประชุมการพัฒนาเศรษฐกิจและสังคมกลุ่มจังหวัดภาคใต้ฝั่งอ่าวไทย กลุ่มจังหวัดภาคใต้ฝั่งอันดามัน และประชุม ครม.สัญจร ที่จ.ชุมพร...แน่นอน..ในมุมการเมืองก็คงถูกเหน็บแนมจากนักเลือกตั้งอาชีพเจ้าของพื้นที่ว่าเป็นการหาเสียงล่วงหน้า เหมือนๆ กับการประชุม ครม.สัญจรที่ผ่านๆ มาทุกครั้ง แต่เมื่อมองในภาพเนื้องาน ที่จะมีการอนุมัติงบประมาณโครงการพัฒนาด้านต่างๆ ในพื้นที่ภาคใต้สองฝั่งทะเล

✪✪...โดยเฉพาะโครงการพัฒนาโครงสร้างพื้นฐานด้านการขนส่งและระบบโลจิสติกส์ โครงข่ายถนนเชื่อมโยงเส้นทางการท่องเที่ยวและเกษตรสองฝั่งมหาสมุทร (อ่าวไทย-อันดามัน) การพัฒนาศักยภาพแหล่งท่องเที่ยว และการพัฒนาระเบียงเศรษฐกิจภาคใต้ ถือเป็นประโยชน์โดยรวมต่อประชาชนทั้งสิ้น...เมื่อชาวบ้านเห็นผลงานด้านการพัฒนา กระแสหนุนทางการเมืองก็จะตามเอง ...***ประสา "คฤโฆษ" มองว่า ตรงนี้แหละทำให้นักการเมืองหวั่นไหว...!?!***

✪✪...นอกจากเหตุและปัจจัยดังกล่าวข้างต้น ที่เป็นเครื่องบ่งชี้ว่า **"บิ๊กตู่"** จะลงสังเวียนการเลือกตั้ง 2562 **"นายกฯ คนใน"** ที่ชัวร์ป๊าบแล้ว...อีกเงื่อนไขหนึ่งคือการจัดวาง **"ขุมกำลัง"** ได้แก่ **เครือข่ายข้าราชการ** ซึ่งฤดูกาลโยกย้ายเปลี่ยนผ่านเอื้อประโยชน์ให้พอดิบพอดี...เครื่องทุ่นแรงพิเศษคือ **"คนมีสี"** ที่มีการ **"วางตัว"** ไว้เรียบร้อย...ยังตามมาด้วย การ **"จัดแถว"** ผู้ว่าราชการจังหวัด ล็อตแรก 18 ตำแหน่ง...ล่าสุดครม.เมื่อ 21 สิงหาคม 2561 แต่งตั้งข้าราชการระดับสูง 3 กระทรวง...มีทั้ง **"ปลัดฯเกษตร-ปลัดฯคมนาคม"** คนใหม่

✪✪...***วกไปที่เรื่องเศรษฐกิจ...***ขณะที่หลายฝ่ายทั้งภาครัฐและเอกชนต่างช่วยกันเชียร์ว่าเศรษฐกิจไทยกำลังรุ่ง ตัวเลขพุ่ง อนาคตสดใส แต่ **"ไพศาล พืชมงคล"** กรรมการผู้ช่วย รมต.พล.อ.ประวิตร วงษ์สุวรรณ รองนายกฯ และ รมว.กระทรวงกลาโหม กลับมองต่าง โพสต์ข้อความบอกว่า *"คนใต้อาการหนัก ประมงเจ๊ง ยางเจ๊ง ท่องเที่ยวหายไปกว่าครึ่ง"*...ส่วนตัวเลขเศรษฐกิจที่ว่าดีนั้นมาจาก *"ผลิตรถส่งออกสัก 5 ล้านล้านบาท สร้างบ้านเอื้ออาทรสักล้านหลัง สั่งสินค้าทุนเข้าประเทศแล้วประกอบในไทย และสร้างหนี้ด้วยการกู้หนี้ปีละล้านล้านไปสร้างโครงสร้างพื้นฐาน เงินเข้ากระเป๋า 5 เสือรับเหมา ประชาชนจึงไม่มีจะกิน"*...***เอ้า! จะให้เชื่อใครดี?***

67/25 ถนนบางขุนนนท์ บางกอกน้อย กรุงเทพฯ 10700
โทร. 0-2433-2222 ต่อ 512 โทรสาร 0-2424-9874 E-mail : prraotpr@gmail.com

การยางแห่งประเทศไทย
Rubber Authority of Thailand

สยามธุรกิจ
Siam Turakij
Circulation: 120,000
Ad Rate: 1,160

Section: First Section/สังคม
วันที่: เสาร์ 25 - ศุกร์ 31 สิงหาคม 2561
ปีที่: 24 ฉบับที่: 1704 หน้า: 4(กลาง)
Col.Inch: 77.22 Ad Value: 89,575.20 PRValue (x3): 268,725.60 คลิป: สี่สี
คอลัมน์: สังคม

✪✪...ข่าวสังคมดีกว่า...**ศูนย์เครือข่ายเทคโนโลยีและนวัตกรรม** ร่วมกับ **คณะวิศวกรรมศาสตร์และเทคโนโลยี สถาบันการจัดการปัญญาภิวัฒน์ (พีไอเอ็ม)** ขอเชิญเข้าร่วมงานสัมมนาบริการวิชาการ ภายใต้หัวข้อ **"เพิ่มศักยภาพทางธุรกิจด้วย e-f@ctory"** โดยมี **พรชัย พงศ์อธิโมกข์** ที่ปรึกษาบริษัท มิตซูบิชิ อีเล็คทริค แฟคทอรี่ ออโตเมชั่น (ประเทศไทย) จำกัด แนะข้อมูลเกี่ยวกับ e-f@ctory มีความจำเป็นอย่างไรกับธุรกิจในยุค 4.0 ในวันที่ 30 สิงหาคม 2561 ณ Hall6 อาคารหอประชุมปัญญาภิวัฒน์ สถาบันการจัดการปัญญาภิวัฒน์ ถนนแจ้งวัฒนะ...ลงทะเบียน และสอบถามข้อมูลเพิ่มเติม : คุณวิราภรณ์ ศูนย์เครือข่ายเทคโนโลยีและนวัตกรรม 0-2855-1471 E-mail: virabhornkae@p

✪✪...**บมจ.วิริยะประกันภัย** จัดเสวนา อยากเล่าเรื่อง...ให้เพื่อนฟัง # 3 **"น้ำท่วมกับความคุ้มครองประกันภัย"** พบกันวันจันทร์ที่ 27 สิงหาคม 2561 เวลา 10.00-12.00 น. สำนักงานใหญ่ วิริยะประกันภัย ชั้น 4 ถนนรัชดาภิเษก...

✪✪...ปิดท้ายฉบับนี้ **สมาคมหนังสือพิมพ์ส่วนภูมิภาคแห่งประเทศไทย** สภท. 53 ปี กำหนดจัดการประชุมใหญ่สามัญประจำปี 61 ขึ้น ระหว่างวันที่ 25-26 สิงหาคม 2561 ณ โรงแรมโลตัส ปางสวนแก้ว จังหวัดเชียงใหม่...**"อนันต์ นิลมานนท์"** นายกสมาคมฯ ***ขอเชิญพี่น้องมวลหมู่สมาชิกจากทั่วภูมิภาคมาร่วมประชุมโดยพร้อมเพรียงกัน.!!***

67/25 ถนนบางขุนนนท์ บางกอกน้อย กรุงเทพฯ 10700
โทร. 0-2433-2222 ต่อ 512 โทรสาร 0-2424-9874 E-mail : prraotpr@gmail.com

การยางแห่งประเทศไทย
Rubber Authority of Thailand

มติชน กรอบบ่าย
Matichon (Mid-Day)
Circulation: 950,000
Ad Rate: 1,100

Section: First Section/หน้าแรก
วันที่: เสาร์ 25 สิงหาคม 2561
ปีที่: 41 ฉบับที่: 14776 หน้า: 1(ล่างขวา), 8, 9
Col.Inch: 181.70 Ad Value: 199,870 PRValue (x3): 599,610 คลิป: ขาว-ดำ
หัวข้อข่าว: ซีพีจับมือจีนควัก6หมื่นล.ผุดนิคมอุตฯรองรับ'อีอีซี'มาร์คจี้แก้ยาง-ประมงใต้

ซีพีจับมือจีนควัก6หมื่นล. ผุดนิคมอุตฯรองรับ'อีอีซี' มาร์คจี้แก้ยาง-ประมงใต้

ซีพีจับมือจีนควักหมื่นล้านผุดนิคมอุตสาหกรรมรองรับอีอีซี ชี้จุดเด่นมีสายส่งไฟฟ้า-ท่อก๊าซธรรมชาติพาดผ่าน ใกล้ท่าเรือ-อากาศยาน-ไฮสปีดเทรน

(อ่านต่อหน้า 8)

ต่อจากหน้า 1

ซีพีจับมือจีน

ซีพีจับมือจีนควักหมื่นล.ผุดนิคมฯ

ผู้สื่อข่าวรายงานว่า เมื่อวันที่ 23 สิงหาคม การนิคมอุตสาหกรรมแห่งประเทศไทย (กนอ.) ร่วมกับบริษัท ซี จี คอร์เปอเรชั่น จำกัด เปิดความร่วมทุนระหว่างเครือเจริญโภคภัณฑ์ (ซีพี) สัดส่วน 50% บริษัท กว่างซี คอนสตรัคชั่น เอ็นจิเนียริ่ง กรุ๊ป ไชน่า สัดส่วน 48% และบริษัท กว่างซี คอนสตรัคชั่น เอ็นจิเนียริ่ง กรุ๊ป ยีอาน (ประเทศไทย) จำกัด สัดส่วน 2% และทำการลงนามจัดตั้งนิคมอุตสาหกรรมซีพีจีซี เป็นนิคมอุตสาหกรรมร่วมพัฒนาใน จ.ระยอง ที่สื่อสารด้วยภาษาจีน รองรับการลงทุนในโครงการเขตพัฒนาพิเศษภาคตะวันออก (อีอีซี)

คาดดึงทุนจีนไม่ต่ำกว่า6หมื่นล.

นายสุนทร อรุณานนท์ชัย ประธานกรรมการ บริษัท ซี จี คอร์เปอเรชั่น จำกัด กล่าวว่า บริษัทเตรียมงบลงทุนประมาณ 10,000 ล้านบาท ในการพัฒนานิคมซีพีจีซี พื้นที่รวม 3,068 ไร่ ภายใน 3 ปี แบ่งเป็น 3 เฟส ได้แก่ พื้นที่เพื่อการลงทุนอุตสาหกรรม 2,200 ไร่ ที่เหลือพัฒนาโครงสร้างพื้นฐานและพื้นที่สีเขียวเพื่อสิ่งแวดล้อม ปัจจุบันอยู่ระหว่างยื่นขอรายงานผลกระทบด้านสิ่งแวดล้อม (อีไอเอ) คาดเริ่มพัฒนาต้นปี 2562 เฟสแรกประมาณ 900 ไร่ เปิดดำเนินการปลายปีเดียวกัน ขณะที่เฟส 2 ประมาณ 700 ไร่ และเฟส 3 ประมาณ 500 ไร่ จะเปิดดำเนินการปี 2563-64 โดยตลอดการลงทุนคาดว่าจะมีนักลงทุนไม่ต่ำกว่า 80 ราย ภายในปี 2564 มูลค่าลงทุนหลักร้อยล้านถึงพันล้านบาทต่อราย คิดเป็นมูลค่าลงทุนรวมไม่ต่ำกว่า 60,000 ล้านบาท และการจ้างงานไม่น้อยกว่า 20,000 อัตรา

"ระหว่างวันที่ 24-25 สิงหาคม นักลงทุนจีนประมาณ 500 คน จะเดินทางมาศึกษาลู่ทางการลงทุนในไทย ซึ่งกลุ่มนี้คือเป้าหมายหลักที่นิคมซีพีจีซีจะชักชวนให้เข้าลงทุน ซึ่งบริษัทจะมีการลงนามความร่วมมือกับจีนในการพัฒนานิคมภายในงานด้วย ขณะเดียวกันหลังจากเดินหน้าโครงการเริ่มมีนักลงทุนจีนทั้งที่เคยลงทุนในไทยและรายใหม่ สอบถามเข้ามาแล้วแต่ยังไม่สามารถให้ข้อมูลได้" นายสุนทรกล่าว และว่า จุดเด่นที่ทำให้นิคมซีพีจีซีน่าสนใจมาจากทำเลที่ใกล้มาบตาพุด มีสายส่งไฟฟ้าและท่อก๊าซธรรมชาติพาดผ่าน นอกจากนี้ยังใกล้กับท่าเรืออุตสาหกรรมมาบตาพุด ท่าเรือพาณิชย์แหลมฉบัง ท่าอากาศยานนานาชาติอู่ตะเภา โครงการรถไฟความเร็วสูงหรือไฮสปีดเทรน ขณะเดียวกันนิคมซีพีจีซีถูกประกาศเป็นเขตส่งเสริมพิเศษของอีอีซี จึงได้รับสิทธิประโยชน์เต็มที่

กนอ.ชี้ช่วยรองรับอุตฯเป้าหมาย

นางสุวัฒนา กมลวัฒนนิศา รองผู้ว่าการ กนอ.กล่าวว่า โครงการจัดตั้งนิคมอุตสาหกรรมซีพีจีซี สามารถรองรับอุตสาหกรรมเป้าหมายได้หลากหลายประเภท อาทิ อุตสาหกรรมอิเล็กทรอนิกส์อัจฉริยะ ปัญญาประดิษฐ์ (เอไอ) อุตสาหกรรมเครื่องใช้ไฟฟ้าและชิ้นส่วน อุตสาหกรรมยานยนต์สมัยใหม่และชิ้นส่วน อุตสาหกรรมดิจิทัล อุตสาหกรรมแปรรูปเกษตร ผลิตภัณฑ์พลาสติกชีวภาพ อุตสาหกรรมการแพทย์ครบวงจร อุตสาหกรรมบริการและสาธารณูปโภคเพื่อสนับสนุนอุตสาหกรรมหลัก นอกจากนี้การจัดตั้งโครงการยังมุ่งเน้นรองรับนักลงทุนที่สื่อสารด้วยภาษาจีน อาทิ ฮ่องกง ไต้หวัน จีน ไม่จำกัดแค่นักลงทุนจีน

พณ.กางแผนร่วมมือเอ็มโอยู6ฉบับ

แหล่งข่าวจากกระทรวงพาณิชย์ เปิดเผยว่า ในการประชุมกิจกรรมคู่ขนานการประชุมคณะกรรมการร่วมว่าด้วยการค้า การลงทุนและความร่วมมือทางเศรษฐกิจระหว่างไทย-จีน (เจซี) ครั้งที่ 6 วันที่ 24 สิงหาคม ที่โรงแรมแมริออท มาร์คีส์ ควีนปาร์ค ที่มีคณะผู้แทนรัฐบาลจีนและบริษัทจีนกว่า 500 ราย นำโดยนายหวัง หย่ง มนตรีแห่งรัฐของสาธารณรัฐประชาชนจีน เข้าร่วมงานและเป็นประธานร่วมกับนายสมคิด จาตุศรีพิทักษ์ รองนายกรัฐมนตรี โดยจะมีการลงนามในเอกสารจำนวน 6 ฉบับ ได้แก่ ร่างเอกสารผลลัพธ์การประชุมเจซี เศรษฐกิจไทย-จีน ครั้งที่ 6 และร่างบันทึกความเข้าใจ/ร่างพิธีสารของหน่วยงานต่างๆ ที่เกี่ยวข้องอีก 5 ฉบับ

ซึ่งประกอบด้วย 1.ร่างเอกสารผลลัพธ์การประชุมเจซี เศรษฐกิจไทย-จีน ครั้งที่ 6 มีสาระสำคัญเกี่ยวกับความร่วมมือทางเศรษฐกิจในสาขาสำคัญที่มีผลต่อการพัฒนาขีดความสามารถทางการแข่งขันของไทยและจีน การติดตามผลการดำเนินการที่สืบเนื่องจากการประชุมครั้งก่อน รวมทั้งเป็นการแสดงเจตนารมณ์ของทั้งสองฝ่ายที่มุ่งเสริมสร้างกระชับ และขยายความสัมพันธ์และความร่วมมือด้านการค้า การลงทุน และความร่วมมือทางเศรษฐกิจอื่นๆ ระหว่างกัน โดยเฉพาะในสาขาหลัก เช่น ความร่วมมือด้านการค้าและการลงทุน การค้าสินค้าเกษตร ทรัพย์สินทางปัญญา ความเชื่อมโยงด้านสาธารณูปโภคขั้นพื้นฐาน ความเชื่อมโยงด้านดิจิทัล ความร่วมมือด้านวิทยาศาสตร์ เทคโนโลยี อวกาศ และนวัตกรรม การท่องเที่ยว การเงิน การพัฒนาทรัพยากรมนุษย์ ความร่วมมือทางการค้าและเศรษฐกิจในระดับท้องถิ่น/อนุภูมิภาค รวมถึงการรวมกลุ่มทางเศรษฐกิจระดับภูมิภาค

2.ร่างบันทึกความเข้าใจว่าด้วยการจัดตั้งคณะทำงานเพื่อส่งเสริมการค้าอย่างไร้อุปสรรคระหว่างกระทรวงพาณิชย์แห่งราชอาณาจักรไทยกับกระทรวงพาณิชย์แห่งสาธารณรัฐประชาชนจีน เพื่อจัดตั้งคณะทำงานเพื่อส่งเสริมการค้าอย่างไร้อุปสรรคระหว่างกระทรวงพาณิชย์แห่งสาธารณรัฐประชาชนจีนกับกระทรวงพาณิชย์แห่งราชอาณาจักรไทย ซึ่งมีภารกิจหลักในการประสานงานเพื่อแก้ไขปัญหาทางการค้า การประเมินสถานะของความร่วม

67/25 ถนนบางขุนนนท์ บางกอกน้อย กรุงเทพฯ 10700
โทร. 0-2433-2222 ต่อ 512 โทรสาร 0-2424-9874 E-mail : prraotpr@gmail.com

การยางแห่งประเทศไทย
Rubber Authority of Thailand

มติชน กรอบบ่าย
Matichon (Mid-Day)
Circulation: 950,000
Ad Rate: 1,100

Section: First Section/หน้าแรก
วันที่: เสาร์ 25 สิงหาคม 2561
ปีที่: 41 ฉบับที่: 14776 หน้า: 1(ล่างขวา), 8, 9
Col.Inch: 181.70 Ad Value: 199,870 PRValue (x3): 599,610 คลิป: ขาว-ดำ
หัวข้อข่าว: ซีพีจับมือจีนควัก6หมื่นล.ผุดนิคมอุตฯรองรับ'อีอีซี'มาร์คจี้แก้ยาง-ประมงใต้

มือทางการค้าทวิภาคี และสำรวจความเป็นไปได้ในการพัฒนาการเติบโตทางเศรษฐกิจ และขยายการค้าระหว่างกัน

3.ร่างพิธีสารระหว่างกระทรวงเกษตรและสหกรณ์แห่งราชอาณาจักรไทยกับสำนักงานศุลกากรแห่งสาธารณรัฐประชาชนจีนว่าด้วยหลักเกณฑ์การตรวจสอบ การกักกัน และสุขอนามัยทางสัตวแพทย์ เพื่อการส่งออกเนื้อสัตว์ปีกแช่แข็งและชิ้นส่วนสัตว์ปีกจากประเทศไทยไปยังประเทศจีน มีสาระสำคัญในการกำหนดหลักเกณฑ์การตรวจสอบ การกักกัน และสุขอนามัยทางสัตวแพทย์ เพื่อการส่งออกเนื้อสัตว์ปีกแช่แข็ง และชิ้นส่วนสัตว์ปีกจากไทยไปยังประเทศจีน เพื่ออำนวยความสะดวกในการส่งออกสินค้าสัตว์ปีกของไทยไปยังจีน 4.ร่างบันทึกความเข้าใจระหว่างสำนักงานคณะกรรมการส่งเสริมการลงทุนแห่งราชอาณาจักรไทยกับสภาส่งเสริมการค้าระหว่างประเทศแห่งประเทศจีน ส่งเสริมการลงทุนระหว่างไทยและจีนในสาขาต่างๆ เช่น อุตสาหกรรมเป้าหมายของประเทศไทย ตลอดจนสนับสนุนการแลกเปลี่ยนข้อมูลและประสบการณ์เกี่ยวกับการดำเนินการด้านนโยบาย เพื่อสนับสนุนการทำธุรกิจและการลงทุนระหว่างคู่ภาคี

5.ร่างบันทึกความเข้าใจระหว่างสำนักงานคณะกรรมการนโยบายเขตพัฒนาพิเศษภาคตะวันออกกับกระทรวงพาณิชย์ของสาธารณรัฐประชาชนจีน ส่งเสริมความร่วมมือเชิงยุทธศาสตร์ระหว่างรัฐบาลไทยและจีนตามโครงการ "ระเบียงเศรษฐกิจพิเศษภาคตะวันออก" ภายใต้ยุทธศาสตร์และนโยบาย "ประเทศไทย 4.0" ของไทย และโครงการ "ความริเริ่มหนึ่งแถบหนึ่งเส้นทาง" ของจีน และ 6.ร่างบันทึกความเข้าใจระหว่างสำนักงานพัฒนาเทคโนโลยีอวกาศของไทยกับสถาบันอวกาศแห่งชาติของสาธารณรัฐประชาชนจีน เรื่อง ความร่วมมือด้านอวกาศ ส่งเสริมความร่วมมือด้านการสำรวจอวกาศ เช่น การส่งโครงการวิจัยไทยขึ้นไปดำเนินการวิจัยและทดลองบนสถานีอวกาศนานาชาติเทียนกง และ การพัฒนาบุคลากรและโครงการวิจัยไทยให้มีศักยภาพเพื่อการดำเนินวิจัยและทดลองในสถานีอวกาศ รวมไปถึงการใช้และพัฒนาโครงสร้างพื้นฐานด้านอวกาศร่วมกัน

แหล่งข่าวกล่าวว่า ในการหารือครั้งนี้ รัฐมนตรีด้านเศรษฐกิจทั้งสองประเทศจะมีการหยิบในเรื่องการหารือแนวทางการลงทุนร่วมโครงการของกระทรวงคมนาคม และการซื้อขายสินค้าเกษตร เช่น ข้าว ยางพารา และผลไม้

ก.ดีอีจับมือหัวเว่ยพัฒนา5จี

รายงานข่าวจากสำนักงานคณะกรรมการนโยบายเขตพัฒนาพิเศษภาคตะวันออก (สำนักงานอีอีซี) ระบุว่า ความร่วมมือเบื้องต้น (เอ็มโอยู) ระหว่างสำนักงานอีอีซีกับจีน จำนวน 10 ฉบับ ประกอบด้วย 1.หนังสือแสดงเจตจำนงความร่วมมือระหว่างจุฬาภรณราชวิทยาลัยกับบริษัท บีจีไอ-เซินเจิ้น จำกัด และสำนักงานคณะกรรมการนโยบายเขตพัฒนาพิเศษภาคตะวันออก 2.บันทึกความเข้าใจความร่วมมือระหว่างสภาอุตสาหกรรมแห่งประเทศไทย และสมาคมผู้ประกอบการจีนในประเทศไทย 3.บันทึกความเข้าใจในข้อตกลงเพิ่มเติมโครงการร่วมลงทุนในนิคมอุตสาหกรรมจังหวัดระยองประเทศไทยระหว่าง บริษัท ซี.พี. แลนด์ จำกัด (มหาชน) กับกลุ่มบริษัท ก่อสร้างของมณฑลกวางสีประเทศจีน และการนิคมอุตสาหกรรมแห่งประเทศไทย 4.บันทึกความเข้าใจในการพัฒนาและการปฏิบัติงานของ Digital Park Thailand และสถาบัน IoT ระหว่างสำนักงานส่งเสริมเศรษฐกิจดิจิทัลและบริษัท ทัศ โฮลดิ้ง จำกัด สาธารณรัฐประชาชนจีน 5.บันทึกความเข้าใจในการพัฒนา Cyberport ของธุรกิจ Startup ใน EEC ระหว่างสำนักงานส่งเสริมเศรษฐกิจดิจิทัล กรมส่งเสริมอุตสาหกรรม สถาบันวิทยสิริเมธีและ บริษัท ทัศ โฮลดิ้ง จำกัด สาธารณรัฐประชาชนจีน

6.บันทึกความเข้าใจร่วมกันในการสำรวจแพลตฟอร์มการทดสอบเทคโนโลยี (testbed) และ การเป็นพันธมิตรร่วมกันในการนำใช้เทคโนโลยี 5G มาใช้ในเบื้องต้น สำนักงานส่งเสริมเศรษฐกิจดิจิทัล และบริษัท หัวเว่ยเทคโนโลยี่ (ประเทศไทย) จำกัด 7.บันทึกความเข้าใจร่วมกันระหว่างศูนย์ข้อมูลทางอินเตอร์เน็ตในประเทศไทยระหว่างบริษัท กสท โทรคมนาคม จำกัด (มหาชน) และ CAC Telecom International Limited 8.เอกสารหลักการเกี่ยวกับเคเบิลไทยฮ่องกงระหว่าง กสท. โทรคมนาคม จำกัด (มหาชน) และ CAC Telecom International Limited 9.บันทึกความเข้าใจเพื่อความร่วมมือระหว่าง เจียชู จอยลอง ออโตโมบิล และสำนักงานคณะกรรมการนโยบายเขตพัฒนาพิเศษภาคตะวันออก 10.บันทึกความเข้าใจ เพื่อความร่วมมือระหว่าง บริษัท อันฮุย อันไค ออโตโมบิล จำกัด และสำนักงานคณะกรรมการนโยบายเขตพัฒนาพิเศษภาคตะวันออก

เอกชนแนะรัฐจี้จีนถ่ายทอดความรู้

ว่าที่ ร.อ.จิตร์ ศิรธรานนท์ รองประธานหอการค้าไทย และประธานคณะกรรมการพัฒนาเศรษฐกิจพื้นที่ภาคกลาง เปิดเผยถึงกรณีกระทรวงอุตสาหกรรมดึงนักลงทุนจีน 500 ราย เพื่อศึกษาดูงานในพื้นที่จริงก่อนการลงทุนในพื้นที่เขตพัฒนาพิเศษภาคตะวันออก (อีอีซี) ว่าหากนักลงทุนจะเข้ามาลงทุนในด้านที่ประชากรในประเทศไม่มีความรู้ความสามารถมองว่าจะเป็นเรื่องที่ดี อาทิ อุตสาหกรรมเป้าหมายใหม่ (นิว เอสเคิร์ฟ) ซึ่งปัจจุบันประชากรในประเทศยังขาดความรู้ความเชี่ยวชาญในเรื่องนี้ และหากมีความรู้ก็จะได้รับประโยชน์สามารถนำไปต่อยอดได้ แต่ในขณะเดียวกันหากนักลงทุนจะเข้ามาลงทุนในด้านที่ประชากรในประเทศมีความรู้ความสามารถอยู่แล้ว เรื่องนี้จะต้องส่งผลกระทบต่อระบบเศรษฐกิจอย่างแน่นอน

ว่าที่ ร.อ.จิตร์กล่าวว่า การที่ประเทศไทยยังไม่หลุดพ้นจากกับดักรายได้ปานกลาง เพราะปัจจุบันหลายคนยังไม่มีการพัฒนารูปแบบสินค้า ผลิตภัณฑ์ ไม่ต่อยอด ไม่แปรรูป ในลักษณะที่เป็นการเพิ่มมูลค่า อาทิ ยังไม่มีการผลิตสินค้าอินโนเวชั่นที่ผ่านการปรับปรุงรูปแบบใหม่ สร้างสรรค์ใหม่ ที่จะสามารถต่อยอดจากสินค้าเราที่มีอยู่ ดังนั้น หากมีนักลงทุนเข้ามาควรที่จะเข้ามาส่งเสริมและสนับสนุนในเรื่องนี้ ซึ่งจะส่งผลให้ประเทศชาติและเกษตรกรมีการพัฒนาขึ้น และก็จะสามารถหลุดพ้นจากกับดักรายได้ปานกลางได้อย่างไม่ยาก

สมคิดยัน2อธิบดีไขก๊อกไม่กระทบ

ที่ทำเนียบรัฐบาล นายสมคิด จาตุศรีพิทักษ์ รองนายกรัฐมนตรี กล่าวถึงปัญหาการแต่งตั้งโยกย้ายข้าราชการในกระทรวงคมนาคม ที่นายสนิท พรหมวงษ์ อธิบดีกรมการขนส่งทางบก และนายธานินทร์ สมบูรณ์ อธิบดีกรมทางหลวง ไม่พอใจที่ถูกย้ายไปเป็นรองปลัดกระทรวงคมนาคม โดยจะขอลาออกจากตำแหน่งว่า เรื่องดังกล่าวไม่มีผลกระทบกับการดำเนินการก่อสร้างโครงการเมกะโปรเจ็กต์ของกระทรวงคมนาคมที่กำลังดำเนินการอยู่ ทั้งเรื่องทางบก ทางน้ำ และทางอากาศ เพราะการ

67/25 ถนนบางขุนนนท์ บางกอกน้อย กรุงเทพฯ 10700
โทร. 0-2433-2222 ต่อ 512 โทรสาร 0-2424-9874 E-mail : prraotpr@gmail.com

การยางแห่งประเทศไทย
Rubber Authority of Thailand

มติชน กรอบบ่าย
Matichon (Mid-Day)
Circulation: 950,000
Ad Rate: 1,100

Section: First Section/หน้าแรก
วันที่: เสาร์ 25 สิงหาคม 2561
ปีที่: 41 ฉบับที่: 14776 หน้า: 1(ล่างขวา), 8, 9
Col.Inch: 181.70 Ad Value: 199,870 PRValue (x3): 599,610 คลิป: ขาว-ดำ
หัวข้อข่าว: ซีพีจับมือจีนควัก6หมื่นล.ผุดนิคมอุตฯรองรับ'อีอีซี'มาร์คจี้แก้ยาง-ประมงใต้

โยกย้ายเป็นไปตามความเหมาะสม โดยตนได้หารือกับนายอาคม เติมพิทยาไพสิฐ รัฐมนตรีว่าการกระทรวงคมนาคมแล้ว ดังนั้นปัญหาเรื่องงานจะไม่มีสะดุดอย่างแน่นอน

ขณะที่นายอาคมกล่าวว่า หลังเรียกอธิบดีทั้ง 2 คนมาพูดคุยเพื่อทำความเข้าใจเมื่อวันที่ 22 สิงหาคมที่ผ่านมา ยังไม่ทราบว่าทั้งสองอธิบดีจะเปลี่ยนใจไม่ลาออกหรือไม่ แต่ยืนยันว่างานต่างๆ ที่รัฐบาลลงทุนก็จะเดินหน้าต่อ

'รมว.พลังงาน'ชู'ไทยนิยมยั่งยืน'

นายศิริ จิระพงษ์พันธ์ รัฐมนตรีว่าการกระทรวงพลังงาน เปิดเผยว่า ที่ผ่านมากระทรวงพลังงานได้ประสานความร่วมมือกับผู้ว่าราชการจังหวัดเพื่อขับเคลื่อนโครงการ "ไทยนิยมยั่งยืน" ครอบคลุม 76 จังหวัด 878 อำเภอ 7,663 ตำบล รวมถึง 50 เขตในกรุงเทพมหานคร รวมเกือบ 83,151 หมู่บ้านทั่วประเทศ โดยแนวทางเรื่องไทยนิยมยั่งยืนด้านการใช้พลังงานทดแทนจะช่วยสร้างรายได้ให้แก่ชุมชนเพิ่มขึ้น เพราะคนในชุมชนจะเริ่มใช้พลังงานอย่างรู้คุณค่า พร้อมกับตระหนักเห็นถึงความสำคัญของพลังงานทดแทนที่จะช่วยลดการนำเข้าพลังงานจากต่างประเทศลงได้ การทำงานต้องบอกได้ว่าพื้นที่ไหนมีศักยภาพเกี่ยวกับพลังงานในด้านใดจะให้คำแนะนำกับประชาชนและชุมชนได้อย่างไร เพื่อให้เกิดการลงทุน เช่น เรื่องของพลังงานไฟฟ้าจากขยะ จากชีวมวล หรือชีวภาพ ซึ่งแต่ละจังหวัดจะมีศักยภาพทางด้านพลังงานที่แตกต่างกันไป ต้องส่งเสริมให้ประชาชนเชื่อมั่น เกิดทัศนคติที่ดีต่อกระทรวงพลังงาน จนพร้อมให้ความร่วมมือในการพัฒนาชุมชนผ่านโครงการต่างๆ ของกระทรวงพลังงาน

"ถ้าทุกคนเข้าใจจะช่วยป้องกันการบิดเบือน โจมตีกล่าวหากระทรวงพลังงานในแง่ลบให้น้อยลง หรือหมดไป โดยช่วงที่ผ่านมาชาวบ้านขานรับนโยบายเป็นอย่างดี และขอให้รัฐบาลผลักดันนโยบายอย่างต่อเนื่อง ดังนั้นโครงการไทยนิยมยั่งยืนคือการต่อยอดแนวคิดโครงการประชารัฐในการแก้ปัญหาและพัฒนาความเป็นอยู่ของประชาชนอย่างยั่งยืนในทุกด้าน ทั้งเศรษฐกิจ สังคม ความมั่นคง" นายศิริกล่าว

โพลยักยอกทรัพย์'ไทยสูงกว่าโลก'

นายวรพงษ์ สุธานนท์ หุ้นส่วนสายงาน Forensic services บริษัท พีดับบลิวซี ประเทศไทย จำกัด เปิดเผยถึงผลสำรวจอาชญากรรมทางเศรษฐกิจและการทุจริตประจำปี 2561 จากบริษัทเอกชนและหน่วยงานรัฐ 522 ราย ซึ่งเป็นการสำรวจทุก 2 ปี

พบว่าสัดส่วน 48% ของบริษัทในประเทศไทยตกเป็นเหยื่อการทุจริตและอาชญากรรมทางเศรษฐกิจสูงกว่าผลการสำรวจครั้งก่อน ปี 2559 ที่ 1 ใน 4 ของบริษัทในประเทศไทยที่ยอมรับว่ามีการทุจริตเกิดขึ้นในองค์กร แม้จะเป็นการปรับตัวเพิ่มขึ้นอย่างก้าวกระโดด แต่ถือว่าเป็นสัญญาณบวกของประเทศมากกว่าที่มองว่าเป็นสัญญาณเตือนภัย

"ตัวเลขที่สูงขึ้นในปีนี้แม้ว่าจะน่าวิตก แต่เมื่อพิจารณาอย่างถี่ถ้วนประกอบกับประสบการณ์การทำงานของพีดับบลิวซีแล้ว สะท้อนให้เห็นว่าองค์กรในประเทศไทยเริ่มตระหนักถึงความเสี่ยงด้านการทุจริตและสามารถตรวจพบเหตุทุจริตได้เพิ่มขึ้น มากกว่าสื่อว่าจำนวนของเหตุทุจริตและอาชญากรรมทางเศรษฐกิจมีสูงขึ้น ถือว่าเป็นเรื่องที่ดี" นายวรพงษ์กล่าว

นายวรพงษ์กล่าวว่า การทุจริตและอาชญากรรมทางเศรษฐกิจส่งผลกระทบต่อทุกประเทศและทุกภาคอุตสาหกรรม ทั้งยังเกิดขึ้นได้ในหลากหลายรูปแบบ ด้วยวิธีการที่ซับซ้อน จึงทำให้ตรวจจับได้ยาก ในผลสำรวจพบว่าการยักยอกสินทรัพย์ยังคงเป็นประเภทของการทุจริตที่พบได้มากที่สุดในประเทศไทยช่วง 2 ปีที่ผ่านมา โดยคิดเป็น 62% สูงกว่าอัตราเฉลี่ยทั่วโลกที่ 45% เช่นเดียวกับตัวเลขการประพฤติผิดทางธุรกิจของไทย คิดเป็น 40% สูงกว่าอัตราเฉลี่ยทั่วโลกที่ 28% สะท้อนให้เห็นว่า นโยบายป้องกันการทุจริตในองค์กรยังมีช่องโหว่ กลายเป็นช่องทางที่เปิดโอกาสให้มีการแสวงหาประโยชน์จากพื้นที่สีเทา หรือความไม่ชัดเจนของนโยบาย

นายศิระ อินทรกำธรชัย ประธานกรรมการบริหารและหุ้นส่วนบริษัท พีดับบลิวซี ประเทศไทย จำกัด กล่าวว่า เปอร์เซ็นต์การรับรู้การทุจริตที่เพิ่มขึ้นสะท้อนให้เห็นว่าบริษัทในประเทศไทยมีความตระหนัก และเข้าใจถึงผลกระทบของอาชญากรรมทางเศรษฐกิจที่มีต่อขีดความสามารถในการแข่งขันทางธุรกิจ

ในเวทีโลก และความสามารถในการดึงดูดนักลงทุนจากต่างชาติมากขึ้นกว่าในอดีต

รายงานข่าวจากพีดับบลิวซี แจ้งว่า กลุ่มธนาคารและตลาดทุน การบริการทางด้านสุขภาพและเทคโนโลยี เป็นกลุ่มธุรกิจที่ผู้นำแสดงความความรับผิดชอบสูงกว่าค่าเฉลี่ย นำโดยสหรัฐ บราซิล และสหราชอาณาจักร ตามลำดับ ส่วนกลุ่มธุรกิจที่มีการรายงานการทุจริตในระดับที่สูงที่สุด ได้แก่ ประกันภัย การเกษตร สื่อสารและโทรคมนาคม บริการทางการเงิน ค้าปลีกและสินค้าอุปโภคบริโภค และอสังหาริมทรัพย์

จี้รบ.แก้ยาง-ปาล์ม-ประมงใต้

นายอภิสิทธิ์ เวชชาชีวะ หัวหน้าพรรคประชาธิปัตย์ (ปชป.) ให้สัมภาษณ์ถึงการลงพื้นที่คณะรัฐมนตรี (ครม.) สัญจรที่ จ.ระนองและ จ.ชุมพร ว่า สนับสนุนปัญหาของโครงสร้างพื้นฐานภาคใต้ที่ควรต้องลงทุนเพิ่มขึ้นมาก ถ้าผลักดันการลงทุนในเรื่องเหล่านี้จะเป็นประโยชน์มาก ไม่ว่าจะเป็นเรื่องถนน 4 ช่องจราจรที่ควรจะขยาย ทั้งในทางเหนือ-ใต้ และตะวันออก-ตะวันตก รวมถึงเส้นทางที่อาจจะเชื่อมโยงกันทางราง รวมไปถึงมอเตอร์เวย์ มีโครงการหลายโครงการอยู่ก็อยากให้สานต่อเร่งผลักดัน ส่วนโครงสร้างพื้นฐานบางเรื่อง คงต้องประเมินให้ดี ยกตัวอย่างเช่น การไปพูดถึงเรื่องของท่าเรือที่ จ.ระนอง เคยพยายามผลักดันกันมาแล้วยุคหนึ่ง และอาจจะไม่ประสบความสำเร็จเท่าที่ควร อันนี้ต้องไปดูว่าความเป็นไปได้ในทางความคุ้มค่าจะเป็นอย่างไร แต่โดยรวมมันมีเงินลงทุนที่จำเป็นจะต้องลงไปในภาคใต้ เพื่อเรื่องโครงสร้างพื้นฐานนี้ค่อนข้างมาก

นายอภิสิทธิ์กล่าวต่อว่า การจะสนับสนุนการแปรรูป หรือเพิ่มมูลค่าให้กับสินค้าของชาวใต้เป็นเรื่องที่สมควรได้รับการสนับสนุนเช่นเดียวกัน แต่สิ่งที่ต้องชัดเจนก็คือว่าปัญหาของเศรษฐกิจภาคใต้ในขณะนี้ ไม่ว่าจะเป็นผลที่สืบเนื่องมาจากราคายาง ราคาปาล์ม รวมไปจนถึง

(อ่านต่อหน้า 9)

ต่อจากหน้า 8

ซีพีจับมือจีน

เรื่องของประมง ล้วนแล้วเป็นสิ่งที่ได้รับผลกระทบจากการบริหารเชิงนโยบายเกือบทั้งสิ้น การเพิ่มมูลค่าการลงทุนวิจัย การแปรรูปนั้นสมควรทำ แต่คงไม่ได้ผลเร็ว มาตรการในการบริหารสินค้าเกษตรเป็นสิ่งที่รัฐบาลควรทบทวนนโยบายตัวเองว่าทำไมราคายาง ราคา

67/25 ถนนบางขุนนนท์ บางกอกน้อย กรุงเทพฯ 10700
โทร. 0-2433-2222 ต่อ 512 โทรสาร 0-2424-9874 E-mail : prraotpr@gmail.com

การยางแห่งประเทศไทย
Rubber Authority of Thailand

มติชน กรอบบ่าย
Matichon (Mid-Day)
Circulation: 950,000
Ad Rate: 1,100

Section: First Section/หน้าแรก
วันที่: เสาร์ 25 สิงหาคม 2561
ปีที่: 41 ฉบับที่: 14776 หน้า: 1(ล่างขวา), 8, 9
Col.Inch: 181.70 Ad Value: 199,870 PRValue (x3): 599,610 คลิป: ขาว-ดำ
หัวข้อข่าว: ซีพีจับมือจีนควัก6หมื่นล.ผุดนิคมอุตฯรองรับ'อีอีซี'มาร์คจี้แก้ยาง-ประมงใต้

ปาล์ม และสภาพของการประมงยังเป็นอย่างที่เป็นอยู่ในปัจจุบัน เพราะฉะนั้นอยากจะฝากรัฐบาลว่าเร่งแก้ปัญหาตรงนี้ เพราะเศรษฐกิจของภาคใต้ที่ได้รับผลกระทบรุนแรงมากในช่วง 2-3 ปีที่ผ่านมา

ธปท.ชี้ศก.ไทยโตกระจายแล้ว

นายวิรไท สันติประภพ ผู้ว่าการธนาคารแห่งประเทศไทย (ธปท.) เปิดเผยว่า ภาพรวมเศรษฐกิจไทย ขณะนี้มีการกระจายตัวมากขึ้นจากการบริโภคที่ดีขึ้นและการจ้างงานที่เพิ่มขึ้น เป็นหัวใจสำคัญส่งผลไปสู่ประชาชนในวงกว้าง ขณะที่สินเชื่อธนาคารพาณิชย์ขยายตัวเพิ่มขึ้น โดยเฉพาะสินเชื่อขนาดกลางและขนาดย่อม (เอสเอ็มอี) แต่ยังมีความเสี่ยงสูงจะต้องติดตาม โดยเฉพาะในด้านต่างประเทศจากมาตรการกีดกันทางการค้าระหว่างสหรัฐและประเทศต่างๆ อาจกระทบต่อภาพรวมการค้าในตลาดโลกและการลงทุนเอกชนให้ชะลอตัวได้ และความผันผวนของค่าเงินจากความไม่แน่นอนของการดำเนินนโยบายการเงินของประเทศอุตสาหกรรมหลัก ที่ส่งผลต่อค่าเงินของประเทศต่างๆ

"เทรดวอร์ประเมินว่าจะยังไม่ส่งผลกระทบกับเศรษฐกิจไทยปีนี้ โดยการส่งออกยังขยายตัวได้ดี แต่ต้องติดตามสถานการณ์ต่อเนื่อง เพราะอาจส่งผลกระทบในระยะต่อไปได้ โดยเฉพาะบรรยากาศการค้าและการลงทุนเอกชน" นายวิรไทกล่าว และว่า ด้านในประเทศยังต้องติดตามตลาดสินเชื่อที่อยู่อาศัย เนื่องจากสถาบันการเงินบางแห่งมีการปล่อยสินเชื่อต่อมูลค่าสินทรัพย์ (แอลทีวี) ระดับสูง และมีการปล่อยสินเชื่อสูงกว่ารายได้ของผู้กู้ รวมทั้งยังมีปัญหาอุปทานส่วนเกินในบางทำเล และมีการเข้าไปซื้อเพื่อเก็งกำไรโดยหวังค่าเช่า แต่เนื่องจากอุปทานส่วนเกินสูงจึงทำให้ได้ราคาไม่เป็นไปตามที่คาดการณ์ไว้ ทำให้เกิดหนี้ที่ไม่ก่อให้เกิดรายได้ (เอ็นพีแอล) ที่เพิ่มขึ้น

'กุลิศ'ปัดถูกมอบสอบกองทุน

ผู้สื่อข่าวรายงานว่า ในการประชุมคณะรัฐมนตรี (ครม.) สัญจรที่ จ.ชุมพร พล.อ.ประยุทธ์ จันทร์โอชา นายกรัฐมนตรี สั่งการให้กระทรวงพลังงานตรวจสอบขั้นตอนดำเนินการของกองทุนเพื่อการอนุรักษ์พลังงาน หลังมีกระแสข่าวความไม่โปร่งใส จากนั้นมีกระแสว่านายศิริ จิระพงษ์พันธ์ รัฐมนตรีว่าการกระทรวงพลังงาน เรียกนายกุลิศ สมบัติศิริ อธิบดีกรมศุลกากร ที่จะเข้ามานั่งเป็นปลัดกระทรวงพลังงาน เป็นผู้ดูแล

นายกุลิศ สมบัติศิริ อธิบดีกรมศุลกากร ตอบข้อซักถามทางโทรศัพท์ในเรื่องดังกล่าวว่า ยังไม่มีการหารือกับนายศิริ หรือเรียกตนเข้าพบ มีเพียงการทักทายตามงานต่างๆ เท่านั้น โดยตนยังทำงานในตำแหน่งอธิบดีกรมศุลกากร แต่หากนายศิริเรียกตัวไปพบก็พร้อม ส่วนกองทุนเพื่อการอนุรักษ์พลังงานมีปัญหาหรือไม่นั้น ยังไม่ทราบรายละเอียด

67/25 ถนนบางขุนนนท์ บางกอกน้อย กรุงเทพฯ 10700
โทร. 0-2433-2222 ต่อ 512 โทรสาร 0-2424-9874 E-mail : prraotpr@gmail.com

การยางแห่งประเทศไทย
Rubber Authority of Thailand

โพสต์ทูเดย์
Post Today
Circulation: 320,000
Ad Rate: 1,100

Section: First Section/-
วันที่: อาทิตย์ 26 สิงหาคม 2561
ปีที่: 16 ฉบับที่: 5680 หน้า: A3(กลาง)
Col.Inch: 137.41 Ad Value: 151,151 PRValue (x3): 453,453 คลิป: สี่สี
คอลัมน์: เศรษฐกิจรอบสัปดาห์

เศรษฐกิจรอบสัปดาห์

1

จีดีพีไทยไตรมาส 2 โต 4.6%

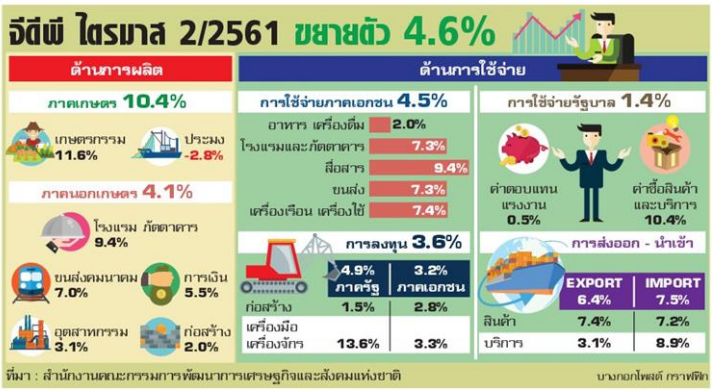

สำนักงานคณะกรรมการพัฒนาการเศรษฐกิจและสังคมแห่งชาติ (สศช.) ได้รายงานภาวะเศรษฐกิจไทย (จีดีพี) ในไตรมาส 2 เติบโตที่ 4.6% ต่อเนื่องจากที่เติบโต 4.9% ในไตรมาสแรก ส่งผลให้ครึ่งแรกของปีนี้อัตราการเติบโตของเศรษฐกิจไทยเติบโตได้ 4.8% โดยเศรษฐกิจไทยเติบโตได้อย่างมั่นคงและขยายตัวสูงกว่าการขยายตัวของเศรษฐกิจโลกเฉลี่ยอยู่ที่ 4.1%

ส่วนแนวโน้มทั้งปีดีต่อเนื่องมีปัจจัยบวกจากการปรับตัวดีขึ้นของเศรษฐกิจโลก ทำให้การส่งออกเติบโตดีโดย สศช.ปรับประมาณการส่งออกปีนี้จาก 8.9% เป็น 10% มีผลให้เกิดการลงทุนในภาคการผลิตอุตสาหกรรม การใช้จ่ายและการลงทุนภาครัฐเร่งขึ้น แต่มีปัจจัยเสี่ยงที่ต้องระวังคือผลกระทบจากน้ำท่วม โดยมั่นใจว่าปี 2561 จีดีพีจะขยายตัวกว่า 4.5%

2

กนง.ส่งสัญญาณขึ้นดอกเบี้ย

นายวิรไท สันติประภพ ผู้ว่าการธนาคารแห่งประเทศไทย (ธปท.) เปิดเผยว่า การเติบโตของเศรษฐกิจไทยเริ่มมีการกระจายตัวเพิ่มเห็นได้จากการบริโภคภาคเอกชนกระจายตัวและการจ้างงานที่เพิ่มขึ้น ซึ่งคณะกรรมการนโยบายการเงิน (กนง.) จะนำมาพิจารณาในการทบทวนตัวเลขเศรษฐกิจปีนี้อีกครั้ง รวมถึงพิจารณาความจำเป็นในการผ่อนคลายนโยบายทางการเงิน (ดอกเบี้ยนโยบาย)

นอกจากนี้ ยังมีห่วงการปล่อยสินเชื่อที่อยู่อาศัย โดยพบว่าสถาบันการเงินบางแห่งมีการรับความเสี่ยงที่สูงขึ้น จากการให้วงเงินสินเชื่อต่อหลักประกัน (LTV) หรือวงเงินสินเชื่อต่อรายได้ (LTI) สูง และพบพฤติกรรมการเก็งกำไรจนเกรงว่ากลายเอ็นพีแอล และจับตาความเสี่ยงมาตรการกีดกันทางการค้าและความผันผวนค่าเงิน

67/25 ถนนบางขุนนนท์ บางกอกน้อย กรุงเทพฯ 10700
โทร. 0-2433-2222 ต่อ 512 โทรสาร 0-2424-9874 E-mail : prraotpr@gmail.com

การยางแห่งประเทศไทย
Rubber Authority of Thailand

โพสต์ทูเดย์
Post Today
Circulation: 320,000
Ad Rate: 1,100

Section: First Section/-
วันที่: อาทิตย์ 26 สิงหาคม 2561
ปีที่: 16 ฉบับที่: 5680 หน้า: A3(กลาง)
Col.Inch: 137.41 Ad Value: 151,151 PRValue (x3): 453,453 คลิป: สี่สี
คอลัมน์: เศรษฐกิจรอบสัปดาห์

3

ตลท.ชี้กำไร บจ.ครึ่งปี 5.54 แสนล้าน

ตลาดหลักทรัพย์แห่งประเทศไทย (ตลท.) สรุปตัวเลขกำไรสุทธิบริษัทจดทเบียน (บจ.) ครึ่งแรกของปี 2561 อยู่ที่ 5.54 แสนล้านบาท แบ่งเป็น บจ.ในตลาดหลักทรัพย์ (SET) 554 แห่ง มีกำไร 5.51 แสนล้านบาท เพิ่มขึ้น 7.61% จากช่วงเดียวกันของปีก่อน เกือบทุกกลุ่มอุตสาหกรรมยอดขายโตตามภาวะเศรษฐกิจและอานิสงส์จากราคาที่ปรับขึ้น ยกเว้นกลุ่มเกษตรและอาหารและกลุ่มสินค้าอุปโภคบริโภคที่ได้รับผลกระทบจากค่าเงินบาทแข็งค่าและราคาสินค้าเกษตรที่ผันผวน ขณะที่ บจ.ในตลาดหลักทรัพย์ เอ็ม เอ ไอ (mai) 147 แห่ง มีกำไร 3,553 ล้านบาท เพิ่มขึ้น 39.73% จากช่วงเดียวกันของปีก่อน ภาพรวมผลการดำเนินงานทุกกลุ่มเติบโต แต่ราคาน้ำมันที่ขึ้นกระทบต่อต้นทุนทำให้อัตรากำไรขั้นต้นโดยรวมลดลง

4

รถกระบะผวาราคาสินค้าเกษตรไม่ดี

แม้ว่าตลาดรถยนต์จะอยู่ในช่วงขาขึ้นโดยตลอดนับตั้งแต่ต้นปีถึงปัจจุบัน ที่มีอัตราเติบโตราว 20% เมื่อเทียบกับช่วงเดียวกันของปีก่อน ด้วยปัจจัยบวกต่างๆ นานา อาทิ เศรษฐกิจในช่วงครึ่งปีแรกเติบโตดีจีดีพี 4.8% การใช้จ่ายของภาครัฐและเอกชนดี การส่งออกขยายตัว การสิ้นสุดโครงการคืนภาษีรถคันแรก ก็ตาม **นายยอดชาย ชื่อวัฒนากุล** ผู้อำนวยการใหญ่ สำนักสื่อสารการตลาด บริษัท มิตซูบิชิ มอเตอร์ส (ประเทศไทย) กล่าวว่า สิ่งที่ต้องจับตาคือราคาพืชผลการเกษตรที่แม้ว่าจะดีขึ้นในบางชนิด แต่ในหลายชนิดอย่าง ยางพารา อ้อย ปาล์มน้ำมัน ผลไม้ และสุกร ยังมีแนวโน้มลดลงอย่างต่อเนื่อง จึงอาจกระทบกำลังซื้อในกลุ่มของรถกระบะได้ ซึ่งเชื่อว่าผู้ประกอบการจะเร่งกระตุ้นตลาดด้วยการจัดรายการส่งเสริมทางการขายของรถกระบะมากขึ้น

67/25 ถนนบางขุนนนท์ บางกอกน้อย กรุงเทพฯ 10700
โทร. 0-2433-2222 ต่อ 512 โทรสาร 0-2424-9874 E-mail : prraotpr@gmail.com

การยางแห่งประเทศไทย
Rubber Authority of Thailand

ไทยโพสต์
Thai Post
Circulation: 950,000
Ad Rate: 850

Section: แทบลอยด์/-
วันที่: อาทิตย์ 26 สิงหาคม 2561
ปีที่: 22 ฉบับที่: 7960 หน้า: 16(ล่างซ้าย)
Col.Inch: 23.42 Ad Value: 19,907 PRValue (x3): 59,721 คลิป: ขาว-ดำ
หัวข้อข่าว: สศก.เผยดัชนีรายได้เกษตรกรเพิ่มขึ้น คาดเดือนก.ย.แนวโน้มยังอยู่ในเกณฑ์ดี

สศก.เผยดัชนีรายได้เกษตรกรเพิ่มขึ้น คาดเดือนก.ย.แนวโน้มยังอยู่ในเกณฑ์ดี

นายวิณะโรจน์ ทรัพย์ส่งสุข เลขาธิการสำนักงานเศรษฐกิจการเกษตร (สศก.) เปิดเผยว่า ดัชนีรายได้เกษตรกรเดือนกรกฎาคม 2561 เพิ่มขึ้นจากเดือนกรกฎาคม 2560 ร้อยละ 6.38 โดยดัชนีราคาสินค้าเกษตรที่เกษตรกรขายได้ที่ไร่นาเดือนกรกฎาคม 2561 ลดลงจากเดือนกรกฎาคม 2560 ร้อยละ 0.93 สินค้าที่ราคาปรับตัวลดลง ได้แก่ ยางพาราเนื่องจากปริมาณยางออกสู่ตลาดมากอย่างต่อเนื่อง ขณะที่ภาวะการส่งออกชะลอตัวตามภาวะเศรษฐกิจโลก สับปะรด ราคาลดลงเนื่องจากมีปริมาณผลผลิตออกสู่ตลาดต่อเนื่อง และ ไก่เนื้อ ราคาลดลงเนื่องจากผลผลิตยังคงออกสู่ตลาดมากกว่าความต้องการบริโภคที่เริ่มมีมาก

ส่วนสินค้าที่ราคาปรับตัวเพิ่มขึ้น ได้แก่ มันสำปะหลัง ราคาเพิ่มขึ้นเนื่องจากเป็นช่วงปลายฤดูกาลเก็บเกี่ยว ผลผลิตหัวมันสำปะหลังออกสู่ตลาดไม่เพียงพอต่อความต้องการของโรงแป้งและลานมัน ข้าวโพดเลี้ยงสัตว์ ราคาเพิ่มขึ้นเนื่องจากโรงงานอาหารสัตว์มีความต้องการอย่างต่อเนื่อง และอยู่ในช่วงผลผลิตฤดูใหม่เริ่มทยอยออกสู่ตลาด ลำไย ราคาเพิ่มขึ้นเนื่องจากความต้องการของตลาดภายในประเทศยังคงมากกว่าผลผลิตที่ออกสู่ตลาด ไข่ไก่ ราคาเพิ่มขึ้นเนื่องจากปริมาณไข่ไก่ออกสู่ตลาดน้อยซึ่งใกล้เคียงกับความต้องการบริโภคไข่ไก่ที่เริ่มมีมาก

ด้านดัชนีผลผลิตสินค้าเกษตรเดือนกรกฎาคม 2561 เพิ่มขึ้นจากเดือนกรกฎาคม 2560 ร้อยละ 7.37 สินค้าสำคัญที่ดัชนีผลผลิตเพิ่มขึ้น ได้แก่ ข้าวเปลือกเจ้า ยางพารา มันสำปะหลัง สับปะรด ปาล์มน้ำมัน ไก่เนื้อ และกุ้งขาวแวนนาไม ส่วนสินค้าสำคัญที่ดัชนีผลผลิตลดลง ได้แก่ ลำไย มังคุด เงาะโรงเรียน และสุกร

หากมองถึงแนวโน้มดัชนีรายได้ ราคา และผลผลิตสินค้าเกษตรในเดือนสิงหาคม – กันยายน 2561 พบว่า แนวโน้มรายได้ของเกษตรกร วัดจากดัชนีรายได้เกษตรกรในเดือนสิงหาคม 2561 เพิ่มขึ้นจากเดือนสิงหาคม 2560 ร้อยละ 5.67 เป็นผลมาจากดัชนีผลผลิตปรับตัวเพิ่มขึ้น ร้อยละ 9.54 โดยสินค้าสำคัญที่มีผลผลิตเพิ่มขึ้น ได้แก่ ยางพารา ข้าวโพดเลี้ยงสัตว์ปาล์มน้ำมัน ไก่เนื้อ ไข่ไก่ และลำไย ในขณะที่ดัชนีราคาปรับตัวลดลงร้อยละ 3.54 สินค้าสำคัญที่มีราคาลดลง ได้แก่ สับปะรด มังคุด ปาล์มน้ำมัน สุกร ไก่เนื้อ และกุ้งขาวแวนนาไม ทั้งนี้ เดือนกันยายน 2561 ดัชนีรายได้เกษตรกรคาดว่าอยู่ในเกณฑ์ดี โดยดัชนีราคาคาดว่าจะทรงตัวเมื่อเปรียบเทียบกับเดือนกันยายน 2560 ในขณะที่ดัชนีผลผลิตมีแนวโน้มเพิ่มขึ้น อาทิ ยางพารา ข้าวโพดเลี้ยงสัตว์ เงาะโรงเรียน สุกร และไข่ไก่

67/25 ถนนบางขุนนนท์ บางกอกน้อย กรุงเทพฯ 10700
โทร. 0-2433-2222 ต่อ 512 โทรสาร 0-2424-9874 E-mail : prraotpr@gmail.com

การยางแห่งประเทศไทย
Rubber Authority of Thailand

มติชน
Matichon
Circulation: 950,000
Ad Rate: 1,550

Section: First Section/หน้าแรก
วันที่: อาทิตย์ 26 สิงหาคม 2561
ปีที่: 41 ฉบับที่: 14777 หน้า: 1(บนซ้าย), 8, 9
Col.Inch: 262.05 Ad Value: 406,177.50 PRValue (x3): 1,218,532.50 คลิป: สี่สี
หัวข้อข่าว: 'สมคิด-อุตตม'พาทัวร์2จว.อีอีซี จีนสนใจรถไฟ ไฮสปีดเชื่อม'3สนามบิน'...

'สมคิด-อุตตม'พาทัวร์2จว.อีอีซี จีนสนใจรถไฟ

ไฮสปีดเชื่อม'3สนามบิน' เล็ง'ซุปเปอร์ไฮเวย์ข้อมูล' เซ็นเอ็มโอยูลงทุน10ฉบับ

'สมคิด'พากลุ่มนักธุรกิจจีนลงพื้นที่โครงการอีอีซี ทั้งชลบุรี-ระยอง เน้นดูโครงการรถไฟเชื่อม 3 สนามบิน เคเบิลใต้น้ำ (อ่านต่อหน้า 8)

ต่อจากหน้า 1

รถไฟ

'สมคิด'พานักธุรกิจจีนทัวร์อีอีซี

เมื่อวันที่ 25 สิงหาคม นายสมคิด จาตุศรีพิทักษ์ รองนายกรัฐมนตรี พร้อมด้วยนายอุตตม สาวนายน รัฐมนตรีว่าการกระทรวงอุตสาหกรรม นายพิเชฐ ดุรงคเวโรจน์ รัฐมนตรีว่าการกระทรวงดิจิทัลเพื่อเศรษฐกิจและสังคม นายสุวิทย์ เมษินทรีย์

ลงพื้นที่อีอีซี - *นายสมคิด จาตุศรีพิทักษ์ รองนายกรัฐมนตรี เป็นประธานลงนามเอ็มโอยูไทย-จีน 10 ฉบับ ก่อนนำคณะผู้บริหารระดับสูงจากรัฐวิสาหกิจและภาคเอกชนจีนกว่า 500 คน นำโดยนายหวัง หย่ง มนตรีแห่งรัฐของจีน ลงพื้นที่ศึกษาดูงานเขตเศรษฐกิจอีอีซี ที่ศูนย์ประชุมพีช รอยัล คลิฟ โฮเต็ล จ.ชลบุรี เมื่อวันที่ 25 สิงหาคม*

67/25 ถนนบางขุนนนท์ บางกอกน้อย กรุงเทพฯ 10700
โทร. 0-2433-2222 ต่อ 512 โทรสาร 0-2424-9874 E-mail : prraotpr@gmail.com

การยางแห่งประเทศไทย
Rubber Authority of Thailand

มติชน
Matichon
Circulation: 950,000
Ad Rate: 1,550

Section: First Section/หน้าแรก
วันที่: อาทิตย์ 26 สิงหาคม 2561
ปีที่: 41 ฉบับที่: 14777 หน้า: 1(บนซ้าย), 8, 9
Col.Inch: 262.05 Ad Value: 406,177.50 PRValue (x3): 1,218,532.50 คลิป: สี่สี
หัวข้อข่าว: 'สมคิด-อุตตม'พาทัวร์2จว.อีอีซี จีนสนใจรถไฟ ไฮสปีดเชื่อม'3สนามบิน'...

รัฐมนตรีว่าการกระทรวงวิทยาศาสตร์และเทคโนโลยี และนายคณิศ แสงสุพรรณ เลขาธิการคณะกรรมการนโยบายเขตพัฒนาพิเศษภาคตะวันออก (อีอีซี) นำคณะผู้บริหารระดับสูงจากรัฐวิสาหกิจและภาคเอกชนจีนกว่า 500 คน นำโดยนายหวัง หย่ง มนตรีแห่งรัฐของจีน เพื่อลงพื้นที่ จ.ชลบุรี และ จ.ระยอง ศึกษาดูงานเขตอีอีซี

โดยกิจกรรมหลักในช่วงเช้า เป็นการลงนามบันทึกข้อตกลงระหว่างไทยกับจีน 10 ฉบับ ที่พีชไทยแลนด์ ศูนย์ประชุมพีช รอยัลคลิฟ โฮเต็ล กรุ๊ป เมืองพัทยา จ.ชลบุรี ซึ่งการลงนามดังกล่าวแบ่งเป็นร่วมลงทุนในโครงการต่างๆ ระหว่างเอกชนไทยกับเอกชนจีน และรัฐบาลไทยกับรัฐบาลจีน อาทิ กลุ่มเทคโนโลยี อุตสาหกรรมเทคโนโลยี และกลุ่มขับเคลื่อนการทุนขนาดใหญ่ในอีอีซี เช่น โครงสร้างพื้นฐาน การสร้างสมาร์ทซิตี้ ซึ่งภายในงานได้มีการจัดตั้งบูธสินค้าของไทย อาทิ มะพร้าวแปรรูป และทุเรียน ปรากฏว่าได้รับผลตอบรับที่ดีจากนักลงทุนจีนเป็นอย่างมาก ส่วนกิจกรรมในช่วงบ่าย เป็นการพาคณะนักลงทุนจีนดูความคืบหน้าโครงการ เช่น ท่าอากาศยานนานาชาติอู่ตะเภา นิคมอุตสาหกรรมแหลมฉบัง นิคมอุตสาหกรรมอีสเทิร์นซีบอร์ด สำนักงานพัฒนาเทคโนโลยีอวกาศและภูมิสารสนเทศ (จิสด้า) และสถาบันวิทยสิริเมธี

สนใจรถไฟเชื่อม3สนามบิน

นายอุตตมกล่าวว่า ครั้งนี้ถือเป็นครั้งแรกที่ภาครัฐและผู้บริหารระดับสูงจากภาคเอกชนชั้นนำของจีน เดินทางมาเยือนประเทศไทยอย่างเป็นทางการ นำโดยนายหวัง หย่ง มนตรีแห่งรัฐของจีน เพื่อเข้าร่วมประชุมคณะกรรมการร่วมว่าด้วยการค้า การลงทุน และความร่วมมือทางเศรษฐกิจระหว่างไทย-จีน ครั้งที่ 6 และร่วมสัมมนา "Thailand-China Business Forum 2018 : Strategic Partnership through the Belt and Road Initiative and the EEC" และเปิดโอกาสให้นักธุรกิจไทยได้พบกับนักธุรกิจจีน จับคู่สร้างเครือข่ายทางธุรกิจกับผู้ประกอบการธุรกิจรายใหม่ในประเทศไทย

"การเดินทางมาเยือนของภาครัฐ และภาคเอกชนของจีนครั้งนี้เหมือนเป็นการมาให้กำลังใจที่จะขับเคลื่อนการพัฒนาอีอีซีให้สำเร็จให้ได้ เพื่อจะได้มีโอกาสต้อนรับคณะนักธุรกิจจากจีนและชาติอื่นๆ ในฐานะหุ้นส่วนสำคัญของอีอีซีในวันข้างหน้าที่ไม่ไกลเกินรอ โดยโครงการอีอีซีจะเป็นแพลตฟอร์มของการสร้างความเจริญทางเศรษฐกิจชุดใหม่ ที่จะเกิดขึ้นจากการลงทุนขนาดใหญ่เพื่อสร้างขีดความสามารถในการผลิตสินค้าและบริการมูลค่าสูง เพื่อสร้างนวัตกรรม พร้อมทั้งพัฒนาคน ซึ่งตรงกับเป้าหมายในการพัฒนาอุตสาหกรรม 4.0 ของจีน" นายอุตตมกล่าว

นายอุตตมกล่าวว่า การพาลงพื้นที่อีอีซีนักลงทุนจีนต้องการเห็นความคืบหน้าของโครงสร้างพื้นฐานที่ไทยกำลังขับเคลื่อน ซึ่งจะเป็นการสะท้อนว่าโครงการอีอีซีเดินหน้าจริง โดยเฉพาะโครงการรถไฟเชื่อม 3 สนามบิน ที่นักลงทุนจีนเสนอมาว่าต้องการลงพื้นที่เพื่อดูความคืบหน้า รวมถึงโครงการเคเบิลใต้น้ำ เพื่อสร้างซุปเปอร์ไฮเวย์ด้านข้อมูลระหว่างไทย-ฮ่องกง-จีน

เอกชนจีนซื้อซองประมูลรถไฟ

นายคณิศกล่าวว่า โครงการอีอีซีมีความคืบหน้าอยู่หลายด้านโดยเฉพาะเรื่องของความร่วมมือกับภาคส่วนต่างๆ ทั้งภาครัฐ เอกชน และความร่วมมือระหว่างประเทศ "หนึ่งแถบหนึ่งเส้นทาง" เป็นโครงสร้างที่ยิ่งใหญ่ ที่สามารถเปลี่ยนโลกได้ โดยพลังของความสำเร็จอยู่ที่ความร่วมมือในเอเชีย โดยเฉพาะจีนกับอาเซียน การที่อาเซียนจะแข็งแกร่ง คือ CLMVT (กัมพูชา ลาว เมียนมา เวียดนาม และไทย) หรือ ACMECS ต้องแข็งแกร่งก่อน ซึ่งให้ความสำคัญกับเส้นทางระเบียงเศรษฐกิจแนวเหนือ-ใต้ จากคุนหมิงผ่านลาว มาถึงอีอีซี ซึ่งเชื่อมโยงเส้นทางระเบียงเศรษฐกิจแนวตะวันออก-ตะวันตก อันจะเป็นประโยชน์กับทุกประเทศ เช่น จีนใต้ลงสู่อ่าวไทยที่อีอีซี ในขณะที่ลาวใช้อีอีซีเป็นทางออกทะเลอยู่แล้ว และกัมพูชาใช้ท่าเรือแหลมฉบังเป็นท่าเรือหลักในการส่งออก

นายคณิศกล่าวว่า ยังมีความเชื่อมโยงทางรางและทางอากาศ ซึ่งคือ จีน-ลาว-ไทย โดยสรุปอีอีซีจึงไม่ได้ถูกสร้างขึ้นเพื่อ 3 จังหวัดเท่านั้น แต่ถูกกำหนดให้เป็นแรงผลักดันเศรษฐกิจไทยเชื่อมโยงเข้าสู่การพัฒนา CLMVT และโครงการหนึ่งแถบหนึ่งเส้นทางของจีน วันนี้จึงนับเป็นอีกก้าวสำคัญที่เราได้เห็นว่าทั้งภาครัฐและเอกชนของจีนให้ความสำคัญ และเล็งเห็นถึงศักยภาพอีอีซี จึงเดินทางมาศึกษาดูงานและริเริ่มความร่วมมือระหว่างกันในการลงนามบันทึกความเข้าใจ ปักธงในการพัฒนาอุตสาหกรรม 4.0 ร่วมกัน

นายคณิศกล่าวว่า จีนให้ความสนใจในโครงการรถไฟเชื่อม 3 สนามบินมากที่สุด ขณะนี้บริษัทจีน 7 แห่ง ซื้อซองเพื่อเข้าร่วมประมูลโครงการรถไฟเชื่อม 3 สนามบิน โดยภายในเดือนกันยายนจะออกทีโออาร์ และเตรียมเปิดประมูลในช่วงปลายปีนี้ ส่วนการพัฒนาสนามบินอู่ตะเภา ให้เป็นมหานครการบิน ภาคตะวันออก วงเงินลงทุน 6,000 ล้านเหรียญสหรัฐนั้น อยู่ระหว่างเชิญชวนนักลงทุน คาดว่าไม่เกินเดือนตุลาคมนี้ชัดเจน โดยมั่นใจว่าภายใน 6 เดือนนี้จะเห็นความชัดเจนจากเม็ดเงินลงทุนจากประเทศจีนเข้ามาอย่างแน่นอน

"รัฐบาลได้วางแผนให้อีอีซีเป็นจุดเชื่อมโยงซีแอลเอ็มวี หากอีอีซีและซีแอลเอ็มวีแข็งแกร่ง โครงการหนึ่งแถบหนึ่งเส้นทางก็จะมีความแข็งแกร่งเช่นกัน โดยกลุ่มซีแอลเอ็มวีที จะเป็นตัวเชื่อมเส้นทางเศรษฐกิจที่สำคัญในแนวอิสเวสคอเรลดอร์ และนอร์ทเวสคอเรลดอร์ ซึ่งเส้นทางนอร์ทเซาท์คอเรลดอร์ จะเชื่อมตั้งแต่เมืองคุนหมิงจีนตอนใต้ มายังเมืองบ่อหาน เวียงจันทน์ของสปป.ลาว เข้ามายังไทยที่หนองคาย ขอนแก่น และมาที่อีอีซี ส่วนเส้นทางอิสเวสคอเรลดอร์จะเริ่มตั้งแต่ จ.ทวายของเมียนมา เข้าไทยที่กาญจนบุรี กรุงเทพฯ อีอีซีสระแก้ว พนมเปญ โฮจิมิน อีอีซีจะเป็นท่าเรือที่สำคัญในการระบายสินค้าของจีนตอนใต้ ลาว และกัมพูชา ขณะนี้สินค้าจากลาวส่งผ่านมาที่ท่าเรือ อีอีซี 100% และสินค้าจากกัมพูชา 80% ก็ผ่านท่าเรืออีอีซี ก็จะทำให้เขตเศรษฐตลอดเส้นทางของ 3 ประเทศเติบโตได้อย่างรวดเร็ว" นายคณิศกล่าว

ผุดไซเบอร์พอร์ตไทยแลนด์

นายพิเชฐกล่าวว่า ทุกวันนี้ประเทศไทยได้มีโอกาสเชื่อมโยงกับภูมิภาคอื่นๆ และทั่วโลกด้วยเทคโนโลยี ทั้งในแง่ของการลงทุนและการพัฒนาบุคลากรในพื้นที่ รวมทั้งการใช้ดิจิทัลในการพัฒนาเศรษฐกิจและสังคม และมีผู้ประกอบการจีนจำนวนไม่น้อยที่ได้เข้ามาร่วมมือกับบริษัทไทย และรัฐบาลไทยอย่างต่อเนื่อง ซึ่งในการลงพื้นที่ครั้งนี้มีการลงนามร่วมกันระหว่าง กสท โทรคมนาคม (CAT) กับ CAC ของจีน ในโครงการร่วมวางเคเบิลใต้น้ำเพื่อเป็นซุปเปอร์ไฮเวย์ด้านข้อมูลระหว่างไทย-ฮ่องกง-จีน โดยจะเป็นการเพิ่มความจุของสายเคเบิลให้ส่งข้อมูลขนาดใหญ่ จากจีนต่อไปยังประเทศเพื่อนบ้าน CLMVT ด้วยบรอดแบนด์ขนาดใหญ่ รวมถึงยังลงนามเพื่อสร้างดาต้าเซ็นเตอร์ เพื่อเชื่อมโยงข้อมูลของทั้ง 2 ประเทศ และวางระบบการรักษาความปลอดภัยจากไซเบอร์ การโจรกรรมข้อมูล นอกจากนี้ ยังร่วมกับหัวเหว่ยสร้างสนามทดสอบคลื่นความถี่ 5G หากใช้งานจนได้มาตรฐานแล้วจะได้นำระบบ 5G ออกมาขยายผลให้บริการกับประชาชน เพื่อสร้างไซเบอร์พอร์ตไทยแลนด์

ส่งนักบินอวกาศไทยไปดาวอังคาร

นายสมคิดกล่าวภายหลังต้อนรับคณะนักธุรกิจจีน ที่ทำเนียบรัฐบาล เมื่อค่ำวันที่ 24 สิงหาคม ว่าภายหลังการลงนามความร่วมมือด้านอวกาศแล้ว ช่วงกลางเดือนหน้าจะส่งนักบินอวกาศไทยเข้าไปร่วมฝึกอบรมด้านอวกาศการเดินทางไปดาวอังคาร ส่วนความร่วมมือด้านเกษตรสมัยใหม่ ยกระดับเกษตรแม่นยำ ไบโอฟาร์มา เพื่อพัฒนาในเขต EECi ของไทยในภาค

67/25 ถนนบางขุนนนท์ บางกอกน้อย กรุงเทพฯ 10700
โทร. 0-2433-2222 ต่อ 512 โทรสาร 0-2424-9874 E-mail : prraotpr@gmail.com

การยางแห่งประเทศไทย
Rubber Authority of Thailand

มติชน
Matichon
Circulation: 950,000
Ad Rate: 1,550

Section: First Section/หน้าแรก
วันที่: อาทิตย์ 26 สิงหาคม 2561
ปีที่: 41 ฉบับที่: 14777 หน้า: 1(บนซ้าย), 8, 9
Col.Inch: 262.05 Ad Value: 406,177.50 PRValue (x3): 1,218,532.50 คลิป: สี่สี
หัวข้อข่าว: 'สมคิด-อุตตม'พาทัวร์2จว.อีอีซี จีนสนใจรถไฟ ไฮสปีดเชื่อม'3สนามบิน'...

ตะวันออก เพื่อสร้างวิทยาศาสตร์แห่งอนาคต การทดลองเพิ่มประสิทธิภาพสินค้าเกษตรของไทย ผ่าน Food Innopolis หรือศูนย์นวัตกรรมอาหาร การลงนามระหว่างมหาวิทยาลัยชินหัวกับ Touch เพื่อบ่มเพาะนักวิจัย เพื่อให้สถาบันวิจัยของจีนได้ช่วยพัฒนางานวิจัยสมัยใหม่ตอบโจทย์อุตสาหกรรมกลุ่มเป้าหมาย

นายสมคิดกล่าวว่า สำหรับด้านการลงทุนของการนิคมอุตสหากรรม และ CPLand เพื่อรองรับอุตสาหกรรมของจีนมาตั้งในเขตนิคม และยังมีสภาอุตสาหกรรม ร่วมมือกับสภาธุรกิจไทย-จีน เพื่อยกระดับกลุ่มอุตสาหกรรมเป้าหมายเดิมและอุตสาหกรรมเป้าหมายใหม่ 12 สาขา โดยมีอุตสาหกรรมที่ตรงกับจีนต้องการพัฒนาถึง 6 กลุ่ม อุตสาหกรรม ได้แก่ หุ่นยนต์อัตโนมัติ ยานยนต์ไฟฟ้า ไบโอชีวภาพ ดิจิทัล อิเล็กทรอนิกส์ จึงต้องเร่งสร้างบุคลากรรองรับอุตสาหกรรมกลุ่มเป้าหมาย หลังจากได้ตั้งคณะทำงานร่วมสองฝ่ายไทย-จีน 3 กระทรวง คือ กระทรวงวิทยาศาสตร์ ดิจิทัล อุตสาหกรรม และสถาบัน VISTEC เพื่อสร้างนวัตกรรม ผู้ประกอบการสตาร์ตอัพ

นายสมคิดกล่าวว่า การลงนามเพื่อส่งเสริมพัฒนารถยนต์ไฟฟ้า เพื่อส่งเสริมอุตสาหกรรมแนวใหม่ ไทย-จีน พร้อมร่วมมือด้านการท่องเที่ยว การสร้างสวนยางพารา น้ำพุร้อนให้เป็นแหล่งท่องเที่ยวสำคัญ การร่วมพัฒนาเรือขนส่งผู้โดยสาร คล้ายเรือเฟอร์รี่ เพื่อเชื่อมเขตอีอีซีภาคตะวันออก กับเขตพัฒนาพิเศษในภาคใต้ เพื่อล่องเรือชายฝั่ง การส่งเสริมการตั้งกองถ่ายภาพยนตร์ เพื่อสร้างไทยนำออกไปฉายยังจีน เพื่อส่งเสริมการท่องเที่ยวระหว่างสองประเทศ ยอมรับว่าปัญหาอุบัติเหตุเรือร่มเกาะสมุย จีนไม่ติดใจเรื่องดังกล่าวแล้ว หลังเห็นว่าไทยให้ความสำคัญดูแลปัญหาดังกล่าว

4ธุรกิจใหญ่เล็งเพิ่มลงทุนอีอีซี

นักธุรกิจจีนที่ร่วมการเดินทางมาไทยและลงพื้นที่อีอีซี กล่าวว่า ก่อนหน้านี้รัฐวิสาหกิจและเอกชนของจีน ที่เคยลงทุนในไทยแล้วและสนใจลงทุนในอีอีซีเพิ่มเติมและได้ไปลงพื้นที่ อาทิ state Grid Corporation of China ตั้งแต่ 10 ปีก่อน มีโครงการด้านการไฟฟ้าในไทยกว่า 91 โครงการ มูลค่ารวมกว่า 100 ล้านเหรียญสหรัฐ เหตุผลเลือกมาลงทุนเพราะไทยและจีนมีความสัมพันธ์กันยาวนานแล้ว นโยบายของไทยและสภาพแวดล้อมลงทุนโปร่งใส สำหรับโครงการอีอีซีเป็นโครงการที่สามารถจะเชื่อมต่อกับหนึ่งแถบหนึ่งเส้นทาง (วันเบลต์วันโรด) ได้ ซึ่งพื้นที่อีอีซีมีโอกาสในการลงทุนสร้างสาธารณูปโภคพื้นฐานพลังงานไฟฟ้า เพราะไฟฟ้าเป็นเรื่องสำคัญและประชากรไทยใช้พลังงานไฟฟ้าเพิ่มมากขึ้น ดังนั้นไม่สามารถที่จะใช้ก๊าซธรรมชาติในการผลิตไฟฟ้าอย่างเดียวได้ ต้องมีการใช้พลังงานอื่นเข้ามาเสริม

ปัจจุบันจีนมีสัดส่วนการผลิตไฟฟ้าพลังงานสะอาดกว่า 40% รวมทั้งจีนมีการใช้รถไฟฟ้ามากขึ้นและมีการวางเครือข่ายการชาร์จไฟ และมองว่าในพื้นที่อีอีซีมีโอกาสจะร่วมกับผู้ประกอบการไทยเพื่อพัฒนาด้านพลังงานไฟฟ้าร่วมกันได้

ขณะที่บริษัทด้านโครงสร้างพื้นฐานของจีนรายหนึ่ง ระบุอีกว่า บริษัทได้เข้ามาทำธุรกิจในไทยกว่า 40 ปี โดยก่อสร้างในโครงการขนาดใหญ่ของไทย อาทิ ตึกใบหยก สะพานพระราม 8 ส่วนขยายสนามบิน เป็นต้น ซึ่งที่ผ่านมามีการใช้ทรัพยากรในท้องถิ่นถึง 70% เพิ่มการจ้างงานในไทย บริษัทมีเป้าหมายทำธุรกิจในไทยเพื่อความยั่งยืน และประสานนโยบายไทย-จีน เพื่อร่วมการพัฒนาอีอีซี นอกจากนี้ ยังมีความร่วมมือกับกลุ่มซีพี ในการลงทุนเพื่อเป็นแพลตฟอร์มไปขยายตลาดในประเทศที่ 3 ด้วย

ส่วนบริษัท China Aerospace Science and Technology Corporation ระบุว่า ธุรกิจของบริษัทเกี่ยวข้องกับด้านอวกาศ ดาวเทียม จรวด สถานีอวกาศ มีโครงการสำรวจอวกาศต่างๆ เป็นต้น ที่ผ่านมาได้มีความร่วมมือกับภาครัฐไทยอยู่แล้ว ผ่านบริษัทย่อยและบริษัท กสท โทรคมนาคม จำกัด (มหาชน) หรือ CAT ก่อนหน้านี้ได้ร่วมประกอบดาวเทียมกับไทยและยิงขึ้นสู่อวกาศ ซึ่งล่าสุดมีการใช้เทคโนโลยีรีโมตเซนซิ่งใช้ข้อมูลจากดาวเทียม ทั้งด้านการเกษตร การพยากรณ์อากาศ เป็นต้น เพื่อขับเคลื่อนนโยบายไทย-จีน นอกจากนี้ บริษัท Sentury Tire เป็นบริษัทที่ผลิตยางล้อเครื่องบิน ปัจจุบันมีโรงงานในจีนอยู่ที่ชิงเต่า โดยบริษัทเป็น 1 ใน 2 แห่งในจีนที่มีเครื่องทดสอบยางล้อเครื่องบิน อีกที่เป็นของสถาบันวิจัยในจีน ถือเป็นการทำลายการผูกขาดจากต่างชาติกับจีน ปัจจุบันบริษัทได้เข้ามาลงทุนผลิตยางรถยนต์ในไทย และอาจมีโอกาสขยายการลงทุนต่อยอดด้านอื่นๆ ได้เพิ่มเติมในอนาคต

อีอีซีดึงราคาที่ดินนอกเขตพุ่งตาม

นายวิชัย วิรัตกพันธ์ ผู้ช่วยกรรมการผู้จัดการธนาคารอาคารสงเคราะห์ ในฐานะรักษาการผู้อำนวยการศูนย์ข้อมูลอสังหาริมทรัพย์ กล่าวว่า แนวโน้มราคาที่ดินในพื้นที่เขตพัฒนาพิเศษภาคตะวันออก (อีอีซี) มีทิศทางที่ปรับเพิ่มขึ้น หากมีความต้องการของผู้ประกอบการที่เข้าไปซื้อที่ดินเพื่อเข้าไปพัฒนาโครงการใหม่ ตามหลักดีมานด์และซัพพลาย อย่างไรก็ตาม ในส่วนการพัฒนาพื้นที่อยู่อาศัยรัฐบาลยังไม่ได้มีการกำหนดพื้นที่ชัดเจน หากมีการกำหนดชัดเจน เชื่อว่าจะมีความสนใจเข้าไปพัฒนาโครงการมากขึ้นโดย เฉพาะผู้ประกอบการจากส่วนกลาง จะทำให้ราคาที่ดินยังมีโอกาสปรับขึ้นต่อเนื่อง ในส่วนของศูนย์ข้อมูลยังไม่ได้มีการเก็บข้อมูลราคาที่ดินในพื้นที่อีอีซีชัดเจน แต่จากการสำรวจราคาที่อยู่อาศัยในพื้นที่อีอีซี ทั้ง 3 จังหวัด คือ ชลบุรี ระยอง ฉะเชิงเทรา พบว่าราคาขายบ้านมีแนวโน้มปรับสูงขึ้น ซึ่งหนึ่งเป็นผลจากต้นทุนราคาที่ดินที่ปรับเพิ่มขึ้น โดยบ้านแนวราบต้นทุนที่ดินอาจจะคิดเป็นสัดส่วนราว 30% ของต้นทุนทั้งหมด ขณะที่คอนโดมิเนียมขึ้นอยู่ต้นทุนราคาที่ดินและทำเล

แหล่งข่าวจากวงการค้าที่ดินกล่าวว่า ขณะนี้ราคาที่ดินตามเป้าหมายผลักดันเป็นเขตเศรษฐกิจของภาครัฐ ได้เริ่มทยอยปรับขึ้นต่อเนื่อง แม้ราคาจะไม่สูงเร็วเท่าพื้นที่ในเขตอีอีซี แต่ก็เห็นการปรับราคาต่อเนื่อง ประมาณ 20-30% แล้ว ซึ่งขึ้นอยู่ว่ารัฐบาลจะเน้นการส่งเสริมเขตเศรษฐกิจใดต่อไป

ทุนนอก-ทุนในชิงซื้อที่ดิน

น.ส.ณัฏฐนันท์ คุณาจิระกุล ประธานเจ้าหน้าที่บริหาร บริษัท เพลินใจ กรุ๊ป จำกัด ผู้ประกอบการธุรกิจอสังหาริมทรัพย์ในจังหวัดระยอง กล่าวถึงราคาที่ดินในพื้นที่อีอีซีว่า ราคาที่ดินจังหวัดระยองมีการปรับขึ้นมาตลอด ตั้งแต่รัฐประกาศอีอีซี ส่วนจะปรับขึ้นในสัดส่วนเท่าใดนั้นคงแล้วแต่พื้นที่ เช่น ริมถนนสุขุมวิท ซึ่งรถไฟความเร็วสูงจะวิ่งผ่านราคาที่ดินปรับขึ้นช่วง 1 ปี เป็น 40 ล้านบาทต่อไร่ จาก 20 ล้านบาทต่อไร่ หรือปรับขึ้น 100% และหลังจากที่รัฐประกาศให้ต่างชาติถือครองที่ดินอีอีซีได้ทำให้ตลาดการซื้อขายที่ดินในจังหวัดระยองคึกคักมาก โดยต่างชาติเริ่มติดต่อเข้ามาซื้อที่ดินจำนวนมาก เทียบสัดส่วนระหว่างคนไทย คือ 50 ต่อ 50 นักธุรกิจต่างชาติต้องการซื้อที่ดินเพื่อไปตั้งโรงงานหรือโกดัง ส่วนคนไทยต้องการซื้อไปเพื่อพัฒนาอสังหาริมทรัพย์

"ในช่วงนี้เพลินใจกรุ๊ปไม่มีแผนที่จะซื้อที่ดินเพิ่ม มองว่านาทีนี้คงไม่ไปแข่งซื้อที่ดิน เนื่องจากราคาที่ดินแถบจังหวัดระยองปรับขึ้นสูงมาก โดยมีแผนขายที่ดินที่มีในมือหลายแปลง ซึ่งมีการติดต่อเจรจาทั้งกับนักลงทุนไทยและต่างชาติ การเจรจาใกล้ได้ข้อสรุปแล้ว ตั้งแต่รัฐบาลประกาศอีอีซีในพื้นที่จังหวัดระยองส่งผลให้การซื้อขายที่ดินกลับมาคึกคักมาก นอกจากนี้ ส่งผลต่อธุรกิจอสังหาริมทรัพย์คึกคักเช่นกัน" น.ส.ณัฏฐนันท์ กล่าว และว่า ส่วนการพัฒนาอสังหาริมทรัพย์โครงการใหม่ของบริษัทนั้น ยังไม่มีแผนดำเนินการในช่วงนี้ โดยจะรอความชัดเจนในเรื่องอีอีซีให้มากกว่านี้ รวมถึงการเลือกตั้งของรัฐบาลว่าจะสรุปชัดเจนวันไหน

67/25 ถนนบางขุนนนท์ บางกอกน้อย กรุงเทพฯ 10700
โทร. 0-2433-2222 ต่อ 512 โทรสาร 0-2424-9874 E-mail : prraotpr@gmail.com

การยางแห่งประเทศไทย
Rubber Authority of Thailand

มติชน
Matichon
Circulation: 950,000
Ad Rate: 1,550

Section: First Section/หน้าแรก
วันที่: อาทิตย์ 26 สิงหาคม 2561
ปีที่: 41 ฉบับที่: 14777 หน้า: 1(บนซ้าย), 8, 9
Col.Inch: 262.05 Ad Value: 406,177.50 PRValue (x3): 1,218,532.50 คลิป: สี่สี
หัวข้อข่าว: 'สมคิด-อุตตม'พาทัวร์2จว.อีอีซี จีนสนใจรถไฟ ไฮสปีดเชื่อม'3สนามบิน'...

นพ.เชิดศักดิ์ อัมพรสุขสกุล กรรมการผู้จัดการบริษัท แสงฟ้าก่อสร้าง จำกัด ผู้พัฒนาอสังหาริมทรัพย์จังหวัดชลบุรี เปิดเผยว่า ปัจจุบันราคาที่ดินศรีราชาปรับขึ้นไปค่อนข้างมาก โดยเฉพาะหลังมีความชัดเจนเรื่องอีอีซี ทั้งเรื่องกฎหมายอีอีซีที่เพิ่งบังคับใช้ และการที่นักลงทุนเข้ามาลงทุนในพื้นที่ต่อเนื่อง โดยที่ดินติดถนนสุขุมวิทและติดทะเลราคาอยู่ที่ 100 ล้านบาทต่อไร่ และเชื่อว่านับจากนี้จะมีความคึกคักมากขึ้นไปอีก ทั้งด้านการลงทุนและการอยู่อาศัย โดยเฉพาะช่วงศรีราชาเนื่องจากยังมีที่ดินเหลืออยู่มาก

จีนสนใจธุรกิจท่องเที่ยวระยอง

นางอนุชิดา ชิดาชินศิรประภา ประธานกิตติมศักดิ์หอการค้า จ.ระยอง ที่ปรึกษาฝ่ายเศรษฐกิจด้านการท่องเที่ยวหอการค้าไทย กล่าวว่า นักลงทุนชาวจีนที่สนใจมาลงทุนใน จ.ระยอง ไม่ได้สนใจลงทุนประเทศไทยเท่านั้น แต่ไปลงทุนในกัมพูชากันมาก ที่ผ่านมานักลงทุนชาวจีนทำธุรกิจขอเป็นหุ้นส่วนกับคนไทยใน จ.ระยอง อาทิ โครงการอสังหาริมทรัพย์ครบวงจร ทั้งบ้านพัก คอนโดฯ ห้างร้าน และโรงแรม เน้นพื้นที่มาบตาพุดไปจนถึงบ้านฉาง ส่วนบางกลุ่มให้ความสนใจลงทุนการผลิตชิ้นส่วนและอะไหล่ แต่ส่วนใหญ่กำลังซื้อที่เข้ามาจากจีนคือมาท่องเที่ยว ทำให้นักลงทุนชาวจีนสนใจธุรกิจรองรับการท่องเที่ยวด้วย

เสวนามุมมอง'อีอีซีสู่การพัฒนา'

ที่โรงแรมโกลเด้นซิตี้ ระยอง ต.เนินพระ อ.เมืองระยอง ชมรมเครือข่ายนิด้าตะวันออก ร่วมกับคณะบริหารและพัฒนาสิ่งแวดล้อมนิด้าระยอง โดยนางพรทิพย์ พรจะเด็ด ประธานชมรมเครือข่ายนิด้าภาคตะวันออก จัดเสวนา "มุมมอง EEC สู่การพัฒนาอย่างยั่งยืน" โดยมี น.ส.ทัศนีย์ เกียรติภัทราภรณ์ รองเลขาธิการ อีอีซีสายงานปฏิบัติการเชิงพื้นที่ ดร.อภิชาต ทองอยู่ ที่ปรึกษาเลขาธิการคณะกรรมการนโยบายการพัฒนาระเบียงเศรษฐกิจพิเศษภาคตะวันออก รศ.ดร.มนตรี โสคติยานุรักษ์ อาจารย์ประจำคณะรัฐประศาสนศาสตร์ สถาบันบัณฑิตพัฒนบริหารศาสตร์ หรือนิด้า เข้าร่วมเสวนา

ดร.อภิชาตกล่าวว่า ประเทศไทยยุคนี้ต้องทันโลกต้องติดตามอย่างใกล้ชิด การค้าโลกมีสภาวะเปลี่ยนแปลง มีสงครามการเงินที่ประเทศไทยต้องใส่ใจ โดยเฉพาะจีนกับสหรัฐอเมริกาจะส่งผลกระทบต่อประเทศไทย แต่คิดว่าโดยหลักประเทศไทยเดินมาถูกทางแล้ว เราไม่ได้เป็นปฏิปักษ์กับฝ่ายใด ได้เชิญทั้งจีนและสหรัฐอเมริกาให้ลงทุนในประเทศไทย ที่สำคัญเราต้องเร่งให้ท้องถิ่นสนับสนุนการพัฒนาอีอีซีให้ก้าวหน้า จะเป็นกลไกทางเศรษฐกิจที่จะช่วยฉุดเปลี่ยนระยองไปสู่โฉมใหม่ 2-3 เรื่อง ทำให้ระยองออกจากสภาวะซึมเศร้าของสิ่งแวดล้อมแบบเก่าไปสู่สิ่งแวดล้อมใหม่ที่ดีขึ้น เศรษฐกิจจากฐานใหม่ที่เป็นการลงทุนใหม่จะทำให้ระยองมีความก้าวหน้า ยั่งยืนมากกว่าเดิม ทุกอย่างจะดีหมด ไม่ว่าภาคเกษตรและภาคบริการ ปรับตัวไปสู่เมืองที่พัฒนาที่เรียกว่าสมาร์ทซิตี้ เป็นเมืองรุ่นใหม่ที่มีความสะดวกในเรื่องการคมนาคม เป็นศูนย์กลางและเป็นเมืองท่าที่สำคัญของประเทศทั้งทางบก ทางเรือ และทางอากาศ เพราะระยองจะเชื่อมกับเขมร ลาว และเมียนมา

ขอความชัดเจนโครงการอีอีซี

นายสุนทร ธัญญวัฒนกุล ประธานหอการค้าจังหวัดชลบุรี กล่าวว่า การที่นักลงทุนจีนมาดูงานอีอีซีในครั้งนี้ถือว่าเป็นโอกาสดีเพื่อสร้างความแข็งแกร่งทางเศรษฐกิจให้กับประเทศ อย่างไรก็ตาม ในพื้นที่ 3 จังหวัดของอีอีซี อยากเห็นความมั่นใจของโครงการ โดยเฉพาะการเซ็นสัญญาในโครงการของอีอีซีทั้งหมด ยังไม่มีความชัดเจน อาทิ รถไฟความเร็วสูง ได้มีการพูดคุยกับทางคณะกรรมการอีอีซีที่เดินทางมาต้อนรับนักธุรกิจจีนในครั้งนี้ ได้รับการยืนยันว่าจะมีการลงนามในสัญญาต่างๆ ให้เสร็จอย่างช้าก่อนจะการเลือกตั้ง ส.ส.ตามโรดแมปเดือนกุมภาพันธ์ปีหน้า ทำให้มั่นใจในระดับหนึ่ง อย่างไรก็ตาม ไม่อยากจะเห็นภาพในอดีตที่เกิดขึ้นคือการพัฒนาโครงการอีสเทิร์นซีบอร์ด ดำเนินการมาได้ระยะหนึ่งก็หยุดโครงการไปหลังมีการเปลี่ยนแปลงรัฐบาล อยากให้รัฐบาลลงนามในสัญญาต่างๆ ของโครงการอีอีซีก่อนจะได้รัฐบาลชุดใหม่

ที่ดินตราดราคาพุ่ง-เน้นเก็งกำไร

นายสิทธิลักษณ์ คุ้มครองรักษ์ ประธานสภาอุตสาหกรรม จ.ตราด เปิดเผยว่า หลังรัฐบาลมาลงทุนเปิดเขตอีอีซีที่ภาคตะวันออก และการตั้งเขตพัฒนาเศรษฐกิจพิเศษที่ อ.คลองใหญ่ จ.ตราด ราคาที่ดินของ จ.ตราด พุ่งสูงขึ้นอย่างเห็นได้ชัด โดยเฉพาะ อ.คลองใหญ่ เขตพัฒนาพื้นที่พิเศษ ราคาที่ดินสูงขึ้นมาถึง 2-3 เท่าตัว มีราคาถึง 3-5 ล้านบาทต่อไร่ แต่ยอมรับว่าส่วนใหญ่ถือครองเพื่อเก็งกำไรมากกว่าจะลงทุนจริง ทั้งนี้ จ.ตราด ได้รับงบประมาณก่อสร้างถนนสายสุขุมวิทจาก 2 เลน เป็น 4 เลน จากตัวเมืองตราดถึงจุดผ่านแดนถาวรบ้านหาดเล็ก กำหนดไว้ 4 ตอน จะแล้วเสร็จไม่เกินกลางปี 2562 และบางตอนเสร็จไปแล้ว

"ราคาที่ดินน่าจะสูงขึ้นอีก หากบริษัทพร็อพเพอร์ตี้ เพอร์เฟค จำกัด ผู้เช่าที่ดินในเขตพัฒนาเศรษฐกิจพิเศษลงมือดำเนินการจะทำให้ราคาที่ดินสูงขึ้นอีกมาก ทราบว่าหลังปี 2562 จะเริ่มมาลงทุน ช่วงนั้นถนน 4 เลน ระบบไฟฟ้าประปาจะแล้วเสร็จ ทางบริษัทจะเริ่มลงทุน น่าจะมาพร้อมกับสนามบินตราดที่กำลังขยายรันเวย์ให้เครื่องบินพาณิชย์ลงได้ ทำให้ จ.ตราด มีความพร้อมเพิ่มขึ้น ปลายปีนี้จะมีการเพิ่มเที่ยวบินจาก 3 ไฟลต์มาเป็น 4 ไฟลต์ต่อวัน เพื่อรองรับนักท่องเที่ยว โดยเฉพาะนักท่องเที่ยวชาวจีนที่เพิ่มสูงขึ้นมาก" นายสิทธิลักษณ์กล่าว

นายสิทธิลักษณ์กล่าวอีกว่า ที่ดินที่จะเป็นทำเลในการรองรับการลงทุน มี 2 ประเด็นคือ ที่ดินตามเส้นทางถนนสุขุมวิทจาก ต.แสนตุ้ง อ.เขาสมิง ที่พุ่งมา จ.ตราด และออกไปเชื่อมชายแดน ทั้งใน อ.บ่อไร่ ไปยัง จ.พระตะบอง ประเทศกัมพูชา และพุ่งที่ อ.คลองใหญ่ สู่ จ.เกาะกง ประเทศกัมพูชา จะมีนักลงทุนมาลงทุนด้านคลังสินค้าและด้านโลจิสติกส์ รวมทั้งด้านอสังหาริมทรัพย์ที่จะมีราคาพุ่งสูงขึ้นอีก ซึ่งราคาน่าจะเพิ่มขึ้นในระดับ 4-6 ล้านบาทต่อไร่ และอีกประเด็นหนึ่งที่ดินที่ติดเขตเมือง 3 ตำบล คือ ต.วังกระแจะ, ต.เนินทราย และ ต.ท่าพริก ที่กำลังเจริญและมีการลงทุนทางธุรกิจเพิ่มขึ้นและเมืองจะขยายมาทางทิศทางนี้ และจะเป็นพื้นที่รองรับความเติบโตของ จ.ตราด ในอนาคต

(อ่านต่อหน้า 9)

ต่อจากหน้า 8

รถไฟ

เผยจีนชอบลงทุน'เกาะกง'

นายฐิติกร โลหะคุปต์ ที่ปรึกษาหอการค้า จ.ตราด และนักลงทุนชายแดนด้านกัมพูชา กล่าวว่า หลังจากรัฐบาลประกาศให้ อ.คลองใหญ่ เป็นเขตพัฒนาเศรษฐกิจพิเศษ และพัฒนาโครงสร้างพื้นฐาน ทั้งทำถนน 4 เลน ทำท่าเรือขนส่งสินค้า ทำให้มีการซื้อที่ดินอย่างคึกคัก แต่ขณะนี้ยังไม่มีการขับเคลื่อนให้เกิดขึ้นจริง ผิดกับ จ.เกาะกง ประเทศกัมพูชา นักลงทุนจีนเข้ามาลงทุนสูงมาก กว้านซื้อที่ดินในราคา 20-30 ล้านบาท เพื่อลงทุนทางธุรกิจ เพราะรัฐบาลกัมพูชาเปิดกว้าง หาก จ.ตราด ที่ติดกับเกาะกงผ่อนคลายหรือเปิดเป็นพื้นที่ฟรีโซนในการทำธุรกิจ จะเกิดผลดีต่อการพัฒนาเศรษฐกิจมากกว่าที่เป็นอยู่

67/25 ถนนบางขุนนนท์ บางกอกน้อย กรุงเทพฯ 10700
โทร. 0-2433-2222 ต่อ 512 โทรสาร 0-2424-9874 E-mail : prraotpr@gmail.com

การยางแห่งประเทศไทย
Rubber Authority of Thailand

มติชน
Matichon
Circulation: 950,000
Ad Rate: 1,550

Section: First Section/หน้าแรก
วันที่: อาทิตย์ 26 สิงหาคม 2561
ปีที่: 41 ฉบับที่: 14777 หน้า: 1(บนซ้าย), 8, 9
Col.Inch: 262.05 Ad Value: 406,177.50 PRValue (x3): 1,218,532.50 คลิป: สี่สี
หัวข้อข่าว: 'สมคิด-อุตตม'พาทัวร์2จว.อีอีซี จีนสนใจรถไฟ ไฮสปีดเชื่อม'3สนามบิน'...

นายฐิติกรกล่าวอีกว่า พื้นที่ที่น่าลงทุนและรองรับการลงทุนขนาดใหญ่จะอยู่ที่ ต.แหลมกลัด เพราะกำลังจะเป็นพื้นที่เปิดจุดผ่านแดนถาวรแห่งใหม่ คือ ที่บ้านท่าเส้น กับบ้านทมอดา จ.โพธิสัตว์ และยังติดกับ ต.ไม้รูด อ.คลองใหญ่ เป็นที่ตั้งของเขตพัฒนาเศรษฐกิจพิเศษของตำบลแหลมกลัดมีพื้นที่ราบมาก เหมาะเป็นที่ตั้งของคลังสินค้าและโรงงานอุตสาหกรรมแปรรูป และแหล่งท่องเที่ยว โดยราคาที่ดินใน ต.แหลมกลัด ที่ผ่านมาสูงขึ้นและอยู่ในมือของกลุ่มทุนใหญ่

ราคาทองดีดขึ้น200บาท

นายจิตติ ตั้งสิทธิ์ภักดี นายกสมาคมค้าทองคำ เปิดเผยว่า เปิดตลาดวันที่ 25 สิงหาคม ราคาทอง ขยับขึ้นทันที 200 บาท โดยราคารับซื้ออยู่ที่ 18,600 บาทต่อบาท (ทอง) และราคาขายออก อยู่ที่ 18,700 บาทต่อบาท (ทอง) โดยการปรับขึ้นตามราคาตลาดโลกที่สูงขึ้น จากความกังวลว่าธนาคารกลางของสหรัฐ (เฟด) ปรับขึ้นดอกเบี้ย ส่งผลให้ราคาทองทำตลาดโลกปรับขึ้นมาต่อเนื่อง มาอยู่ที่ 1,205 เหรียญสหรัฐต่อออนซ์ จากสัปดาห์ที่ผ่านมา อยู่ในระดับต่ำสุดที่ 1,162 เหรียญสหรัฐต่อออนซ์ ส่วนแนวโน้มสัปดาห์หน้ายังผันผวน และต้องติดตามราคาทองอย่างใกล้ชิด เพราะขณะนี้ผ่านพ้นแนวต้านมาแล้ว รวมถึงต้องติดตามกรณีนายโดนัลด์ ทรัมป์ ประธานาธิบดีสหรัฐ ที่ออกมาพูดล่าสุดว่าไม่ต้องการให้เฟดขึ้นดอกเบี้ยว่าจะมีการขานรับเรื่องนี้อย่างไร

"ราคาทองคำในช่วง 2 สัปดาห์ที่ผ่านมาทำผันผวนมากจากเคยอยู่ 1,210 เหรียญสหรัฐต่อออนซ์ ลดลงมาอยู่ที่ 1,162 เหรียญสหรัฐต่อออนซ์ และปรับขึ้นล่าสุด 1,205 เหรียญสหรัฐต่อออนซ์ อย่างไรก็ตาม คาดว่าราคาทองคำที่ปรับขึ้นมาตลอดช่วงสัปดาห์ที่ผ่านมา จะมีการปรับฐานและอาจย่อตัวลงในช่วงสัปดาห์หน้า หรือจากนี้หากมีการปรับราคาขึ้น ก็คงยังไม่ทะลุบาทละ 19,000 บาท โดยปัจจัยที่มีผลต่อราคาทองที่ปรับขึ้น ขณะนี้มาจากเฟดเป็นหลัก ส่วนสงครามการค้าระหว่างสหรัฐและจีน มีผลต่อราคาทองคำบ้าง แต่คงไม่เท่ากับดอกเบี้ยเฟด" นายจิตติกล่าว

บาทแข็งค่าตามภูมิภาค

รายงายข่าวจากศูนย์วิจัยกสิกรไทยระบุว่า เงินบาทแข็งค่าหลุดระดับ 33.00 บาทต่อเหรียญสหรัฐ และแข็งค่าสุดในรอบ 2 เดือน โดยปิดตลาดวันศุกร์ที่ 24 สิงหาคม อยู่ที่ระดับ 32.70 บาทต่อเหรียญสหรัฐ อ่อนลงเล็กน้อยเทียบวันศุกร์ที่ 17 สิงหาคม อยู่ที่ระดับ 33.25 บาทต่อเหรียญสหรัฐ ซึ่งบาทไทยแข็งค่าขึ้น ตามค่าเงินหยวนและสกุลเงินภูมิภาคที่แข็งค่าขึ้น ท่ามกลางความคาดหวังต่อการเจรจารอบใหม่ระหว่างสหรัฐและจีน เพื่อลดความขัดแย้งในประเด็นด้านการค้าระหว่างสองประเทศ ขณะที่เงินเหรียญสหรัฐกลับมาเผชิญแรงขายอย่างหนัก หลังจากนายโดนัลด์ ทรัมป์ ประธานาธิบดีสหรัฐ วิพากษ์วิจารณ์การทำงานของประธานธนาคารกลางสหรัฐ (เฟด) โดยไม่อยากให้เฟดดำเนินนโยบายการเงินอย่างเข้มงวดจนเกินไป

จีดีพีโตขึ้นหนุนดัชนีหุ้น

ศูนย์วิจัยระบุต่อว่า ดัชนีตลาดหุ้นไทยปรับตัวเพิ่มขึ้นจากสัปดาห์ก่อน และศุกร์ที่ผ่านมาปิดที่ระดับ 1,703.82 จุด เพิ่มขึ้น 0.82% มีแรงหนุนในช่วงต้นสัปดาห์จากตัวเลขอัตราการขยายตัวเศรษฐกิจ (จีดีพี) ไทยไตรมาส 2/2561 ที่ออกมาดีกว่าคาด ประกอบกับการปรับตัวขึ้นของราคาน้ำมันตลาดโลกช่วยหนุนหุ้นกลุ่มพลังงานและตลาดในภาพรวม อย่างไรก็ดี กรอบการปรับขึ้นของดัชนีหุ้นไทยเริ่มจำกัดลงในช่วงปลายสัปดาห์ ท่ามกลางความกังวลเกี่ยวกับการเจรจาทางการค้า ที่ปราศจากข้อสรุประหว่างสหรัฐและจีน ขณะที่นักลงทุนต่างชาติยังคงขายสุทธิหุ้นไทย

ปัจจัยเสี่ยงรุม'บาท-หุ้น'

ศูนย์วิจัยระบุว่า สำหรับวันที่ 27-31 สิงหาคมนี้ ประเมินกรอบการเคลื่อนไหวของเงินบาท 32.60-33.00 บาทต่อเหรียญสหรัฐ โดยจุดสนใจของตลาดน่าจะอยู่ที่รายงานเศรษฐกิจการเงินของไทยในเดือนกรกฎาคม 2561 โดยธนาคารแห่งประเทศไทย (ธปท.) สถานการณ์ค่าเงินหยวน และสัญญาณความขัดแย้งทางการค้าระหว่างสหรัฐและประเทศคู่ค้า รวมทั้งข้อมูลเศรษฐกิจสหรัฐที่สำคัญในระหว่างสัปดาห์ อาทิ ดัชนีความเชื่อมั่นผู้บริโภคเดือนสิงหาคม ยอดขายบ้านที่รอปิดการขายรายได้-รายจ่ายส่วนบุคคล ดัชนีราคาบ้านเดือนมิถุนายน และตัวเลขจีดีพีประจำไตรมาส 2/2561 เป็นต้น ส่วนดัชนีหุ้นไทยมีแนวรับที่ 1,685-1,675 จุด ขณะที่แนวต้านอยู่ที่ 1,710-1,725 จุด โดยปัจจัยสำคัญที่ต้องติดตาม ได้แก่ สัญญาณการตอบโต้ทางการค้าระหว่างสหรัฐและจีน ข้อมูลเศรษฐกิจสหรัฐ อื่นๆ ได้แก่ ตัวเลขจีดีพีไตรมาส 2/2561 รายได้และรายจ่ายส่วนบุคคลเดือนกรกฎาคม ขณะที่ปัจจัยต่างประเทศที่สำคัญอื่นๆ ได้แก่ดัชนีภาคการผลิตเดือนสิงหาคมของจีนและผลผลิตภาคอุตสาหกรรมเดือนกรกฎาคมของญี่ปุ่น

พณ.เกาะติดผลกระทบเทรดวอร์

แหล่งข่าวจากกระทรวงพาณิชย์เปิดเผยว่า กระทรวงได้มีการประชุมหารือกับผู้ผลิตและส่งออกในภาคอุตสาหกรรมสำคัญต่อเนื่อง เน้นในประเด็นการติดตามสถานการณ์การส่งออกไทยและตลาดนำเข้าทั่วโลกว่ามีการเปลี่ยนแปลงอย่างไร หลังจากสหรัฐและจีน รวมถึงประเทศต่างๆ ทยอยออกมาตรการตอบโต้ทางการค้า เช่น การตั้งกำแพงภาษี การออกเกณฑ์มาตรฐานที่เข้มขึ้น เป็นต้น โดยจากการสำรวจผลกระทบการปรับขึ้นภาษีนำเข้าระหว่างสหรัฐและจีน ยังไม่ได้กระทบชัดเจนต่อการส่งออกไทย แม้ตลาดสหรัฐตัวเลขในเดือนกรกฎาคมติดลบเล็กน้อย เพราะก่อนหน้านั้นผู้นำเข้าเร่งนำเข้า หลีกหนีต้นทุนนำเข้าสูงจากการใช้ภาษีนำเข้าใหม่ ซึ่งหลังจากขึ้นภาษีอีก 2-3 เดือนจึงจะชัดเจน ว่าส่งออกไทยได้รับผลกระทบอย่างถาวรหรือไม่ นอกจากนี้กำลังตรวจสอบปัจจัยอื่นๆ ที่กระทบต่อการส่งออก ทั้งการปรับขึ้นค่าขนส่ง ค่าเงินผันผวน และการโยกย้ายแหล่งการผลิตเพื่อหนีต้นทุนหลังประเทศสหรัฐหรือจีนปรับขึ้นภาษี หรือประเทศในอาเซียนเริ่มออกมาตรการเพิ่มภาษีแล้ว เช่น อินโดนีเซีย ซึ่งต้องดูอีกระยะว่าจะกระทบต่อการส่งออกและตลาดนำเข้าทั่วโลกอย่างไร

67/25 ถนนบางขุนนนท์ บางกอกน้อย กรุงเทพฯ 10700
โทร. 0-2433-2222 ต่อ 512 โทรสาร 0-2424-9874 E-mail : prraotpr@gmail.com

การยางแห่งประเทศไทย
Rubber Authority of Thailand

ฐานเศรษฐกิจ
Thansettakij
Circulation: 120,000
Ad Rate: 1,250

Section: First Section/การค้า-การลงทุน
วันที่: อาทิตย์ 26 - พุธ 29 สิงหาคม 2561
ปีที่: 38 ฉบับที่: 3395 หน้า: 8(กลาง)
Col.Inch: 38.12 Ad Value: 47,650 PRValue (x3): 142,950 คลิป: สี่สี
หัวข้อข่าว: หวั่นวิกฤติตุรกี-เวเนฯทุบส่งออก

หวั่นวิกฤติตุรกี-เวเนฯทุบส่งออก

กลุ่มไฟฟ้าและอิเล็กทรอนิกส์เร่งตรวจสอบสาเหตุส่งออกไปสหรัฐฯติดลบครั้งแรกรอบ 21 เดือน เบื้องต้นระบุเข้าสู่ช่วงโลว์ซีซัน มั่นใจปลายปียอดกระเตื้อง ด้านอาหารสำเร็จรูป ชี้ผลพวงสงครามการค้า ผู้นำเข้าสหรัฐฯเร่งนำเข้าสินค้าจีน ก่อนขึ้นภาษี ชะลอนำเข้าจากไทย

กรณีการส่งออกของไทยไปตลาดสหรัฐอเมริกาภาพรวม 7 เดือนแรกของปีนี้ยังขยายตัวที่ 6.2% แต่เฉพาะเดือนกรกฎาคมล่าสุดการส่งออกของไทยไปสหรัฐฯติดลบ 1.9% ถือเป็นการติดลบครั้งแรกรอบ 21 เดือน โดยจากการตรวจสอบสินค้าในกลุ่ม 20 อันดับแรกที่ไทยส่งออกไปสหรัฐฯที่มีมูลค่าลดลงในช่วง 7 เดือนแรก ได้แก่ อาหารทะเลกระป๋องและแปรรูป (-4.9%), เครื่องรับวิทยุ โทรทัศน์ และส่วนประกอบ (-32.2%), ผลไม้กระป๋องและแปรรูป (-11.7%), เครื่องใช้ไฟฟ้าและส่วนประกอบอื่นๆ (-1.5%), เครื่องรับโทรสาร โทรศัพท์ อุปกรณ์และส่วนประกอบ (-16.4%) และยางพารา (-17.4%)

นางกนิษฐ เมืองกระจ่าง ประธานกลุ่มอุตสาหกรรมไฟฟ้า อิเล็กทรอนิกส์ และโทรคมนาคม สภาอุตสาหกรรมแห่งประเทศไทย (ส.อ.ท.) เปิดเผยกับ "ฐานเศรษฐกิจ"ว่า การส่งออกสินค้าเครื่องใช้ไฟฟ้า และอิเล็กทรอนิกส์ที่ลดลงในกลุ่มข้างต้น มองว่าเป็นผลจากโดยปกติช่วงกลางปีกรกฎาคม-สิงหาคมของทุกปี การสั่งซื้อจะเป็นช่วงโลว์ และยังเป็น

▲ กนิษฐ เมืองกระจ่าง

ผลจากการที่สหรัฐฯ ขึ้นภาษีสินค้าแผงโซลาร์เซลล์ และเครื่องซักผ้าเมื่อต้นปี ทำให้การส่งออกชะลอตัว แต่คาดในภาพรวมจะดีขึ้นตั้งแต่เดือนกันยายนและในไตรมาสที่ 4 ซึ่งเป็นช่วงไฮซีซัน

"ทางกลุ่มกำลังตรวจสอบว่าสงครามการค้าสหรัฐฯ-จีนมีผลกระทบทางลบกับการส่งออกสินค้าของสมาชิกเราหรือไม่ แต่เบื้องต้นคาดจะได้รับผลในทางบวกมากกว่า ทั้งการส่งออกสินค้าไปทดแทนจีน และดึงจีนมาลงทุนในไทยเพื่อส่งออกไปสหรัฐฯ"

ด้านนายวิศิษฐ์ ลิ้มลือชา นายกสมาคมผู้ผลิตอาหารสำเร็จรูป กล่าวว่า การส่งออกกลุ่มอาหารทะเลของไทยไปสหรัฐฯที่ลดลงมีสาเหตุส่วนหนึ่งจากการนำเข้าวัตถุดิบอาหารทะเลโดยเฉพาะปลาจากต่างประเทศเข้ามาแปรรูปส่งออก ปัจจุบันตามระเบียบของไอยูยู ปลาต้องได้รับใบรับรองว่ามาจากแหล่งที่จับสัตว์น้ำอย่างถูกกฎหมาย ทำให้ปริมาณวัตถุดิบมีน้อยลง รวมถึงในสินค้ากุ้งวัตถุดิบในประเทศมีลดลงจากปัญหาโรคตายด่วนเมื่อหลายปีก่อน ผลผลิตจากเคยได้กว่าปีละ 5-6 แสนตัน ปัจจุบันระดับ 2-3 แสนตัน/ปี ขณะที่คู่แข่งเช่นอินเดียปัจจุบันผลิตกุ้งได้มากกว่า 1 ล้านตัน/ปี เวียดนามใกล้ 1 ล้านตัน และต้นทุนถูกกว่า สินค้าไทยเสียเปรียบการแข่งขันในตลาดสหรัฐฯ

ขณะที่ในกลุ่มผลไม้ ที่สำคัญคือ สับปะรดกระป๋องที่มีตลาดใหญ่ที่สหรัฐฯ (สัดส่วน 34%) ไทยมีปัญหาผลผลิตวัตถุดิบสับปะรดปีนี้ล้นตลาด ส่งผลราคาสินค้าสับปะรดส่งออก ลดลงจากปีที่แล้ว 30-40%

"เรื่องสงครามการค้าสหรัฐฯ-จีน ไทยได้รับผลกระทบทางอ้อม เช่น ในหลายกลุ่มสินค้าที่สหรัฐฯเคยนำเข้าจากจีน เมื่อผู้นำเข้ารู้ หรือคาดการณ์ว่าสินค้านั้นจะถูกขึ้นภาษี ก็จะเร่งนำเข้าจากจีนก่อนที่ภาษีจะถูกปรับขึ้น ชะลอการนำเข้าจากไทย เมื่อของหมดถึงจะสั่งจากเรา เดือนที่เหลือปีนี้ยังต้องจับตาวิกฤติเศรษฐกิจและค่าเงินของตุรกี และเวเนซุเอลาที่อ่อนค่ามาก จะกระทบทางอ้อมต่อการค้าของโลกและไทยได้" ■

67/25 ถนนบางขุนนนท์ บางกอกน้อย กรุงเทพฯ 10700
โทร. 0-2433-2222 ต่อ 512 โทรสาร 0-2424-9874 E-mail : prraotpr@gmail.com

การยางแห่งประเทศไทย
Rubber Authority of Thailand

ฐานเศรษฐกิจ
Thansettakij
Circulation: 120,000
Ad Rate: 1,250

Section: First Section/-
วันที่: อาทิตย์ 26 - พุธ 29 สิงหาคม 2561
ปีที่: 38 ฉบับที่: 3395 หน้า: 15(บน)
Col.Inch: 78.01 Ad Value: 97,512.50 PRValue (x3): 292,537.50 คลิป: สี่สี
หัวข้อข่าว: SMEsอุดรรุกออนไลน์

SMEsอุดรรุกออนไลน์

งานสัมมนา e-Commerce Big Bang จัดโดยกระทรวงพาณิชย์ เมื่อวันที่ 23 สิงหาคม 2561 เวลา 13.00-16.30 น. ณ อุดรธานี แกรนด์บอลรูม โรงแรมบ้านเชียง จังหวัดอุดรธานี มีผู้ประกอบการวิสาหกิจขนาดกลางและขนาดย่อมหรือเอสเอ็มอี และนักศึกษาที่สนใจการค้าออนไลน์ เข้าร่วมงานมากกว่า 300 คน ชี้ให้เห็นถึงกระแสการตื่นตัวกับช่องทางการค้าออนไลน์ที่มีโอกาสเติบโตสูงในพื้นที่ภาคอีสาน

ปรับตัวรับอี-คอมเมิร์ซโลกโต

นายสกนธ์ วรัญญูวัฒนา ผู้ช่วยรัฐมนตรีประจำกระทรวงพาณิชย์ เปิดเผยในการกล่าวปาฐกถาพิเศษหัวข้อ "SME ยุคใหม่ก้าวไกล ด้วย E-Commerce" ว่า ขณะนี้โลกของเราได้ก้าวเข้าสู่การเปลี่ยนแปลงครั้งใหญ่ ไปสู่โลกยุคใหม่ที่เป็นโลกยุคดิจิตอลอย่างเต็มรูปแบบ ดังจะเห็นได้จากการที่ห้างค้าปลีกทั่วโลกปรับเปลี่ยนกลยุทธ์หันมาทำการค้าในรูปแบบพาณิชย์อิเล็กทรอนิกส์(อี-คอมเมิร์ซ) มากขึ้น เพื่อให้สามารถตอบสนองต่อไลฟ์สไตล์ผู้ซื้อในยุคดิจิตอลที่ต้องการได้รับการตอบสนองทันที"

ทั้งนี้จากข้อมูลของกระทรวงพาณิชย์ หรือการสำรวจของ eMarketer ในปี 2560 ล้วนชี้ให้เห็นว่าการดำเนินธุรกิจด้วยระบบดิจิตอล หรือการค้าปลีกผ่านอี-คอมเมิร์ซมีแนวโน้มเพิ่มสูงขึ้นตลอดทั่วโลก โดยข้อมูลในปี 2560 การค้าแบบอี-คอมเมิร์ซได้ขยายตัวจากเดิมที่ทำได้แค่ผ่านระบบแพลตฟอร์มบนคอมพิวเตอร์มาสู่การดำเนินการผ่านระบบโทรศัพท์มือถือ ซึ่งช่องทางดังกล่าวนี้สามารถเพิ่มขึ้นได้ถึง 40% จากปี 2559 แต่ที่สำคัญมูลค่าของการซื้อขายผ่านโทรศัพท์มือถือ หรือแอพพลิเคชันต่างๆ ในปีที่ผ่านมามีมูลค่ามากกว่า 1.3 ล้านล้านดอลลาร์สหรัฐฯ หรือคิดเป็น 60% ของยอดขายผ่านอี-คอมเมิร์ซทั้งหมด ซึ่งจะเห็นได้ว่ามีการขยายตัวอย่างรวดเร็ว

สินค้าต้องมี Storyคนจะสนใจ

นางอารดา เฟื่องทอง ผู้อำนวยการสำนักตลาดพาณิชย์ดิจิทัล กล่าวในหัวข้อ ครบเครื่องเรื่องค้าออนไลน์กับ "ไทยเทรดดอทคอม" ว่า การค้าออนไลน์อย่างง่ายสำหรับผู้เริ่มต้น ให้ทำการบ้านว่าตนมีความรู้ความสามารถในสินค้าอะไรบ้าง หรือในชุมชนมีสินค้าดีอะไรบ้าง จากนั้นให้ไปคิดว่าจะนำไปขายออนไลน์ผ่านช่องทางใดในโซเชียลมีเดียเช่น ผ่านเฟซบุ๊ก อินสตาแกรม อื่นๆ หรือผ่านเว็บไซต์ที่มีหน้าร้านอย่าง Thaitrade.com ซึ่งเปรียบเสมือนห้างออนไลน์ขนาดใหญ่ จากนั้นไปดูว่าลูกค้าอยู่ตรงไหน เช่น คนที่ชอบเล่นเฟซบุ๊ก คนที่ชอบติดตามดาราผ่านอินสตาแกรม หรือนักท่องเที่ยว โดยต้องไปสร้างตัวตนบนโลกออนไลน์ และทำอย่างไรก็ได้ให้เขารู้จัก และมีช่องทางในการติดต่อสื่อสาร การสร้างเรื่องราว (Story) สินค้าให้แตกต่างจากสินค้าชนิดเดียวกันของรายอื่น ซึ่งเรื่องราวในลักษณะนี้ผู้ซื้อจากยุโรป จีน ญี่ปุ่นชอบมาก

นายพรวิช ศิลาอ่อน ผู้อำนวยการสถาบันพัฒนาผู้ประกอบการการค้ายุคใหม่(NEA) เปิดเผยว่า ในยุค 4.0 ผู้ประกอบการเอสเอ็มอีจะมีความคล่องตัวมาก เข้าสู่การเป็นสตาร์ตอัพที่มีแนวคิดที่บริษัทขนาดใหญ่มองไม่เห็นนั่นคือการนำเทคโนโลยีมาใช้ให้เกิดประโยชน์ จะเห็นได้ว่า 5 ปีที่ผ่านมา บริษัทสตาร์ตอัพหลายแห่งที่จับความต้องการของผู้บริโภคได้ดีกว่าบริษัทขนาดใหญ่และสามารถเติบโตมีผลกำไรที่ดี บางบริษัทก็เข้าสู่ตลาดหลักทรัพย์ฯ นั้นเป็นเพราะสตาร์ตอัพเหล่านี้มีคอนเทนต์ที่สถาบันมีหลักสูตรในการเปิดอบรมใหม่และสามารถนำไปต่อยอดธุรกิจได้

กรมพัฒน์รุกจังหวัดรอง

นายเจษฎา บำเพ็ญอยู่ หัวหน้าส่วนส่งเสริมการค้าออนไลน์ในภูมิภาค กรมพัฒนาธุรกิจการค้า กล่าวในช่วงเสวนา "เอสเอ็มอี 4.0 พลิกธุรกิจโลกออนไลน์" ว่า กรมมีบทบาทในการส่งเสริมโดยเน้นในเรื่องของอี-คอมเมิร์ซ ซึ่งเป็นเทรนด์ในปัจจุบันนี้ โดยเริ่มจากการพัฒนาคน ซึ่งมีหลักสูตรต่างๆ ที่กรมจัดทำเพื่อพัฒนาผู้ประกอบการ นอกจากนี้กรมยังได้ลงพื้นที่ในจังหวัดรองๆที่ขาดโอกาสเพื่อให้เข้าถึงหลักสูตรการพัฒนาธุรกิจ ให้เข้าถึงแพลตฟอร์มต่างๆ บทบาทต่อมาคือการสร้างความเชื่อมั่นให้ผู้ประกอบการ ซึ่งในปัจจุบันมีร้านค้าออนไลน์เปิดขึ้นมาจำนวนมาก ดังนั้นกรมเองมีเครื่องหมายที่จะแสดงถึงความมีตัวตนของร้านค้า คือ DBD Registered ซึ่งหากร้านค้าใดมีเครื่องหมายนี้ ผู้ซื้อจะมีความมั่นใจว่าร้านค้านี้มีตัวตนจริง โดยผู้ประกอบการสามารถขอเครื่องหมายนี้ได้ฟรี

นายวีรพงษ์ เต็งรังสรรค์ ประธานสภาอุตสาหกรรมจังหวัดอุดรธานี กล่าวว่า จังหวัดอุดรธานีเป็นเมืองเกษตร สินค้าหลักคือ ข้าว ยาง มันสำปะหลัง อ้อย-น้ำตาล กล้วย อินทผลัม เป็นวัตถุดิบที่มีคุณภาพ ควรต่อยอดวัตถุดิบสร้างมูลค่าเพิ่มโดยใช้นวัตกรรมมาพัฒนาเติมเรื่องของการทำบรรจุภัณฑ์ให้สวยงาม สะดุดตา ส่วนความสำเร็จก้าวสู่การค้าอี-คอมเมิร์ซนั้น ผู้ประกอบการต้องใส่ใจให้ข้อมูลผลิตภัณฑ์แก่ผู้ซื้อ เพราะคอนเทนต์จะเป็นตัวสร้างความรับรู้ ช่วยจูงใจให้ลูกค้าตัดสินใจซื้อ และต้องใส่ใจกับการสร้างแบรนด์ จะเข้าสู่การค้าอี-คอมเมิร์ซ ผู้ประกอบการต้องพร้อมในเรื่องระบบมาตรฐานต่างๆ เช่น มาตรฐานอย. การจดลิขสิทธิ์ สิทธิบัตร เพราะเมื่อขายทางออนไลน์สู่ตลาดไร้พรมแดน ต้องคิดถึงเรื่อง

67/25 ถนนบางขุนนนท์ บางกอกน้อย กรุงเทพฯ 10700
โทร. 0-2433-2222 ต่อ 512 โทรสาร 0-2424-9874 E-mail : prraotpr@gmail.com

การยางแห่งประเทศไทย
Rubber Authority of Thailand

ฐานเศรษฐกิจ
Thansettakij
Circulation: 120,000
Ad Rate: 1,250

Section: First Section/-
วันที่: อาทิตย์ 26 - พุธ 29 สิงหาคม 2561
ปีที่: 38 ฉบับที่: 3395 หน้า: 15(บน)
Col.Inch: 78.01 Ad Value: 97,512.50 PRValue (x3): 292,537.50 คลิป: สี่สี
หัวข้อข่าว: SMEsอุตรรุกออนไลน์

การคุ้มครองทรัพย์สินทางปัญญาด้วย

ไทย-ลาวเชื่อมค้าออนไลน์

นางสาวณฐอร มหิทธิกุล กรรมการผู้จัดการ บริษัท บิ๊กบลู เอเจนซี่ จำกัด กล่าวว่า ล่าสุดรุกสู่ออนไลน์ มีเดีย เพราะมองเห็นโอกาสหลายๆด้านในการลงทุนในประเทศ สปป. ลาว โดยเฉพาะธุรกิจออนไลน์ในลาวเติบโตต่อเนื่อง โดยปีนี้มีสัดส่วนเติบโตสูงเกิน 30% มองว่าจำนวนประชากรในสปป.ลาวที่มี 6.8 ล้านคนนั้นยังมีโอกาสเติบโตได้อีกมากในการทำการค้าผ่านช่องทางนี้ ซึ่งขณะนี้ก็มีคนลาวจำนวนมากสั่งซื้อของทางออนไลน์จากประเทศไทย โดยเฉพาะเครื่องสำอางหรือครีมทาหน้า บะหมี่ น้ำปลา เสื้อผ้าแฟชั่น ทันสมัย ก็จะเป็นโอกาสไทย-ลาวเชื่อมการค้าทางออนไลน์กันมากขึ้น

เคล็ดลับสำเร็จอี-คอมเมิร์ซ

ด้านนายเลอทัด ศุภดิลก ประธานเจ้าหน้าที่บริหาร บริษัท เซลซูกิ จำกัด ผู้ให้บริการเครื่องมือในการช่วยผู้ประกอบการไทยขายสินค้าผ่านทางโซเชียล กล่าวว่าหัวใจสำคัญของผู้ประกอบการที่ประสบความสำเร็จบนอีคอมเมิร์ซ คือ ต้องขายสินค้าชิ้นแรกให้ได้ก่อน หลังจากนั้นต้องพูดคุยสอบถามความต้องการของลูกค้าเรียนรู้ตลอดเวลา และเปลี่ยนไปตามความต้องการลูกค้า หลังจากขายสินค้าได้ก็ทำซ้ำไปยังช่องทางเดิม ขณะเดียวกันจะต้องเลือกใช้เครื่องมือการขายที่ชาญฉลาด มุ่งตรงไปยังกลุ่มลูกค้าเป้าหมาย ทั้งนี้แม้เครื่องมือการขายจะเปลี่ยนไปตลอดเวลา แต่วิธีการที่ไม่เคยเปลี่ยนคือ การดูแลลูกค้า เพื่อรักษาความสัมพันธ์ สร้างความคุ้นเคยกับลูกค้าเอาไว้ โดยเครื่องมือสร้างปฏิสัมพันธ์ กับลูกค้าที่สำคัญบนโซเชียล คือ ผ่านระบบการสนทนาหรือแชต ซึ่งผู้ประกอบการจะต้องสื่อสารกับลูกค้า รู้ว่าลูก ค้าคือใคร ตอบปัญหาลูกค้า และเรียนรู้ความต้องการของลูกค้าได้ ■

67/25 ถนนบางขุนนนท์ บางกอกน้อย กรุงเทพฯ 10700
โทร. 0-2433-2222 ต่อ 512 โทรสาร 0-2424-9874 E-mail : prraotpr@gmail.com

การยางแห่งประเทศไทย
Rubber Authority of Thailand

Bangkok Post

Bangkok Post
Circulation: 70,000
Ad Rate: 1,500

Section: Business/NATIONAL
Date: Monday 27 August 2018
Volume: - **No:** - **Page:** B5(Left)
Col.Inch: 100.28 **Ad Value:** 150,420 **PRValue (x3):** 451,260 **Clip:** Full Color
Headline: Yala's durians are catching up

Yala's durians are catching up

Collaborative efforts in the southern province are raising incomes, writes **Chatrudee Theparat**

For three decades, Samarn Mamajaeha, a 57-year-old farmer and father of eight, earned about 200,000 baht a year from selling durian at 60-65 baht per kilogramme.

Last year, the native of Ban Pa Wang in Bannang Sata district, Yala, joined the Durian City Project initiated by the Pid Thong Lang Phra ("doing good without expecting any return") initiative, the Yala governor and the Pracha Rat public-private collaborative programme.

The Durian City Project aims to raise income and improve the quality of life for farmers who cultivate single crops such as durian or rubber. Under the project, officials educate farmers on how to increase their productivity and durian quality without using pesticides.

After joining the project, Mr Samarn says A-B grade durians from his 20 durian trees in one rai yield 135,000 baht or 90 baht per kg.

"No one ever taught us how to increase productivity before," Mr Samarn says. "We were at the mercy of middlemen, who pushed our prices down to as low as 60 baht per kilogramme."

Mr Samarn plans to add 100 more durian trees at his orchard next year.

Pichit Phanangsiri, Bannang Sata district's chief, says durians in Bannang Sata grow in rich mountain soil, which makes unique-quality fruits that can compete with durians grown in dormant volcanic areas in Sri Sa Ket.

Puree Sorrorsoh, one of 57 volunteers for the Durian City Project, says each durian tree in the project will have a label indicating the age of the tree.

Farmers are required to monitor each tree closely, using only microbial pesticides and microbial fertilisers to create perfect durians.

This is to encourage farmers to stop using chemical fertiliser and pesticide, Mr Puree says.

According to manager Nathapol Jirasakulthai, the Durian City Project aims not only to support farmers by providing microbial pesticides and subsidising transport costs, but also will allocate an initial amount of 300,000 baht as a revolving fund for farmers to kick-start their next crop.

The first crop of A-B grade durians from Bannang Sata is harvested in early August of each year.

Charoen Pokphand Group has already bought 15 tonnes of A-B grade durians from the district under the Pracha Rat scheme and exported them to China.

According to Mr Nathapol, Yala province plans for farmers to improve durian quality in the first phase. The project will be expanded to all 3,000 farmers to help them earn more income. In the next step, the province plans to promote a durian business community to create added value for Yala durians.

In order to ensure sufficient water supply to

ABOVE
Durian trees in Bannang Sata district. Pid Thong Lang Phra teaches farmers to improve quality without using pesticides.

67/25 ถนนบางขุนนนท์ บางกอกน้อย กรุงเทพฯ 10700
โทร. 0-2433-2222 ต่อ 512 โทรสาร 0-2424-9874 E-mail : prraotpr@gmail.com

การยางแห่งประเทศไทย
Rubber Authority of Thailand

Bangkok Post

Bangkok Post
Circulation: 70,000
Ad Rate: 1,500

Section: Business/NATIONAL
Date: Monday 27 August 2018
Volume: - **No:** - **Page:** B5(Left)
Col.Inch: 100.28 **Ad Value:** 150,420 **PRValue (x3):** 451,260 **Clip:** Full Color
Headline: Yala's durians are catching up

Samarn Mamajaeha, 57, a durian farmer in Bannang Sata who joined the Pid Thong Lang Phra project.

durian orchards, Yala province has developed small dams and implemented projects to preserve watersheds.

Yala's officials and farmers were sent on durian farm training, which ranged from growing to harvesting in Rayong and Chanthaburi provinces.

The project aims to help farmers earn higher durian prices in the short term.

In the long run, the goal is to support farmers in applying the late King Bhumibol Adulyadej's sufficiency philosophy to a variety of crops, in a bid to ease the impact of lower prices for certain crops.

The government hopes that better incomes will ease violence in the three southern provinces, Mr Nathapol says.

> "We were at the mercy of middlemen.
>
> SAMARN MAMAJAEHA
> Farmer, Ban Pa Wang

BELOW
The first crop of A-B grade durians from Bannang Sata is harvested in early August of each year.

67/25 ถนนบางขุนนนท์ บางกอกน้อย กรุงเทพฯ 10700
โทร. 0-2433-2222 ต่อ 512 โทรสาร 0-2424-9874 E-mail : prraotpr@gmail.com

การยางแห่งประเทศไทย
Rubber Authority of Thailand

แนวหน้า
Naew Na
Circulation: 900,000
Ad Rate: 900

Section: First Section/เกษตร-และสิ่งแวดล้อม
วันที่: จันทร์ 27 สิงหาคม 2561
ปีที่: 39 ฉบับที่: 13638 หน้า: 8(ขวา)
Col.Inch: 26.36 Ad Value: 23,724 PRValue (x3): 71,172 คลิป: ขาว-ดำ
หัวข้อข่าว: กยท.เปิด9นวัตกรรมคว้ารางวัล ปูทางสู่องค์กรชั้นนำระดับโลก

กยท.เปิด9นวัตกรรมคว้ารางวัล ปูทางสู่องค์กรชั้นนำระดับโลก

นายเยี่ยม ฉาวโรจุทธิ์ รักษาการแทนผู้ว่าการ การยางแห่งประเทศไทย(กยท.) เปิดเผยว่า กยท. ให้ความสำคัญเรื่องการพัฒนาวิจัยสร้างนวัตกรรมยางพาราของไทยให้ก้าวหน้า และได้จัดประกวดนวัตกรรมการยางแห่งประเทศไทย ประจำปี 2561 ซึ่งปรากฏว่ามีผู้เสนอผลงานเข้าประกวดถึง 32 นวัตกรรม แบ่งเป็น 3 ประเภท คือ ประเภทสิ่งประดิษฐ์ ประเภทบริหาร และประเภทบริการ ซึ่งมีผลดังนี้

ประเภทสิ่งประดิษฐ์ ผลงานนวัตกรรมการขยายพันธุ์ยางแนวใหม่ลดต้นทุนเวลา ของ ดร.วิทยา พรหมมี ได้รับรางวัลชนะเลิศ, นวัตกรรมการจัดสวนยางที่เหมาะสม(GAP)เพื่อผลิตน้ำยางคุณภาพดีกลุ่มสหกรณ์โรงงานยางแผ่นรมควันของ ดร.พิสมัย จันทุมา ได้รับรางวัลรองชนะเลิศ และนวัตกรรมการผลิตยางแผ่นรมควันเกรดพรีเมียมมาตรฐาน GMP ของ อาจารย์ปรีดิ์เปรม ทัศนกุล และคณะ ได้รางวัลชมเชย

ประเภทบริหาร นวัตกรรมเครื่องผลิตยางเครพขาวจากยางก้อนถ้วยของ นายชยพล สัตย์ธรรม ได้รับรางวัลชนะเลิศ, นวัตกรรมระบบการจัดการข้อมูลเกษตรกรชาวสวนยางพาราเพื่อแก้ปัญหาการตรวจสอบสถานะผู้ค้ำประกันและคำนวณดอกเบี้ยในการยกระดับการบริหารงานมาตรา 49(5) ของ ดร.ธรรมรัตน์ บุญรอด อาจารย์สุขสันต์ พรมบุญเรือง และนายยุทธพล สัตย์ธรรม ได้รางวัลรองชนะเลิศ และผลงานนวัตกรรมการผลิตเชื้อเพลิงชีวมวลอัดเม็ดเพื่อธุรกิจของ นายชยพล สัตย์ธรรม ได้รับรางวัลชมเชย

ประเภทบริการ นวัตกรรมระบบสารสนเทศและการจัดการสหกรณ์การยางแห่งประเทศไทย ของนายประดิษฐ์ ร่มสุข และนายทนงศักดิ์ ศิวะพรประสงค์ ได้รางวัลชนะเลิศ, นวัตกรรมโปรแกรมประยุกต์บนโทรศัพท์เคลื่อนที่ในการคำนวณสูตรปุ๋ยที่เหมาะสมสำหรับสวนยางพารา ของ นายนิลวัฒน์ นิลสุวรรณ ได้รางวัลรองชนะเลิศ และ นวัตกรรมตลาดนัดไก่พื้นเมือง 4.0 ของ นายวัลลภ โศภิษฐพันธ์ ได้รางวัลชมเชย

"การจัดประกวดนวัตกรรมครั้งนี้มีส่วนสำคัญที่จะช่วยผลักดันให้ กยท. ก้าวไปสู่การเป็นองค์กรชั้นนำระดับโลกในการบริหารจัดการยางพาราทั้งระบบ ซึ่งกยท.จะพัฒนาศักยภาพให้มีความเชี่ยวชาญด้านยางพาราในทุกสถานการณ์ครอบคลุมตั้งแต่กระบวนการต้นน้ำถึงปลายน้ำในทุกมิติ" นายเยี่ยม กล่าว

67/25 ถนนบางขุนนนท์ บางกอกน้อย กรุงเทพฯ 10700
โทร. 0-2433-2222 ต่อ 512 โทรสาร 0-2424-9874 E-mail : prraotpr@gmail.com

การยางแห่งประเทศไทย
Rubber Authority of Thailand

ประชาชาติธุรกิจ
Prachachart Turakij
Circulation: 120,000
Ad Rate: 1,350

Section: การตลาด/เศรษฐกิจภูมิภาค
วันที่: จันทร์ 27 - พุธ 29 สิงหาคม 2561
ปีที่: 41 ฉบับที่: 5074 หน้า: 18(ล่าง)
Col.Inch: 48.25 Ad Value: 65,137.50 PRValue (x3): 195,412.50 คลิป: สี่สี
หัวข้อข่าว: MDTนำผลิตภัณฑ์ยางพาราตรังบุกตลาดอเมริกา-ยุโรป

MDTนำผลิตภัณฑ์ยางพาราตรังบุกตลาดอเมริกา-ยุโรป

ผลิตภัณฑ์จากยางพาราแบรนด์ "Sabai Healthy Latex" เมืองตรัง ชูเครื่องนอนเสื้อผ้าเจาะกลุ่มลูกค้ารักสุขภาพ บุกตลาดส่งออก "อเมริกา-แคนาดา-ยุโรป-จีน" พร้อมลุยเปิดตลาดทั่วประเทศผ่านเครือข่ายสหกรณ์ ตลาดออนไลน์ เผยสามารถทำ "หุ่นซ้อมช่วยชีวิต" ฝีมือเทียบเท่าหุ่นนำเข้าจากต่างประเทศ จากราคาหลักหมื่นเหลือหลักพัน คาดผลิตสินค้าป้อนตลาดได้ถึงล้านชิ้นในปี 2562

ฝีมือคนไทย *- ปัจจุบันไทยต้องสั่งซื้อหุ่น ซีพีอาร์ มาฝึกซ้อมการช่วยชีวิตในราคาหลักหมื่นบาทจากต่างประเทศ ปัจจุบันคนไทยสามารถประดิษฐ์หุ่น ซีพีอาร์พาราได้สำเร็จเทียบเท่าหุ่นต่างประเทศในราคาเพียงหลักพันบาท*

นายชินธันธิ์ อนันต์มั่งคั่งกุล ประธานกรรมการบริหาร บริษัท เอ็มดีที โกลบอล เน็ทเวิร์ก จำกัด เปิดเผย "ประชาชาติธุรกิจ" ว่า ขณะนี้บริษัท เอ็มดีที โกลบอล เน็ทเวิร์ก จำกัด ผู้ผลิตผลิตภัณฑ์จากยางพาราได้มีการเปิดตัวผลิตภัณฑ์สินค้าที่ทำจากน้ำยางพาราในจังหวัดตรัง ทั้งหมอน ที่นอน ผ้าห่ม เสื้อโค้ต รองเท้า และหุ่นประดิษฐ์ ฯลฯ ภายใต้แบรนด์ "Sabai Healthy Latex" นอกจากนี้มีผลิตภัณฑ์พารากระจูด ซึ่งผลิตจากเสื่อกระจูดมาบุด้วยเยื่อใยยาง โดยนำมาประดิษฐ์เป็นรองเท้าสลิปเปอร์ให้ทางกองประกวดมิสแกรนด์ ซึ่งจัดกิจกรรมที่พัทลุง อย่างไรก็ตาม ไม่ได้มีการตั้งเป้าในเชิงรายได้ แต่ตั้งเป้ากระจายผลิตภัณฑ์ที่มีคุณภาพให้มากที่สุด โดยยืนยันว่าจะให้ได้ 1 ล้านชิ้นทุกจำนวนนับในไลน์การผลิต ภายในเดือนเมษายนปี 2562

"ช่วงแรกที่ทำผลิตภัณฑ์เป็นเครื่องนอนทั้งหมด ได้แก่ ผ้าห่ม ไส้ผ้านวม เสื้อโค้ต และมีการรับงานมาจากศูนย์นเรนทร โรงพยาบาลราชวิถี ในการประดิษฐ์หุ่น ซีพีอาร์พารา เพื่อฝึกซ้อมการช่วยชีวิต ที่ทำสำเร็จแล้วเทียบเท่าหุ่นต่างประเทศ ซึ่งปกติราคาแพงถึงหลักหมื่นบาท แต่เราสามารถผลิตจำหน่ายได้ในราคาหลักพันบาทเท่านั้น"

ด้านการตลาดจะทำควบคู่ทั้งตลาดในประเทศและต่างประเทศ จากการศึกษาพบว่าความต้องการในตลาดสุขภาพมีแนวโน้มขยายตัวได้ดีและกำลังเป็นที่ต้องการสูง โดยตลาดในประเทศจะเปิดศูนย์จำหน่ายให้ครอบคลุมทั่วประเทศผ่านทางร้านเครือข่ายสหกรณ์ การแสดงสินค้าตามงานอีเวนต์ต่าง ๆ ทั้งของภาครัฐและเอกชน รวมถึงการเปิดจำหน่ายทางโซเชียลซึ่งกำลังมาแรง โดยมียอดการสั่งซื้อเพิ่มขึ้นอย่างต่อเนื่อง

สำหรับตลาดต่างประเทศได้เปิดตัวเข้าไปยังกลุ่มประเทศยุโรป อเมริกา แคนาดา ซึ่งได้รับความนิยมสูงในกลุ่มผลิตภัณฑ์ เสื้อโค้ต เสื้อผ้าแฟชั่น ส่วนเครื่องนอนมีตลาดหลักที่ประเทศจีนยอดจำหน่ายดีมาก แม้จีนจะเป็นคู่แข่งทางการค้าที่สำคัญ แต่ด้วยความกว้างของตลาดทำให้สามารถดึงมาร์เก็ตแชร์เข้ามาได้ในระดับที่น่าพอใจ และตั้งเป้าว่าจะเปิดตลาดเครื่องนอนในจีนและกลุ่มประเทศสมาชิกอาเซียนให้ได้มากที่สุด โดยจะทำให้เป็นตลาดส่งออกสำคัญของบริษัทในอนาคต

"นอกจากนี้ ในด้านการผลิตนั้นจะใช้ยางพาราที่ปลูกในประเทศจากกลุ่มสหกรณ์ เพื่อจัดทำเป็นสินค้าคุณภาพที่วางจำหน่ายทั้งในและต่างประเทศ อาทิ หมอนนอน ผ้าห่มยางพารา ซึ่งคุณสมบัติลดอาการปวดคอ ปวดไหล่ นอนกรน และภูมิแพ้ และเป็นสินค้าที่เป็นมิตรกับสิ่งแวดล้อม ซึ่งมีงานวิจัยหลายสำนักกล่าวว่า ยางใช้แทนใยสังเคราะห์ได้ ทำให้เกิดความคิดนำยางพาราเข้าสู่อุตสาหกรรมขนาดใหญ่ โดยมีแนวคิดว่าจะนำยางพาราซึ่งเป็นพืชจากธรรมชาติมาคิดค้นนำน้ำยางมาแปรรูปเป็นใยยางเพื่อใช้ทดแทนใยสังเคราะห์ พบว่าสามารถตอบสนองต่อผู้บริโภคที่ตื่นตัวกับกระแสโลกร้อนและต้องการผลิตภัณฑ์จากธรรมชาติได้เป็นอย่างดี" นายชินธันธิ์กล่าว

67/25 ถนนบางขุนนนท์ บางกอกน้อย กรุงเทพฯ 10700
โทร. 0-2433-2222 ต่อ 512 โทรสาร 0-2424-9874 E-mail : prraotpr@gmail.com

การยางแห่งประเทศไทย
Rubber Authority of Thailand

ประชาชาติธุรกิจ
Prachachart Turakij
Circulation: 120,000
Ad Rate: 1,000

Section: First Section/-
วันที่: จันทร์ 27 - พุธ 29 สิงหาคม 2561
ปีที่: 41 ฉบับที่: 5074 หน้า: 9(บน)
Col.Inch: 70.22 Ad Value: 70,220 PRValue (x3): 210,660 คลิป: ขาว-ดำ
หัวข้อข่าว: 'หวังหย่ง'นำทัพธุรกิจจีนบุก บูมลงทุนEEC3ปีดันการค้า1.4แสนล้าน

'หวังหย่ง'นำทัพธุรกิจจีนบุก

บูมลงทุนEEC3ปีดันการค้า1.4แสนล้าน

สัมพันธ์การค้าไทย-จีนชื่นมื่นดันยอดค้าทะลุ 1.4 แสนล้าน อีก 3 ปี เชื่อมโยงการค้าภูมิภาค มั่นใจเกิดการลงทุนจริงปี' 62 หลังนายกฯนั่งประธานทีมเจรจาแก้กฎระเบียบเปิดทางธุรกิจใหม่ ด้าน "หวัง หย่ง" นำทัพ 600 ธุรกิจเยือนไทย ส่งสัญญาณลุยลงทุนนิคมฯไทย-จีน จ.ระยอง

ผู้สื่อข่าว "ประชาชาติธุรกิจ" รายงานว่า ในการประชุม JC เศรษฐกิจไทย-จีน ครั้งที่ 6 ซึ่งประเทศไทยเป็นเจ้าภาพจัดขึ้น เมื่อวันที่ 24 สิงหาคม 2561 ณ ตึกสันติไมตรี ทำเนียบรัฐบาล ทั้งสองฝ่ายเห็นชอบกำหนดแนวทางผลักดันการค้าระหว่างกันจาก 70,000-80,000 ล้านเหรียญสหรัฐฯเป็น 140,000 ล้านเหรียญสหรัฐในปี 2564

โดยในโอกาสนี้ สองฝ่ายได้มีการจับคู่ธุรกิจ 400 ราย และมีการลงนามบันทึกความเข้าใจ (MOU) ร่วมกัน 16 ฉบับ โดยเป็นการลงนามในส่วนของกระทรวงพาณิชย์ 6 ฉบับ และในส่วนของเขตพัฒนาพิเศษภาคตะวันออก (EEC) อีก 10 ฉบับ อาทิ ผลลัพธ์การประชุม JC เศรษฐกิจไทย-จีน ครั้งที่ 6, จัดตั้งคณะทำงานเพื่อส่งเสริมการค้าอย่างไร้อุปสรรคระหว่างกระทรวงพาณิชย์ไทยกับจีน และพิธีสารหลักเกณฑ์การตรวจสอบการกักกันและสุขอนามัย, MOU ระหว่าง EEC กับกระทรวงพาณิชย์จีน, MOU ความร่วมมือด้านอวกาศ

ในส่วนของ EEC มี MOU 10 ฉบับ อาทิ จุฬาภรณราชวิทยาลัย กับบริษัท บีจีไอ-เซินเจิ้น จำกัด และสำนักงานคณะกรรมการนโยบายเขตพัฒนาพิเศษภาคตะวันออก (EEC), MOU สภาอุตสาหกรรมแห่งประเทศไทย และสมาคมผู้ประกอบการจีนในประเทศไทยMOU ระหว่างบริษัท ซี.พี. แลนด์ จำกัด (มหาชน) กับกลุ่มบริษัท ก่อสร้างของมณฑลกว่างซี ประเทศจีน และการนิคมอุตสาหกรรมแห่งประเทศไทย และ MOU ระหว่าง Digital Park Thailand และสถาบัน IoT ระหว่างสำนักงานส่งเสริมเศรษฐกิจดิจิทัล เป็นต้น

สมคิด จาตุศรีพิทักษ์

นายสมคิด จาตุศรีพิทักษ์ รองนายกรัฐมนตรี กล่าวปาฐกถาพิเศษในงาน Thailand-China Business forum 2018 : Comprehensive Strategic Partnership through the Belt and Road Initiative and the EEC ว่า การสัมมนาครั้งนี้มีนักลงทุนและบริษัทขนาดใหญ่ของจีนเข้าร่วมกว่า 600 ราย นับเป็นประวัติการณ์ของประเทศ ซึ่งสะท้อนให้เห็นความสัมพันธ์ที่ดีระหว่างไทย-จีนที่มีมากกว่าความสัมพันธ์ทางธุรกิจ โดยหวังว่าประเทศพี่ใหญ่อย่างจีนจะช่วยพัฒนาประเทศที่กำลังพัฒนาโดยเฉพาะในภูมิภาคนี้ ทำให้มูลค่าการค้าไทย-จีนจากนี้เพิ่มเป็น 140,000 ล้านเหรียญสหรัฐ ในปี 2564 จากเดิมอยู่ที่ 70,000-80,000 ล้านเหรียญสหรัฐ โดยใช้นโยบายหนึ่งแถบหนึ่งเส้นทาง (One Belt One Road) กลุ่มภูมิภาคลุ่มน้ำโขง (ACMECS) มาช่วยให้เกิดความร่วมมือในด้านการค้า การลงทุน และการท่องเที่ยว

ทั้งนี้ ในช่วง 2 ปีครึ่งที่ผ่านมาคำขอรับส่งเสริมการลงทุนในเขตพื้นที่ EEC มีจำนวน 822 โครงการ มูลค่าราว 700,000 ล้านบาท สัดส่วนถึง 47% ของมูลค่าการลงทุนรวมทั้งหมด ซึ่งเป็นนักลงทุนจีนสูงถึง 60,000 ล้านบาท

นายกอบศักดิ์ ภูตระกูล รัฐมนตรีประจำสำนักนายกรัฐมนตรี เปิดเผยว่า ภายใน 1-2 สัปดาห์ พล.อ.ประยุทธ์ จันทร์โอชา นายกรัฐมนตรี จะลงนามตั้งคณะกรรมการขับเคลื่อนและประสานการลงทุน โดยนายกรัฐมนตรีเป็นประธาน พร้อมด้วยรัฐมนตรีกระทรวงเศรษฐกิจ ทั้งกระทรวงอุตสาหกรรม กระทรวงพาณิชย์ กระทรวงเกษตรและสหกรณ์ สำนักงานคณะกรรมการส่งเสริมการลงทุน (บีโอไอ) สำนักงานคณะกรรมการนโยบายเขตพัฒนาพิเศษภาคตะวันออก (EEC) เพื่อแก้ไขอุปสรรคให้กับนักลงทุน โดยเฉพาะกฎระเบียบ กฎหมายที่ธุรกิจใหม่ ๆ เพราะที่ผ่านมาบางโครงการมีมูลค่าหลายหมื่นล้านบาท แต่มีปัญหานักลงทุนเข้ามาติดบีโอไอหรือกับอีอีซี ทำให้เสียเวลาในการที่เขาจะตัดสินใจลงทุน คณะกรรมการชุดนี้มาช่วยกันแก้

"คาดว่าจากการจัดงานครั้งนี้จะมีส่วนดึงดูดให้นักลงทุนจีนสนใจเข้ามาลงทุนในโครงการขนาดใหญ่ ทั้งรถไฟความเร็วสูงเชื่อม 3 สนามบินที่จะเปิดยื่นซองประมูลในเดือนพฤศจิกายนนี้ หลังมีบริษัทจีนซื้อ TOR ไปแล้ว รวม

67/25 ถนนบางขุนนนท์ บางกอกน้อย กรุงเทพฯ 10700
โทร. 0-2433-2222 ต่อ 512 โทรสาร 0-2424-9874 E-mail : prraotpr@gmail.com

การยางแห่งประเทศไทย
Rubber Authority of Thailand

ประชาชาติธุรกิจ
Prachachart Turakij
Circulation: 120,000
Ad Rate: 1,000

Section: First Section/-
วันที่: จันทร์ 27 - พุธ 29 สิงหาคม 2561
ปีที่: 41 ฉบับที่: 5074 หน้า: 9(บน)
Col.Inch: 70.22 Ad Value: 70,220 PRValue (x3): 210,660 คลิป: ขาว-ดำ
หัวข้อข่าว: 'หวังหย่ง'นำทัพธุรกิจจีนบุก บูมลงทุนEEC3ปีดันการค้า1.4แสนล้าน

ถึงการพัฒนาเมืองใหม่อัจฉริยะในพื้นที่ EECd ที่ อ.ศรีราชา จ.ชลบุรี ซึ่งในปลายปีนี้จะเริ่มเห็นว่าจีนจะลงทุนอะไรบ้างในไทย และต้นปี 2562 จะเห็นการลงทุนจริงที่เป็นโครงสร้างพื้นฐานก่อน จากนี้จะเริ่มเห็นการลงทุนในนิคมอุตสาหกรรม อสังหาริมทรัพย์ และตามมาด้วยอุตสาหกรรมเป้าหมาย

นายสนธิรัตน์ สนธิจิรวงศ์ รัฐมนตรีว่าการกระทรวงพาณิชย์ กล่าวว่า ปัจจุบันจีนเป็นคู่ค้าสำคัญของไทย ในช่วงครึ่งปีแรก 2561 มีการค้าระหว่างกัน 39,395 ล้านเหรียญสหรัฐ เพิ่มขึ้น 13% เชื่อว่าจะขยายได้อีกมากจากข้อตกลงเขตการค้าเสรีอาเซียน-จีน ได้มีการลดภาษีสินค้าซึ่งอนาคตจะลดลงอยู่ในระดับ 0-5% และโครงการ One Belt One Road ช่วยยกระดับและพัฒนาการค้า เศรษฐกิจและโครงสร้างพื้นฐานต่าง ๆ ได้

นายหวัง หย่ง มนตรีแห่งรัฐสาธารณรัฐประชาชนจีน กล่าวว่า การพบปะหารือระหว่างผู้นำครั้งนี้จะขยายโอกาสทางการค้าระหว่างกัน เพราะจากข้อตกลงเขตการค้าเสรีอาเซียน-จีน มีผลให้มีการนำเข้าสินค้าไทยมากขึ้น เช่น รังนก ข้าว ยางพารา และมันสำปะหลัง อีกทั้งนักลงทุนจีนสนใจเข้ามาลงทุน โดยเฉพาะในพื้นที่นิคมอุตสาหกรรมไทย-จีนที่ จ.ระยอง

อนาคตระหว่างไทย-จีน จะเกิดความร่วมมือพัฒนาดาวเทียมสื่อสาร ซึ่งเป็นสิ่งที่น่าสนใจเข้ามาลงทุน นอกจากที่มีการเข้ามาลงทุนอยู่แล้วอย่างการผลิตยางรถยนต์ ผลิตรถยนต์ การลงทุนด้านก่อสร้างเขื่อนพลังงานน้ำ โครงสร้างพื้นฐาน เป็นต้น

67/25 ถนนบางขุนนนท์ บางกอกน้อย กรุงเทพฯ 10700
โทร. 0-2433-2222 ต่อ 512 โทรสาร 0-2424-9874 E-mail : prraotpr@gmail.com

การยางแห่งประเทศไทย
Rubber Authority of Thailand

ประชาชาติธุรกิจ
Prachachart Turakij
Circulation: 120,000
Ad Rate: 1,350

Section: First Section/เศรษฐกิจในประเทศ
วันที่: จันทร์ 27 - พุธ 29 สิงหาคม 2561
ปีที่: 41 ฉบับที่: 5074 หน้า: 3(บนซ้าย)
Col.Inch: 57.25 Ad Value: 77,287.50 PRValue (x3): 231,862.50 คลิป: สี่สี
หัวข้อข่าว: ส่อง 15 มิสเตอร์เกษตร แก้โจทย์ราคาสินค้าครึ่งปีหลัง

ส่อง 15 มิสเตอร์เกษตร

แก้โจทย์ราคาสินค้าครึ่งปีหลัง

ส่องการบ้านปฏิรูปภาคเกษตร "15 มิสเตอร์สินค้าเกษตร" ถึงแนวทางการทำงานเชิงรุกภายหลังที่ **นายสมคิด จาตุศรีพิทักษ์** รองนายกรัฐมนตรี สั่งตั้งมิสเตอร์สินค้าเกษตรไปเมื่อต้นปี เน้นย้ำว่าต้องเร่งบูรณาการร่วมเอกชนระบายสินค้า หากเกิดปัญหาราคาสินค้าพืชเศรษฐกิจล้นตลาด ราคาตกต่ำ เกษตรกรขาดทุนจะต้องมีคนรับผิดชอบ ซึ่งในสัปดาห์หน้ามิสเตอร์สินค้าเกษตรต้องรายงานความก้าวหน้าต่อนายสมคิด ในการประชุม "กองทุนฟื้นฟูฯ" อีกครั้งที่กระทรวงเกษตรและสหกรณ์

ปี'61 ไม้ประดับพืชดาวรุ่ง

นายวิณะโรจน์ ทรัพย์ส่งสุข เลขาธิการสำนักงานเศรษฐกิจการเกษตร (สศก.) ระบุว่า ภาวะเศรษฐกิจการเกษตรในไตรมาส 2 ปี 2561 ขยายตัว 6.2% โดยเฉพาะสาขาพืช ปศุสัตว์ ประมงขยายตัวเพิ่มขึ้นด้วยปัจจัยสภาพอากาศที่ดี และพืชไม้ดอกที่มาแรงที่สุดจากการสำรวจไม้ดอกไม้ประดับย้อนหลัง 3-5 ปี พบว่าอัตราการเติบโตต่อเนื่อง เช่น มะลิ ดาวเรือง สวนทาง "กล้วยไม้" ที่ 5 ปีที่ผลผลิตและส่งออกลดลงฮวบ ยอดสั่งซื้อลดลง มิสเตอร์ไม้ดอกจึงต้องเตรียมจัดทำยุทธศาสตร์กล้วยไม้และไม้ดอกไม้ประดับ ฉบับใหม่ 2562-2564 เพื่อแก้ปัญหา พร้อมทำแผนดึงตลาดหลักสหรัฐ ญี่ปุ่น ให้กลับมาทั้งในและต่างประเทศในสัดส่วน 50/50

ส่วนปศุสัตว์ยังมีอนาคต โดยเฉพาะไก่เนื้อได้รับอานิสงส์จากต้นทุนอาหารสัตว์ที่ลดลง และส่งออกจีนมากขึ้น ประกอบกับเพิ่มตลาดตะวันออกกลาง ส่งผลให้ปีนี้น่าจะส่งออกได้เกินเป้า 8.2 แสนตัน มูลค่า 1.04 แสนล้านบาท

จับตาผลผลิตข้าว-ปาล์มล้น

อย่างไรก็ตาม โค้งสุดท้ายของปีต้องจับตาข้าว-ยาง-ปาล์ม โดยเฉพาะยางพารา ที่มีปัจจัยภายนอกคอยกดดัน

โดยแม้ว่าปีนี้จะเป็นปีทองของข้าวหอมมะลิ ซึ่งช่วงครึ่งปีแรก 2561 ผลผลิตที่มีน้อยทำให้ราคาข้าวเปลือกหอมมะลิ

วิณะโรจน์ ทรัพย์ส่งสุข

ทะลุขึ้นไปถึงตันละ 14,934 บาท แต่ในช่วงเดือนพฤศจิกายน-ธันวาคม 2561 ผลผลิตข้าวเปลือกนาปีฤดู 2561/2562 จะทยอยออกสู่ตลาด จึงต้องเตรียมมาตรการรับมือทั้งโครงการสินเชื่อเพื่อชะลอการขายไว้รองรับ

ส่วนผลผลิตปาล์มน้ำมันมีแนวโน้มเพิ่มขึ้นเป็น 15.40 ล้านตัน จากปีก่อน 14.24 ล้านตัน หรือคิดเป็นน้ำมันปาล์มดิบ 2.71 ล้านตัน เมื่อรวมกับสต๊อกในปีที่ผ่านมา 4.8 แสนตัน จะมีน้ำมันปาล์มดิบทั้งหมด 3.19 ล้านตัน สูงกว่าความต้องการใช้ที่มีระดับ 2.34 ล้านตัน และสูงกว่าระดับสต๊อกที่เหมาะสม 2.5 แสนตัน ดังนั้นโจทย์ที่มิสเตอร์ปาล์มต้องผลักดันส่งออกให้ได้อย่างน้อยเดือนละ 50,000 ตัน

หวั่นสงครามการค้าฉุดราคายาง

ขณะที่สินค้ายางพาราปี 2561/2562 คาดว่าจะมีการปลูกเพิ่มขึ้นจาก 19.2 ล้านไร่ เป็น 20.1 ล้านไร่ และกรีดยางได้เพิ่มขึ้นจาก 4.5 เป็น 4.9 ล้านตัน แต่ทว่า กยท.ในฐานะมิสเตอร์ยางระบุว่าปริมาณยางออกสู่ตลาดน้อย เนื่องจากมีฝนตกชุกเป็นอุปสรรคต่อการกรีดยาง ส่วนมาตรการแก้ปัญหาราคายางทั้งโครงการสนับสนุนสินเชื่อผู้ผลิตผลิตภัณฑ์ยาง วงเงิน 15,000 ล้านบาท ยังมีข้อจำกัดทำให้มีผู้ประกอบการที่ผ่านการอนุมัติเข้าร่วมเพียง 19 ราย โครงการสนับสนุนสินเชื่อเป็นเงินทุนหมุนเวียน ม.ค. 61-ธ.ค. 62 วงเงินสินเชื่อ 20,000 ล้านบาท มีบริษัทที่เข้าร่วม 8 บริษัท ปริมาณ 105,500 ตัน และผ่านการอนุมัติเพียง 4 รายเท่านั้น ซึ่งหากการแก้ปัญหาราคาสามารถทำให้สหกรณ์จำหน่ายโดยตรงกับผู้ประกอบการได้ ก็จะสามารถแก้ไขปัญหาราคายางตกต่ำได้มาก

นอกจากนี้ภาคการส่งออกยางพารายังต้องเผชิญกับความไม่แน่นอนทางการค้าระหว่างสหรัฐ-จีน ส่งผลกระทบต่อการฟื้นตัวทางเศรษฐกิจทั่วโลก และราคาน้ำมันดิบผันผวน และปริมาณสต๊อกยางโลกยังปรับตัวสูงขึ้น แต่หากทิศทางอัตราแลกเปลี่ยนค่าเงินบาทยังคงอ่อนค่าลงก็อาจจะเป็นปัจจัยสนับสนุนราคายางช่วงครึ่งหลัง 2561 มีโอกาสปรับตัวสูงขึ้นจากราคาเอฟโอบีปัจจุบันที่ กก.ละ 49 บาท

นอกจากนี้ ยังคงต้องจับตาสินค้าที่ยังมีปัญหาต่อเนื่องมาตั้งแต่ครึ่งปีแรก อาทิ มะพร้าว ซึ่งไทยออกมาตรการดูแลการนำเข้า มันสำปะหลังที่ต้องเฝ้าระวังโรคใบด่างตามชายแดน ที่อาจส่งผลกระทบต่อซัพพลายเชน รวมถึงสินค้าประมงจากสถานการณ์ IUU และปัจจัยสภาพอากาศในประเทศอาจส่งผลให้บางสินค้าได้รับความเสียหาย ดังนั้นโค้งสุดท้าย 15 มิสเตอร์สินค้าต้องเร่งเตรียมการอย่างเร่งด่วน

67/25 ถนนบางขุนนนท์ บางกอกน้อย กรุงเทพฯ 10700
โทร. 0-2433-2222 ต่อ 512 โทรสาร 0-2424-9874 E-mail : prraotpr@gmail.com

การยางแห่งประเทศไทย
Rubber Authority of Thailand

เดลินิวส์ กรอบบ่าย
Daily News (Mid-Day)
Circulation: 810,000
Ad Rate: 2,200

Section: First Section/เศรษฐกิจ
วันที่: จันทร์ 27 สิงหาคม 2561
ปีที่: - ฉบับที่: 25155 หน้า: 6(เต็มหน้า)
Col.Inch: 232.06 Ad Value: 510,532 PRValue (x3): 1,531,596 คลิป: สี่สี
หัวข้อข่าว: 'บิ๊กตู่'ปลุกเศรษฐกิจภาคใต้ ขายฝันเอาใจหรือทำจริง

'บิ๊กตู่'ปลุกเศรษฐกิจภาคใต้ ขายฝันเอาใจหรือทำจริง

เริ่มต้น...ก้าวแรกสำหรับการพลิกฟื้นเศรษฐกิจเมืองปักษ์ใต้อย่างเป็นทางการ หลัง ครม.สัญจร ที่ยกทัพไปเยือนจังหวัดชุมพร เคาะโครงการพัฒนาพื้นที่ระเบียงเศรษฐกิจภาคใต้ หรือ เอสอีซี หวังให้เป็นพื้นที่ชั้นนำทางเศรษฐกิจใหม่ เปิดประตูการค้าชายฝั่งทะเลเชื่อมโลก โดยถอดแบบมาจากโครงการเขตพัฒนาพิเศษภาคตะวันออก หรืออีอีซี ด้วยการปักหมุด 4 จังหวัดนำร่อง นั่นคือ ชุมพร ระนอง สุราษฎร์ธานี และนครศรีธรรมราช ที่มีความโดดเด่นด้านการท่องเที่ยวและพืชเกษตรสำคัญ ทั้งปาล์มและยางพารามายกระดับเพิ่มมูลค่า

ตามแผนการพัฒนาโครงการดังกล่าว "**สมคิด จาตุศรีพิทักษ์**" **รองนายกรัฐมนตรี** ออกมายอมรับว่า เป้าหมายปลายทางของโครงการคือการยกระดับเศรษฐกิจภาคใต้ให้ก้าวขึ้นมาเป็น "**เพชรเม็ดใหม่**" ของประเทศ เชื่อมโยงกับอีอีซี และที่สำคัญหากโครงการนี้คลอดออกมาเป็นรูปร่างเคียงคู่กับโครงการพัฒนาการท่องเที่ยวในเขตพัฒนาการท่องเที่ยวฝั่งทะเลตะวันตก หรือ "**ไทยแลนด์ริเวียร่า**" แน่นอนว่าจะช่วยพลิกโฉมหน้าของภาคใต้ให้มีเสน่ห์ดึงดูดทั้งนักท่องเที่ยวและนักลงทุนมายังพื้นที่มากยิ่งขึ้น

แต่แผนที่ว่าแน่ยังแพ้ความเป็นจริง หากนับระยะเวลาการขับเคลื่อนโครงการทั้งหมดให้ออกมาเป็นรูปร่าง คงไม่ทันกับอายุของรัฐบาลที่กำลังนับถอยหลังเข้าสู่โหมดการเลือกตั้งในช่วงต้นปีหน้า ซึ่งเอาเข้าจริงก็เหลือเวลาผลักดันไม่กี่เดือน จึงทำให้หลายคนตั้งข้อสังเกตว่า การระดมกำลังดันโครงการเหล่านี้ออกมาจากฟากรัฐบาลนั้นเป็นเพียงแค่หนังหน้าไฟ ขายฝันให้ชาวบ้านดีใจเล่น ๆ หรือไม่?

ยกเกษตร-ท่องเที่ยว

ตามไส้ในของการผลักดันโครงการพัฒนาภาคใต้ครั้งนี้ รัฐบาลได้ตีกรอบการทำงานเอาไว้ โดยมอบให้สำนักงานคณะกรรมการพัฒนาการเศรษฐกิจและสังคมแห่งชาติ หรือ สศช. ไปลงรายละเอียดแผนงานโครงการทั้งหมดให้เสร็จภายใน 8 เดือน เพื่อให้รู้ว่าการพัฒนาพื้นที่เศรษฐกิจภาคใต้ระหว่างปี 2561–65 จะดันโครงการอะไรออกมาได้บ้าง ตามหลักการได้กำหนดทิศทางตามฐานศักยภาพทรัพยากรและกิจกรรมทางเศรษฐกิจของพื้นที่ภาคใต้ ที่มีความเด่นเรื่องวัตถุดิบการเกษตร ได้แก่ ยางพารา ปาล์มน้ำมัน ข้าว สัตว์ทะเล ประมงชายฝั่ง รวมทั้งการท่องเที่ยว เน้นท่องเที่ยวเชิงอนุรักษ์ และฟื้นฟูทรัพยากรธรรมชาติ เพื่อให้เกิดแหล่งรายได้ใหม่ในภาคใต้

เบื้องต้น สศช.ได้กำหนดกรอบพื้นที่เป้าหมาย แบ่งเป็น 3 พื้นที่ทั้งภาคใต้ตอนล่าง เน้นพัฒนาแบบสามเหลี่ยม มั่นคง มั่งคั่ง ยั่งยืน รวมถึงมีการประกาศพื้นที่เขตพัฒนาพื้นที่เศรษฐกิจพิเศษสงขลาและนราธิวาส เพื่อยกระดับการกระจายรายได้และเศรษฐกิจในพื้นที่ ส่วนภาคใต้ตอนกลาง เน้นการท่องเที่ยวที่สร้างรายได้สูงให้กับเศรษฐกิจของประเทศ และสุดท้ายเป็นภาคใต้ตอนบนที่ยังต้องการพัฒนาอีกมาก เนื่องจากที่ตั้งของจังหวัดเป็นลักษณะเมืองผ่าน และจังหวัดระนองมีข้อจำกัดด้วยการเดินทางทางถนน

ขณะนี้ จ.ชุมพร และ จ.ระนอง เริ่มมีบทบาทเป็นจุดหมายปลายทางด้านการท่องเที่ยวทางทะเลแห่งใหม่ที่สามารถรองรับการพัฒนาในอนาคต รวมถึงรัฐบาลอยู่ระหว่างการพัฒนาระบบรถไฟทางคู่ไปยัง จ.ชุมพร และมีแผนที่จะเชื่อมโยงชุมพรไปยังระนองด้วย

จับตาไทยแลนด์ริเวียร่า

หากโฟกัสเอาเฉพาะภาคใต้ตอนบนที่เรียกว่าเป็นเมืองผ่านของคนเดินทางลงไปภาคใต้ รัฐบาลได้พยายามหาทางปั้นเศรษฐกิจในพื้นที่จังหวัดเหล่านี้ให้มีความโดดเด่นด้านการท่องเที่ยว เพราะ

67/25 ถนนบางขุนนนท์ บางกอกน้อย กรุงเทพฯ 10700
โทร. 0-2433-2222 ต่อ 512 โทรสาร 0-2424-9874 E-mail : prraotpr@gmail.com

การยางแห่งประเทศไทย
Rubber Authority of Thailand

เดลินิวส์ กรอบบ่าย
Daily News (Mid-Day)
Circulation: 810,000
Ad Rate: 2,200

Section: First Section/เศรษฐกิจ
วันที่: จันทร์ 27 สิงหาคม 2561
ปีที่: - ฉบับที่: 25155 หน้า: 6(เต็มหน้า)
Col.Inch: 232.06 Ad Value: 510,532 PRValue (x3): 1,531,596 คลิป: สี่สี
หัวข้อข่าว: 'บิ๊กตู่'ปลุกเศรษฐกิจภาคใต้ ขายฝันเอาใจหรือทำจริง

การท่องเที่ยวนับเป็นโมเดลสำคัญของการกระจายรายได้ ลดความเหลื่อมล้ำ โดยมีโครงการหนึ่งที่เป็นข้อต่อสำคัญคือ โครงการ "**ไทยแลนด์ริเวียร่า**" ล่าสุดโครงการที่ว่าได้ผ่านการเห็นชอบจาก ครม. ไปเป็นที่เรียบร้อยแล้วตั้งแต่ช่วงต้นปีที่ผ่านมา โดยรัฐบาลหวังเอาไว้อย่างยิ่งว่าโครงการนี้จะช่วยยกระดับการท่องเที่ยวเลียบชายฝั่งทะเลของไทยให้มีชื่อเสียงระดับโลก

หวังไฮสปีดเทรนหนุน

สำหรับการปลุกบิ๊กโปรเจคท์อย่างไทยแลนด์ริเวียร่าขึ้นมาครั้งนี้ แน่นอนว่าโครงการนี้ไม่ใช่ของใหม่ แต่มีการพูดถึงมานานหลายยุคหลายสมัยหลายรัฐบาล สุดท้ายก็ยังไม่มีใครผลักดัน จนเมื่อมาถึงรัฐบาล "**พล.อ.ประยุทธ์ จันทร์โอชา**" ก็อาศัยจังหวะลงไปติดตามงาน และประชุม ครม.สัญจร กันที่จังหวัดเพชรบุรี ก็เลยคิดปัดฝุ่น

67/25 ถนนบางขุนนนท์ บางกอกน้อย กรุงเทพฯ 10700
โทร. 0-2433-2222 ต่อ 512 โทรสาร 0-2424-9874 E-mail : prraotpr@gmail.com

การยางแห่งประเทศไทย
Rubber Authority of Thailand

เดลินิวส์ กรอบบ่าย
Daily News (Mid-Day)
Circulation: 810,000
Ad Rate: 2,200

Section: First Section/เศรษฐกิจ
วันที่: จันทร์ 27 สิงหาคม 2561
ปีที่: - ฉบับที่: 25155 หน้า: 6(เต็มหน้า)
Col.Inch: 232.06 Ad Value: 510,532 PRValue (x3): 1,531,596 คลิป: สี่สี
หัวข้อข่าว: 'บิ๊กตู่'ปลุกเศรษฐกิจภาคใต้ ขายฝันเอาใจหรือทำจริง

โครงการนี้ขึ้นมา หวังให้คนในพื้นที่เกิดการตื่นตัว เพราะตามแผนงานของรัฐบาลในอนาคต เส้นทางการท่องเที่ยวชายฝั่งทะเลจากเพชรบุรีเรื่อยไปจนถึงชุมพร จะเป็นเส้นทางสำคัญที่โครงการรถไฟความเร็วสูงสายใต้จะลงไปถึง

ดันไม่ทันรัฐบาลชุดนี้

จากการขับเคลื่อนโครงการนี้ คงต้องใช้สรรพกำลังมากสักหน่อย เพราะเมื่อลงลึกไปในรายละเอียดของการทำโครงการแล้ว **"ไม่ใช่ของง่าย"** ล่าสุด **"วีระศักดิ์ โควสุรัตน์" รมว.การท่องเที่ยวและกีฬา** ได้นัดหน่วยงานที่มีส่วนเกี่ยวข้องทั้งหมดมาพูดคุยกันรอบปฐมฤกษ์ ก่อนสรุปรายละเอียดว่า งานที่ต้องทำจากนี้มีอีกมาก จนอาจเห็นโครงการเกิดขึ้นไม่ทันในรัฐบาลชุดนี้แน่...

ขณะที่กระทรวงการท่องเที่ยวฯ หากจะลงไปดันทุกเรื่องคงเป็นไปไม่ได้ เพราะไม่มีอำนาจสั่งการหน่วยงานใด และไม่มีงบประมาณเป็นของตัวเอง จึงอาสาทำได้แค่เพียงกระตุ้นให้ทุกหน่วยงานทุกภาคส่วนในพื้นที่เห็นถึงศักยภาพของตัวเองที่พอไปได้ และเตรียมความพร้อมในเชิงข้อมูล เพื่อนำไปเสนอนักลงทุนต่างชาติได้เห็นโอกาสต่อจากนี้ว่าโครงการที่กำลังดันอยู่นี้จะโดนใจใครหรือไม่

เน้นความสำคัญอีอีซี

ทั้งนี้หากส่องดูแผนงานที่ต้องทำในขั้นแรกตามแผนที่ชง ครม.ประกอบด้วย การกำหนดเขตพื้นที่รองในเมืองหลักเพิ่มเติมเพื่อส่งเสริมการท่องเที่ยวและการกระจายรายได้สู่เมืองรองตามนโยบายรัฐบาล การประกาศกำหนดเขตพื้นที่ในท้องถิ่นหรือชุมชน แนวทางการพัฒนาและปรับปรุงท่าอากาศยานหัวหิน เพื่อส่งเสริมการท่องเที่ยว การส่งเสริมธุรกิจสนามกอล์ฟเพื่อการท่องเที่ยว การส่งเสริมการท่องเที่ยวโดยชุมชน และการหาทางพัฒนาโครงการลงทุนด้านโครงสร้างพื้นฐานเพื่อสนับสนุนการท่องเที่ยว

เมื่อเห็นแผนงานแต่ละเรื่องแล้ว บนหน้ากระดาษมีความเป็นไปได้ ในความจริงถือเป็นเรื่องยาก ยังมีขั้นตอนการทำงานอีกหลายชั้นกว่าจะดันโครงการแต่ละอย่างให้เกิด ยิ่งตอนนี้แม่เหล็กของรัฐบาลหันไปบูมโครงการอีอีซีเป็นหลัก การจะผลักดันโครงการนี้ให้เกิดขึ้นมาเคียงคู่คงต้องใช้เวลา ตอนนี้ รมว.การท่องเที่ยวฯ ได้สั่งให้การท่องเที่ยวแห่งประเทศไทย (ททท.) ไปจับมือกับการรถไฟแห่งประเทศไทย (รฟท.) แบ่งโซนพื้นที่การพัฒนาออกเป็น 18 พื้นที่ตามอำเภอต่าง ๆ เลียบชายฝั่งทะเล ก่อนจะจัดทำแผนลงไปว่า จะพัฒนาด้านไหนได้บ้าง และให้รายงานความคืบหน้าทุก 3 เดือน

เอกชนเล็งจองที่ดิน

ขณะเดียวกันในเรื่องของการลงทุนนั้น แน่นอนว่า เมื่อรัฐบาลประกาศออกมาว่าจะดันโครงการ บรรดานักลงทุนก็จมูกไว บางราย

มาตรการสนับสนุนการท่องเที่ยว

1	กำหนดเขตพื้นที่รองในเมืองหลักเพิ่มเติม
2	ประกาศกำหนดเขตพื้นที่ในท้องถิ่นหรือชุมชน
3	พัฒนาและปรับปรุงท่าอากาศยานหัวหิน (สนามบินบ่อฝ้าย)
4	ส่งเสริมธุรกิจสนามกอล์ฟเพื่อการท่องเที่ยว
5	ส่งเสริมการท่องเที่ยวโดยชุมชน
6	โครงการลงทุนด้านโครงสร้างพื้นฐาน

ยุทธศาสตร์การพัฒนาไทยแลนด์ริเวียร่า

ยุทธศาสตร์ที่ 1

เพิ่มคุณค่าและมูลค่าของฐานทรัพยากรการท่องเที่ยวทางธรรมชาติ และวัฒนธรรม ตลอดจนการพัฒนาปัจจัยพื้นฐาน สิ่งอำนวยความสะดวกสำหรับนักท่องเที่ยวเพื่อมุ่งสู่การเป็นเมืองพักผ่อนเพื่อสุขภาพระดับโลก

ยุทธศาสตร์ที่ 2

ยกระดับขีดความสามารถทางการแข่งขันทางตลาดการท่องเที่ยวเพื่อเจาะกลุ่มนักท่องเที่ยวคุณภาพ

ยุทธศาสตร์ที่ 3

เร่งสร้างความเข้มแข็งกลไกการขับเคลื่อนเขตพัฒนาการท่องเที่ยวฝั่งทะเลตะวันตก

ยุทธศาสตร์ที่ 4

ส่งเสริมการท่องเที่ยวเชื่อมโยงภายในเขตพัฒนาการท่องเที่ยวฝั่งทะเลตะวันตก ระหว่างเขตพัฒนา และเชื่อมโยงการท่องเที่ยวไปประเทศสาธารณรัฐแห่งสหภาพเมียนมา

ยุทธศาสตร์ที่ 5

เร่งสนับสนุนและขับเคลื่อนมาตรการเยียวยา รักษาและแก้ไขประเด็นเชิงยุทธศาสตร์ด้านคุณภาพแรงงาน ด้านสภาพแวดล้อม และด้านความปลอดภัย

67/25 ถนนบางขุนนนท์ บางกอกน้อย กรุงเทพฯ 10700
โทร. 0-2433-2222 ต่อ 512 โทรสาร 0-2424-9874 E-mail : prraotpr@gmail.com

การยางแห่งประเทศไทย
Rubber Authority of Thailand

เดลินิวส์ กรอบบ่าย
Daily News (Mid-Day)
Circulation: 810,000
Ad Rate: 2,200

Section: First Section/เศรษฐกิจ
วันที่: จันทร์ 27 สิงหาคม 2561
ปีที่: - **ฉบับที่:** 25155 **หน้า:** 6(เต็มหน้า)
Col.Inch: 232.06 **Ad Value:** 510,532 **PRValue (x3):** 1,531,596 **คลิป:** สี่สี
หัวข้อข่าว: 'บิ๊กตู่'ปลุกเศรษฐกิจภาคใต้ ขายฝันเอาใจหรือทำจริง

ก็เลึงเข้าไปจับจองพื้นที่ตามแนวเส้นทางของโครงการตลอดชายฝั่งทะเล และถ้ามีความชัดเจนมากขึ้น แน่นอนว่า หลายคนที่มีทุนคงเข้าไปจับจองที่ดินกันหมด ผลที่ตามมาอาจส่งผลกระทบไปถึงสิ่งแวดล้อม การก่อสร้างขวางทางน้ำธรรมชาติ ทำให้เกิดปัญหาน้ำท่วม สร้างความเสียหาย หากทุกหน่วยงานที่เกี่ยวข้องรวมไปถึงองค์กรปกครองส่วนท้องถิ่นเจ้าของพื้นที่ ไม่มีการวางแผนไว้แต่เนิ่น ๆ อาจจะส่งผลกระทบตามมามากกว่าประโยชน์ที่จะได้รับก็เป็นได้

อีกสิ่งหนึ่งที่ต้องจับตาให้ดีนั่นคือ การกระจายรายได้ตามแผนของโครงการไทยแลนด์ริเวียร่า รัฐบาลคาดหวังเอาไว้มากว่าจะเป็นตัวเลือกหนึ่งของการกระจายรายได้จากการท่องเที่ยวลงไปตามเส้นทาง ทั้งถนน และรางรถไฟ ผลที่ได้รับคงต้องมามองกันให้ชัดว่า กิจกรรมต่าง ๆ ที่รัฐจะอัดลงไปนั้นคิดไว้ดีแล้วหรือไม่? สภาพเศรษฐกิจหลัก ๆ ของภาคใต้ปฏิเสธไม่ได้ว่าการท่องเที่ยวถือเป็นเครื่องยนต์หลักตัวหนึ่งที่ช่วยสร้างรายได้ แต่เครื่องยนต์อีกหนึ่งคือการเกษตร หากไม่มีการเชื่อมโยงกันหรือดูไม่ครบ ก็อาจส่งผลให้การกระจายรายได้ส่งลงไปไม่ถึง จนทำให้ความเจริญเกิดการกระจุกตัว

จึงเป็นการบ้านสำคัญของรัฐบาล ไม่ใช่แค่คิดดีปั๊บโครงการออกมาสร้างความหวัง แล้วสุดท้ายก็กลายเป็นหนังม้วนเดิม.

ทีมเศรษฐกิจ

ชูบ่อเพชรอาเซียน

"สมคิด จาตุศรีพิทักษ์"รองนายกรัฐมนตรี ยอมรับว่า พื้นที่ภาคใต้มีความอุดมสมบูรณ์ โดยเฉพาะด้านแหล่งท่องเที่ยวเป็นอย่างดีแต่ที่ผ่านมาการจัดงบประมาณเพื่อพัฒนาพื้นที่กระจัดกระจายขาดการเชื่อมต่อ จึงได้ผลักดันกรอบแนวคิดการพัฒนาพื้นที่ระเบียงเศรษฐกิจภาคใต้หรือเอสอีซี ที่เบื้องต้นมุ่งพัฒนาใน 4 จังหวัด ซึ่งเป็นโครงการใหญ่เคียงคู่ "ไทยแลนด์ริเวียร่า" จาก จ.เพชรบุรี สู่ จ.ชุมพร เชื่อว่าหากทั้งสองโครงการนี้เกิดขึ้นได้ ไทยจะกลายเป็นบ่อเพชรของอนุภูมิภาคนี้

"ภาคใต้เป็นดินแดนที่สมบูรณ์ที่สุดแต่มีจีดีพีต่อหัวต่ำเพราะการพัฒนาในอดีตกระจัดกระจาย ขาดความคิดเชิงยุทธศาสตร์ซึ่งการเลือกจังหวัดชุมพร ระนอง สุราษฎร์ธานี และนครศรีธรรมราช เพราะเอื้อกันเชิงตรรกะ เริ่มต้นง่าย เพราะมีงบประมาณอยู่แล้วเหมือนเอาภาพที่กระจัดกระจายใส่กรอบให้เห็นชัดและโฟกัสต่อไปก็ให้จังหวัดอื่นมาเกาะเกี่ยว เป็นเฟส ๆ ต่อไป ถือเป็นจุดเปลี่ยนการพัฒนาภาคใต้ และได้สั่งการให้การท่องเที่ยวแห่งประเทศไทยเร่งไปดูเรื่องไทยแลนด์ริเวียร่า ให้เป็นรูปธรรม ตนเองเป็นลูกเขยเมืองเพชร และจากการนั่งรถไปทางภาคใต้มาตลอด จึงเห็นแหล่งท่องเที่ยวมีมหาศาลแต่เราไม่เคยสนใจ และยังไม่เคยมีการคิดผลักดันเรื่องการท่องเที่ยวมาก่อนแต่ตอนนี้รัฐบาลคิดให้แล้วผ่านโครงการไทยแลนด์ริเวียร่า แล้วจะมีใครมาสานต่อก็แล้วแต่ซึ่งเรื่องแบบนี้คือส่วนหนึ่งของการปฏิรูปประเทศ"

67/25 ถนนบางขุนนนท์ บางกอกน้อย กรุงเทพฯ 10700
โทร. 0-2433-2222 ต่อ 512 โทรสาร 0-2424-9874 E-mail : prraotpr@gmail.com

การยางแห่งประเทศไทย
Rubber Authority of Thailand

เดลินิวส์ กรอบบ่าย
Daily News (Mid-Day)
Circulation: 810,000
Ad Rate: 2,200

Section: First Section/เศรษฐกิจ
วันที่: จันทร์ 27 สิงหาคม 2561
ปีที่: - **ฉบับที่:** 25155 **หน้า:** 6(เต็มหน้า)
Col.Inch: 232.06 **Ad Value:** 510,532 **PRValue (x3):** 1,531,596 **คลิป:** สี่สี
หัวข้อข่าว: 'บิ๊กตู่'ปลุกเศรษฐกิจภาคใต้ ขายฝันเอาใจหรือทำจริง

เก็งกำไรที่ดินเกิดยาก

"อธิป พีชานนท์" นายกสมาคมธุรกิจบ้านจัดสรร ระบุว่า โครงการพัฒนาการท่องเที่ยวชายฝั่งทะเลด้านตะวันตก หรือไทยแลนด์ริเวียร่า ถือเป็นนโยบายที่ดีที่รัฐบาลจะดำเนินงาน เพื่อพัฒนาการท่องเที่ยวชายฝั่งทะเลแต่ต้องดูว่าจะสามารถเริ่มดำเนินโครงการได้ทันหรือไม่หากพิจารณาจากการกำหนดวันเลือกตั้งช่วงเดือน ก.พ.62 ก็เหลือเวลาทำงานเพียง 1 ปีเท่านั้นแต่ถือเป็นแนวคิดที่ริเริ่มขึ้นมาซึ่งคงต้องดูว่ารัฐบาลชุดใหม่ที่เข้ามาจะสานต่อและเห็นด้วยกับนโยบายนี้หรือไม่

"ภาคเอกชนมองว่า ยังมีความเสี่ยงเรื่องของความต่อเนื่องในโครงการนี้เพราะที่ผ่านมามีหลายโครงการที่เกิดขึ้นในช่วงรอยต่อของรัฐบาลไม่ได้เกิดความต่อเนื่องเช่น โครงการท่าเรือน้ำลึกปากบารา จ.สตูล ที่ยังไม่มีความคืบหน้า ส่วนโครงการไทยแลนด์ริเวียร่าที่จะยกระดับให้เป็นเมืองท่องเที่ยวชายทะเลเพื่อการพักผ่อนระดับโลก ได้แก่เพชรบุรี ประจวบคีรีขันธ์ ชุมพร และระนอง นั้นมองว่าประเด็นของการเก็งกำไรที่ดินคงไม่เกิดขึ้น แต่เชื่อว่าราคาที่ดินน่าจะเป็นไปตามกลไกของตลาดมากกว่าเนื่องจากโครงการนี้เป็นเพียงแนวคิดที่ริเริ่มขึ้นมาเท่านั้นโดยยังไม่ได้มีการกำหนดกรอบเวลาที่แน่ชัดทั้งการเริ่มโครงการเมื่อไหร่หรือจะเสร็จเมื่อไหร่ รวมถึงจะเป็นรูปแบบลักษณะใดประกอบกับเวลาที่รัฐบาลนี้จะทำงานเหลือเพียงไม่ถึง 1 ปีเท่านั้นถือเป็นความเสี่ยงหากใครคิดที่จะเข้าไปเก็งกำไรที่ดินตามพื้นที่ต่าง ๆ เพราะพื้นที่ดังกล่าวยังไม่ได้มีการพัฒนาอย่างชัดเจน"

แนะศึกษาโครงการให้ดี

"อรรถกฤต ปัจฉิมนันท์" ผู้เชี่ยวชาญกลยุทธ์ภาครัฐ มหาวิทยาลัยธรรมศาสตร์ มองว่า เวลานี้ต้องรอผลการศึกษาในภาพรวมทั้งหมดของโครงการไทยแลนด์ริเวียร่าฉบับสมบูรณ์ก่อน ซึ่งเข้าใจว่าตอนนี้กระทรวงการท่องเที่ยวและกีฬา อยู่ระหว่างศึกษารายละเอียดทั้งหมด จากนั้นจึงจะรู้ได้ว่ารูปแบบหน้าตาของโครงการเป็นอย่างไร มีเส้นทางใดที่ต้องพัฒนาหรือมีแผนการขับเคลื่อนโครงการ รวมถึงงบประมาณจากส่วนต่าง ๆ ที่ไปทำโครงการว่า มีจำนวนเท่าใดมีความคุ้มค่าหรือไม่

"การผลักดันโครงการนี้ ฝ่ายนโยบาย ควรศึกษาข้อมูลและทำแผนแม่บทให้ดี โดยมี 3 เรื่องสำคัญ ที่ไม่ควรมองข้าม ประกอบด้วย เมื่อทำโครงการแล้ว จะสามารถดึงนักท่องเที่ยวได้อย่างไร รวมถึงแก้ปัญหาเรื่องความเหลื่อมล้ำได้หรือไม่ และสุดท้าย คือ ส่งผลไปถึงการจ้างงานมากน้อยเพียงใด หากทำแล้วไม่ตอบโจทย์ทั้ง 3 เรื่องนี้ เชื่อว่าโครงการนี้ไม่เกิดประโยชน์ และอีกเรื่องที่ควรทำนั่นคือเรื่องของระบบโลจิสติกส์เชื่อมโยงแหล่งท่องเที่ยวในพื้นที่ ในต่างประเทศที่ให้ความสำคัญเรื่องนี้เป็นอันดับแรกแต่ถ้าทำไม่ได้เชื่อว่าคงไม่มีคนเดินทางไปเที่ยวแน่นอน เป็นส่วนหนึ่งที่สำคัญ เส้นทางต่าง ๆ ต้องพร้อม ไม่ใช่แค่ทางถนนแต่ยังรวมถึงทางน้ำ ท่าเรือต่าง ๆ รองรับเรือยอชท์ ได้หรือไม่ การอำนวยความสะดวกให้นักท่องเที่ยว ไม่มีปัญหาเรื่องการเดินทางเข้าประเทศหากแก้ไขได้จะส่งผลดีต่อการท่องเที่ยวในภาคใต้มาก"

67/25 ถนนบางขุนนนท์ บางกอกน้อย กรุงเทพฯ 10700
โทร. 0-2433-2222 ต่อ 512 โทรสาร 0-2424-9874 E-mail : prraotpr@gmail.com

การยางแห่งประเทศไทย
Rubber Authority of Thailand

เดลินิวส์ กรอบบ่าย
Daily News (Mid-Day)
Circulation: 810,000
Ad Rate: 2,200

Section: First Section/หน้าแรก
วันที่: จันทร์ 27 สิงหาคม 2561
ปีที่: - ฉบับที่: 25155 หน้า: 1(บนซ้าย), 8, 13
Col.Inch: 113.71 Ad Value: 250,162 PRValue (x3): 750,486 คลิป: สี่สี
หัวข้อข่าว: คลายล็อกพรรค ลุ้น'คสช.' ไฟเขียวกลางก.ย. แนะ'บิ๊กตู่' คุมอารมณ์

คลายล็อกพรรค ลุ้น'คสช.' ไฟเขียวกลางก.ย.

แนะ'บิ๊กตู่' คุมอารมณ์

"นิพิฏฐ์" คาด คสช. คลายล็อกพรรคกลาง ก.ย. แนะจับตาพรรคทำ

◆ อ่านต่อหน้า 8

คลายล็อก

□ ต่อจากหน้า 1

กิจกรรมไม่ทัน ยืดเลือกตั้ง 5 เดือน คสช. ยันการเมืองนิ่ง ทุกอย่างเดินตามโรดแม็พ "กรธ." ชูสูตรไพรมารี เซฟเวลา-ไม่ยุ่งยากนักวิชาการ แนะนายกฯ ไม่ใช้อารมณ์กับนักข่าว อย่าเหมารวม หวั่นเป็นต้นแบบเยาวชน สนช.นัด 30 ส.ค. เคาะงบฯ ปี 62 วงเงิน 3 ล้านล้าน ไม่หั่น 4 หมื่นล้านกองทุนประชารัฐ ปชป.เตรียมยื่นศาลฎีกาฯ ฟัน "เรืองไกร" บิดเบือนจำนำข้าว

□ คสช.ยัน การเมืองนิ่ง

เมื่อวันที่ 25 ส.ค. พล.ต.ปิยพงศ์ กลิ่นพันธุ์ ทีมโฆษกคณะรักษาความสงบแห่งชาติ (คสช.) เปิดเผยว่า พล.อ.เฉลิมชัย สิทธิสาท ผู้บัญชาการทหารบก (ผบ.ทบ.) ในฐานะเลขาธิการ คสช. ได้กำชับภายหลังมีการคลายล็อกทางการเมืองตั้งแต่เดือน ก.ย.เป็นต้นไป ให้หน่วยงานเกี่ยวข้อง เตรียมพร้อมรักษาความสงบเรียบร้อยในบ้านเมือง เพื่อนำไปสู่การเลือกตั้ง โดยขณะนี้ทุกอย่างกำลังเดินไปตามโรดแม็พ และจากการติดตามความเคลื่อนไหวของทุกกลุ่ม พบอยู่ในกรอบกฎหมายและขอยืนยันขณะนี้ ไม่มีสัญญาณของความไม่สงบ ภาพรวมเป็นไปด้วยความปกติเรียบร้อย

□ คลายล็อกกลาง ก.ย.

นายนิพิฏฐ์ อินทรสมบัติ รองหัวหน้าพรรคประชาธิปัตย์ กล่าวถึง กรณี พล.อ.ประยุทธ์ จันทร์โอชา นายกรัฐมนตรี ออกมาระบุภายในสัปดาห์หน้าเตรียมประชุม คสช. พิจารณาคลายล็อกให้พรรคการเมืองทำกิจกรรมต่าง ๆ โดย นายนิพิฏฐ์ ระบุว่า ส่วนตัวเชื่อ คสช. จะคลายล็อกบางประเด็น เช่น อนุญาตให้พรรคการเมืองจัดประชุมใหญ่ เพื่อเลือกกรรมการบริหารพรรค (กก.บห.) และเปิดรับสมัครสมาชิกพรรครวมถึงการทำไพรมารีโหวตเป็นต้น แต่ คสช.จะไม่อนุญาตให้หาเสียง ซึ่งพรรคประชาธิปัตย์ยอมรับได้เพื่อให้ทุกอย่างเดินหน้าไปตามขั้นตอนกฎหมายและคาดการณ์ คสช. จะออกคำสั่งคลายล็อกพรรคในช่วงกลาง เดือน ก.ย. ภายหลังพระราชบัญญัติประกอบรัฐธรรมนูญ (พ.ร.ป.) ว่าด้วยการเลือกตั้ง ส.ส. และ พ.ร.ป. การได้มา ซึ่ง ส.ว.ประกาศในราชกิจจานุเบกษาซึ่งจะครบกำหนดวันที่ 13 ก.ย. 2561

□ จับตายืดเลือกตั้ง 5 เดือน

นอกจากนี้นายนิพิฏฐ์ ตั้งข้อสังเกตว่า ภายในช่วง 90 วัน ระหว่างรอ พ.ร.ป.การเลือกตั้ง ส.ส.มีผลบังคับใช้พรรคการเมืองต่าง ๆ ต้องทำกิจกรรมให้ทันตามเงื่อนไขที่กำหนดใน พ.ร.ป.พรรคการเมืองเพื่อให้ทันเลือกตั้งวันที่ 24 ก.พ. 2562 แต่หากทำกิจกรรมต่าง ๆ ไม่ทันเวลาเลือกตั้งอาจต้องยืดออกไปอีกประมาณ 5 เดือน

นายวัชระ เพชรทอง อดีต ส.ส.บัญชีรายชื่อ พรรคประชาธิปัตย์ กล่าวว่า หากมีการคลายล็อกพรรคการเมืองส่วนตัวเชื่อจะทำให้สภาวะเศรษฐกิจและการเมืองในประเทศดีขึ้น ส่วนจะคลายล็อกออกมาในรูปแบบใดขึ้นอยู่กับ คสช.เป็นผู้ตัดสินใจ เพราะนักการเมืองต้องทำตามคำสั่ง และขอ คสช.คิดถึงความเป็นอยู่ของประเทศเป็นสำคัญ

□ ไม่คลายล็อกเกิดปัญหา

ขณะที่นายนิกร จำนง ผู้อำนวยการพรรคชาติไทยพัฒนา กล่าวว่า สาเหตุที่ คสช. ต้องคลายล็อกการเมือง เนื่องจากหากไม่คลายล็อกจะเกิดปัญหากับทุกฝ่าย และกระทบไปถึงโรดแม็พเลือกตั้ง ส่วนสาเหตุที่ คสช.ไม่ยอมปลดล็อก 100% เพื่อต้องการคุมสถานการณ์ป้องกันแรงกดดันที่พุ่งเข้าใส่รัฐบาล และส่วนตัวเชื่อกำหนดเลือกตั้งจะเป็นไปตามกรอบโรดแม็พ ยกเว้นมีเหตุผลอื่นทำให้การเลือกตั้งต้องเลื่อนออกไป

□ กรธ.ชูสูตรไพรมารีโหวต

นายอุดม รัฐอมฤต โฆษกคณะกรรมการร่างรัฐธรรมนูญ (กรธ.) กล่าวถึง แนวทางการทำไพรมารีโหวต หรือการคัดเลือกผู้สมัคร ส.ส.เบื้องต้นที่ยังไม่ได้ข้อสรุปว่าตามร่าง พ.ร.ป.พรรคการเมืองของ กรธ. กำหนดให้ประชาชนมีส่วนร่วมตามมาตรา 45 ของรัฐธรรมนูญ ด้วยการให้มีคณะกรรมการสรรหาโดยมีโครงสร้างครึ่ง ๆ ระหว่างกรรมการบริหารพรรคและสมาชิกพรรคเพื่อคัดเลือกผู้ลงสมัคร ส.ส. ขณะที่ สนช.ไปปรับแก้ พ.ร.ป.พรรคการเมืองที่บังคับใช้อยู่ในขณะนี้ กำหนดเงื่อนไขการทำไพรมารีโหวต พรรคต้องหาสมาชิกจังหวัดละ 100 คน ซึ่งทั้ง 2 วิธีไม่ได้ขัดต่อรัฐธรรมนูญแต่ต่างกันที่ความหนักเบาของวิธีคัดเลือกผู้ลงสมัคร ส.ส.เท่านั้น แต่หากเปรียบเทียบแนวทางการทำไพรมารีโหวตของ กรธ. กับ สนช. พบว่าแนวทางของ กรธ.จะทำให้พรรคใช้เวลาน้อย สำหรับการคัดเลือกผู้สมัครรับเลือกตั้งเป็น ส.ส.

□ แนะผู้นำอย่าใช้อารมณ์

อีกเรื่องหนึ่ง นายมานะ ตรีรยาภิวัฒน์ คณบดีคณะนิเทศศาสตร์ มหาวิทยาลัยหอการค้าไทย กล่าวถึงกรณี พล.อ.ประยุทธ์ แสดงอาการหงุดหงิด ไล่สื่อมวลชนพ้นทำเนียบรัฐบาลรวมถึงตำหนิการปฏิบัติหน้าที่ของสื่อมวลชนมาตลอด 4 ปีว่า นายกฯ หรือประชาชนสามารถวิพากษ์วิจารณ์การปฏิบัติหน้าที่ของสื่อมวลชนได้แต่ต้องทำภายใต้ความเป็นจริง ไม่ใช้อารมณ์ หากสื่อมวลชนทำหน้าที่ไม่เหมาะสมควรใช้วิธีพูดด้วยเหตุและผล มองการกระทำเป็นรายบุคคลหรือเป็นรายฉบับเฉพาะกรณี ๆ มากกว่าการแสดงอารมณ์หรือกล่าวโจมตีสื่อมวลชนแบบกว้าง ๆ และส่วนตัวเชื่อการแสดงอารมณ์เกรี้ยวกราดของนายกฯ อาจเกิดจากความเครียด แต่ไม่ควรที่ไปลงกับสื่อมวลชนหรือคนอื่น

□ หวั่นเป็นต้นแบบเยาวชน

"ผู้นำประเทศควรระวังในเรื่องของ

67/25 ถนนบางขุนนนท์ บางกอกน้อย กรุงเทพฯ 10700
โทร. 0-2433-2222 ต่อ 512 โทรสาร 0-2424-9874 E-mail : prraotpr@gmail.com

การยางแห่งประเทศไทย
Rubber Authority of Thailand

เดลินิวส์ กรอบบ่าย
Daily News (Mid-Day)
Circulation: 810,000
Ad Rate: 2,200

Section: First Section/หน้าแรก
วันที่: จันทร์ 27 สิงหาคม 2561
ปีที่: - ฉบับที่: 25155 หน้า: 1(บนซ้าย), 8, 13
Col.Inch: 113.71 Ad Value: 250,162 PRValue (x3): 750,486 คลิป: สี่สี
หัวข้อข่าว: คลายล็อกพรรค ลุ้น'คสช.' ไฟเขียวกลางก.ย. แนะ'บิ๊กตู่' คุมอารมณ์

อารมณ์ ความรู้สึก การแสดงท่าทีที่เกรี้ยวกราด เพราะอาจจะกลายเป็นต้นแบบให้กับเด็กและเยาวชน เช่น นายกฯ หัวเราะบ่อยแล้วจะมาบอกให้เด็กควบคุมอารมณ์ มันอาจจะดูน่าตลกขบขัน อย่างไรก็ตามความเป็นจริง ไม่ใช่เฉพาะนายกฯ แต่ยังรวมถึงแหล่งข่าวทุกคน สามารถวิพากษ์วิจารณ์ หรือแสดงความคิดเห็นต่อการทำงานของสื่อได้ หากสื่อทำเรื่องที่ไม่ถูกต้องและไม่เหมาะสม แต่ควรต้องเป็นเฉพาะกรณีและไม่ใช่แสดงด้วยท่าทีที่ไม่ให้เกียรติกัน ถ้าหากนายกฯ ไม่ให้เกียรติกับสื่อมวลชน สื่อ มวลชนเองก็ไม่จำเป็นต้องให้เกียรตินายกฯ เช่นเดียวกัน แต่หากนายกฯ ต้องการให้สื่อมวลชนให้เกียรติในฐานะเป็นผู้นำประเทศ นายกฯ ควรให้เกียรติสื่อมวลชนในฐานะที่ต่างคนต่างทำหน้าที่ของแต่ละฝ่ายด้วย" นายมานะ กล่าว

☐ จับตา 30 ส.ค. เคาะงบฯ ปี 62

ผู้สื่อข่าวรายงานว่า การประชุมสภานิติบัญญัติแห่งชาติ (สนช.) ในวันที่ 30 ส.ค. มีการบรรจุระเบียบวาระที่สำคัญคือการพิจารณาร่าง พ.ร.บ.งบประมาณรายจ่ายประจำปีงบประมาณ พ.ศ. 2562 รวม 61 มาตรา ในวาระ 2-3 ตามที่กรรมาธิการ (กมธ.) วิสามัญที่มีนายอภิศักดิ์ ตันติวรวงศ์ รมว.การคลัง เป็นประธาน กมธ.ได้มีการปรับลดวงเงินลง 24,222 ล้านบาทพร้อมจัดสรรเพิ่มเติมให้หน่วยงานอื่น 24,222 ล้านบาท ทำให้คงตั้งงบประมาณเท่าเดิมตามที่ตั้งไว้คือ 3 ล้านล้านบาท สำหรับรายการเพิ่มเติมสูงสุด 3 อันดับแรกคือ 1. มาตรา 4 งบกลาง ตั้งเพิ่มขึ้น 9,000 พันล้านบาทเพื่อรองรับกรณีฉุกเฉินหรือจำเป็น 2. มาตรา 30 รัฐวิสาหกิจ ตั้งเพิ่มขึ้น 7,200 ล้านบาท สำหรับธนาคารเพื่อการเกษตรและสหกรณ์การเกษตร (ธ.ก.ส.) ใช้ในโครงการชดเชยดอกเบี้ยเงินกู้ ธ.ก.ส.และสถาบันเกษตรกร และ 3. มาตรา 34 กองทุนและเงินทุนหมุนเวียน ตั้งเพิ่มขึ้น 2,500 ล้านบาท ขณะที่รายการเพิ่มเติมอื่นที่น่าสนใจ อาทิ มาตรา 51 แผนงานบูรณาการบริหารจัดการทรัพยากรน้ำ ตั้งเพิ่มขึ้น 1,800 ล้านบาท สำหรับโครงการปรับปรุงชลประทาน โครงการจัดหาแหล่งน้ำเพิ่มพื้นที่ชลประทาน และโครงการป้องกันและบรรเทาภัยจากน้ำ รวมถึงมาตรา 7 กระทรวงกลาโหม ตั้งเพิ่มขึ้นอีก 307 ล้านบาทสำหรับสำนักปลัดกระทรวงกลาโหม เงินอุดหนุนการบริหารองค์การสงเคราะห์ทหาร ผ่านศึก 138 ล้านบาท กับกองทัพบก ด้านการเสริมสร้างกำลังกองทัพ 169 ล้านบาท

☐ ไม่แตะ 4 หมื่นล.ประชารัฐ

นอกจากนี้เป็นที่น่าสังเกตสำหรับงบประมาณในส่วนของกองทุนประชารัฐเพื่อเศรษฐกิจฐานราก ได้รับการเสนอในวงเงิน 40,000 ล้านบาท ซึ่งไม่ถูกตัดลดงบประมาณลงแต่อย่างใด ทั้งนี้กรรมาธิการฯ ได้เสนอให้รัฐบาลพิจารณาการดำรงอยู่ของรัฐวิสาหกิจและองค์กรมหาชนให้เป็นไปตามมาตรา 75 ของรัฐธรรมนูญที่ระบุว่า รัฐต้องไม่ประกอบกิจการที่มีลักษณะเป็นการแข่งขันกับเอกชน เว้นแต่กรณีที่มีความจำเป็น เพื่อการรักษาความมั่นคงของรัฐ การสาธารณูปโภคการจัดทำบริการสาธารณะ

☐ จี้คดีสินบน "โรลส์รอยซ์"

ที่พรรคประชาธิปัตย์ นายวัชระ เพชรทอง อดีต ส.ส.พรรคประชาธิปัตย์แถลงเรียกร้องให้รัฐบาลเร่งดำเนินคดีสินบนโรลส์รอยซ์ภายหลังศาลประเทศอังกฤษ ตัดสินคดีดังกล่าวเมื่อวันที่ 20 ม.ค. 2560 โดยพบว่าบริษัทโรลส์รอยซ์ของอังกฤษจ่ายสินบนให้เจ้าหน้าที่ไทยระหว่างปี 2534-2548 เพื่อแลกกับการจัดซื้อเครื่องบิน 6 ลำ และเครื่องยนต์ที-800 จำนวน 6 เครื่อง โดยมีหลักฐานการทุจริต 36 ล้านดอลลาร์สหรัฐ หรือ 1,080 ล้านบาท ซึ่งถือเป็นเรื่องที่น่าอับอาย ขณะที่การสอบสวนคดีสินบนโรลส์รอยซ์ของคณะกรรมการป้องกันและปราบปรามการทุจริตแห่งชาติ (ป.ป.ช.) กลับไม่มีความคืบหน้า ทั้งที่เป็นเรื่องใหญ่ที่สังคมรอคำตอบ โดยหลังจากนี้ได้เตรียมเดินทางไปทวงถามความคืบหน้าจาก ป.ป.ช. ทุกเดือน และจะติดตามว่า ป.ป.ช.สามารถนำผู้ที่กระทำความผิดมาลงโทษได้เมื่อใด

☐ ปชป.ยื่นศาลฟัน "เรืองไกร"

นพ.วรงค์ เดชกิจวิกรม อดีต ส.ส.พิษณุโลก พรรคประชาธิปัตย์ โพสต์ข้อความผ่านเฟซบุ๊กส่วนตัว เปิดเผยว่า ภายในสัปดาห์หน้าทีมกฎหมายพรรคประชาธิปัตย์เตรียมยื่นเรื่องให้ศาลฎีกาแผนกคดีอาญาของผู้ดำรงตำแหน่งทางการเมืองพิจารณาว่า นายเรืองไกร ลีกิจวัฒนะ สมาชิกพรรคเพื่อไทยมีการกระทำละเมิดศาล และบิดเบือนคำพิพากษาคดีจำนำข้าวหรือไม่ จากกรณีช่วงก่อนหน้านี้ นายเรืองไกรนำเสนอข้อมูลการขาดทุนโครงการรับจำนำข้าว ในเชิงคำถามว่าไม่มีการขาดทุน ทั้ง ๆ ที่ศาลฎีกาฯ มีคำพิพากษาในคดีดังกล่าวออกมาแล้ว ซึ่งนำไปสู่ความสับสนของประชาชน และมีผู้ไม่หวังดีนำข้อมูลของนายเรืองไกร ไปขยายผลเพื่อให้เกิดความเข้าใจผิด และหวังผลทางการเมือง

☐ พท.เร่งปั้นผู้สมัครหน้าใหม่

แหล่งข่าวจากแกนนำพรรคเพื่อไทย เปิดเผยว่า สำหรับความคืบหน้าในการวางตัวผู้สมัคร ส.ส.ของพรรค โดยเฉพาะในภาคอีสานนั้น ขณะนี้ฝ่ายเกี่ยวข้อง พยายามรั้งตัวอดีต ส.ส. และเร่งหาผู้สมัครรายใหม่มาทดแทนอดีต ส.ส.ที่ย้ายไปร่วมงานกับกลุ่มสามมิตรที่คาดว่าจะไปสังกัดพรรคพลังประชารัฐ ทั้งนี้ ภาคอีสานน่าจะมีเพียงพื้นที่ จ.เลย ที่นายปรีชา เร่งสมบูรณ์สุข นางเปล่งมณี เร่งสมบูรณ์สุข และนายวันชัย บุษบา ย้ายออกไป ดังนั้น พรรคจึงได้ทาบทามตระกูลสังขทรัพย์ จากพรรคภูมิใจไทย รวมถึงนักการเมืองท้องถิ่นที่มีฐานเสียงดีให้มาร่วมงาน ซึ่งต่อมากลุ่มของนายปรีชา ได้ร้องขออดีตรัฐมนตรีบางคนให้ช่วยเจรจากับผู้ใหญ่ของพรรคว่าอยากกลับมาร่วมงานกับพรรคแต่ก็ไม่เป็นผล ในส่วนจังหวัดนครราชสีมา ขณะนี้มีเพียงตระกูลรัตนเศรษฐ และพื้นที่ของนายสุภรณ์ อัตถาวงศ์ หรือ "แรมโบ้อีสาน" เท่านั้นที่จะคาดว่าจะย้ายออกไป

☐ *อ่านต่อหน้า 13*

คลายล็อก

☐ *ต่อจากหน้า8*

☐ "ธนาธร" ชี้ปัญหาท้องถิ่น

ที่มหาวิทยาลัยแม่โจ้ วิทยาเขตชุมพร นายธนาธร จึงรุ่งเรืองกิจ หัวหน้าพรรคอนาคตใหม่กล่าวในงานเสวนาเรื่อง "การเมืองท้องถิ่นยุคใหม่เพื่อพัฒนาประเทศไทยยุค 4.0" ช่วงหนึ่ง ระบุการเมืองท้องถิ่นในประเทศไทยไม่เคยเกิดขึ้นอย่างจริงจัง แม้การกระจายอำนาจถูกเขียนในรัฐธรรมนูญปี พ.ศ. 2540 ทำให้มีการเลือกตั้ง อบต. อบจ. เกิดขึ้น โดยก่อนหน้านี้ท้องถิ่นปกครองด้วยข้าราชการส่วนภูมิภาค เมื่อมี อบต. อบจ. เข้ามาแบ่งอำนาจในการปกครองท้องถิ่น จึงเกิดความตึงเครียดระหว่างอำนาจเก่ากับอำนาจใหม่ภายหลังการรัฐประหารปี 2549 และปี 2557 กลุ่มผู้มีอำนาจในสังคม เกลียดกลัวการกระจายอำนาจเพราะเป็นการลดบทบาทของภาครัฐที่มีต่อประชาชน ดังนั้นการเมืองท้องถิ่นในประเทศไทยจึงไม่สมบูรณ์ ก้าวไม่พ้นยุค 1.0

☐ "สามมิตร" เดินสายอีสาน

ผู้สื่อข่าวรายงานความเคลื่อนไหวกลุ่มสามมิตร ว่า นายสมศักดิ์ เทพสุทิน นายภิรมย์ พลวิเศษ เลขากลุ่มสามมิตรนายธนกร วังบุญคงชนะ โฆษกกลุ่มสามมิตร พร้อมด้วยนายสมคิด บานไธสง อดีต ส.ส.พรรคเพื่อไทย นายยุทธพงศ์ แสงศรี อดีต ส.ส.พรรคเพื่อไทย และนายสุริยา พูยี่หวา อดีตผู้ช่วยสาธารณสุข

67/25 ถนนบางขุนนนท์ บางกอกน้อย กรุงเทพฯ 10700
โทร. 0-2433-2222 ต่อ 512 โทรสาร 0-2424-9874 E-mail : prraotpr@gmail.com

การยางแห่งประเทศไทย
Rubber Authority of Thailand

เดลินิวส์ กรอบบ่าย
Daily News (Mid-Day)
Circulation: 810,000
Ad Rate: 2,200

Section: First Section/หน้าแรก
วันที่: จันทร์ 27 สิงหาคม 2561
ปีที่: - **ฉบับที่:** 25155 **หน้า:** 1(บนซ้าย), 8, 13
Col.Inch: 113.71 **Ad Value:** 250,162 **PRValue (x3):** 750,486 **คลิป:** สี่สี
หัวข้อข่าว: คลายล็อกพรรค ลุ้น'คสช.' ไฟเขียวกลางก.ย. แนะ'บิ๊กตู่' คุมอารมณ์

จังหวัดบึงกาฬ เดินทางลงพื้นที่ พบกับกลุ่มเกษตรกรผู้ปลูกยางพารากว่า 300 คน ที่บ้านโพธิ์หมากแข้ง ต.บึงโขงหลง อ.บึงโขงหลง จ.บึงกาฬ เพื่อแลกเปลี่ยนความคิดและรับฟังปัญหาของเกษตรกร โดยเกษตรกรได้เสนอปัญหาให้กลุ่มสามมิตรนำไปเสนอรัฐบาล อาทิ ปัญหาราคายางตกต่ำรวมถึงปัญหาไม่มีเอกสารสิทธิ์ในที่ทำกิน จากนั้นกลุ่มสามมิตรได้เดินทางไปพบกลุ่มเกษตรกรผู้ปลูกยางพาราที่ อ.โซ่พิสัย จ.บึงกาฬ โดยมีนายยุทธพงศ์ แสงศรี อดีต ส.ส.บึงกาฬ พรรคเพื่อไทย เป็นผู้ประสานงาน และเดินทางไปพบกับกลุ่มเกษตรกรที่ อ.วานรนิวาส จ.สกลนคร ซึ่งมีนายถนอม สมผล ส.จ. อ.วานรนิวาสและประธาน นปช. จ.สกลนคร เป็นผู้ประสานงาน.

67/25 ถนนบางขุนนนท์ บางกอกน้อย กรุงเทพฯ 10700
โทร. 0-2433-2222 ต่อ 512 โทรสาร 0-2424-9874 E-mail : prraotpr@gmail.com

การยางแห่งประเทศไทย
Rubber Authority of Thailand

ข่าวสด กรอบบ่าย
Khao Sod (Mid-Day)
Circulation: 950,000
Ad Rate: 1,200

Section: First Section/ต่างประเทศ
วันที่: จันทร์ 27 สิงหาคม 2561
ปีที่: 28 **ฉบับที่:** 10134 **หน้า:** 7(ล่างซ้าย)
Col.Inch: 29.80 **Ad Value:** 35,760 **PRValue (x3):** 107,280 **คลิป:** ขาว-ดำ
หัวข้อข่าว: สศก.เผยดัชนีรายได้เกษตรกรเพิ่มขึ้น คาดเดือน ก.ย. แนวโน้มยังอยู่ในเกณฑ์ดี

สศก.เผยดัชนีรายได้เกษตรกรเพิ่มขึ้น คาดเดือน ก.ย. แนวโน้มยังอยู่ในเกณฑ์ดี

นายวิณะโรจน์ ทรัพย์ส่งสุข เลขาธิการสำนักงานเศรษฐกิจการเกษตร (สศก.) เปิดเผยว่า ดัชนีรายได้เกษตรกรเดือนกรกฎาคม 2561 เพิ่มขึ้นจากเดือนกรกฎาคม 2560 ร้อยละ 6.38 โดยดัชนีราคาสินค้าเกษตรที่เกษตรกรขายได้ที่ไร่นาเดือนกรกฎาคม 2561 ลดลงจากเดือนกรกฎาคม 2560 ร้อยละ 0.93 สินค้าที่ราคาปรับตัวลดลง ได้แก่ ยางพาราเนื่องจากปริมาณยางออกสู่ตลาดมากอย่างต่อเนื่อง ขณะที่ภาวะการส่งออกชะลอตัวตามภาวะเศรษฐกิจโลก สับปะรดราคาลดลงเนื่องจากมีปริมาณผลผลิตออกสู่ตลาดต่อเนื่อง และไก่เนื้อ ราคาลดลงเนื่องจากผลผลิตยังคงออกสู่ตลาดมากกว่าความต้องการบริโภคที่เริ่มมีมาก

ส่วนสินค้าที่ราคาปรับตัวเพิ่มขึ้น ได้แก่ มันสำปะหลัง ราคาเพิ่มขึ้นเนื่องจากเป็นช่วงปลายฤดูกาลเก็บเกี่ยว ผลผลิตหัวมันสำปะหลังออกสู่ตลาดไม่เพียงพอต่อความต้องการของโรงแป้งและลานมัน ข้าวโพดเลี้ยงสัตว์ ราคาเพิ่มขึ้นเนื่องจากโรงงานอาหารสัตว์มีความต้องการอย่างต่อเนื่อง และอยู่ในช่วงผลผลิตฤดูใหม่เริ่มทยอยออกสู่ตลาด ลำไย ราคาเพิ่มขึ้นเนื่องจากความต้องการของตลาดภายในประเทศยังคงมากกว่าผลผลิตที่ออกสู่ตลาด ไข่ไก่ ราคาเพิ่มขึ้นเนื่องจากปริมาณไข่ไก่ออกสู่ตลาดน้อย ซึ่งใกล้เคียงกับความต้องการบริโภคไข่ไก่ที่เริ่มมีมาก ด้านดัชนีผลผลิตสินค้าเกษตรเดือนกรกฎาคม 2561 เพิ่มขึ้นจากเดือนกรกฎาคม 2560 ร้อยละ 7.37 สินค้าสำคัญที่ดัชนีผลผลิตเพิ่มขึ้น ได้แก่ ข้าวเปลือกเจ้า ยางพารา มันสำปะหลัง สับปะรด ปาล์มน้ำมัน ไก่เนื้อ และกุ้งขาวแวนนาไม ส่วนสินค้าสำคัญที่ดัชนีผลผลิตลดลง ได้แก่ ลำไย มังคุด เงาะโรงเรียน และสุกร

นายวิณะโรจน์ ทรัพย์ส่งสุข

หากมองถึงแนวโน้มดัชนีรายได้ ราคาและผลผลิตสินค้าเกษตรในเดือนสิงหาคม – กันยายน 2561 พบว่า แนวโน้มรายได้ของเกษตรกร วัดจากดัชนีรายได้เกษตรกรในเดือนสิงหาคม 2561 เพิ่มขึ้นจากเดือนสิงหาคม 2560 ร้อยละ 5.67 เป็นผลมาจากดัชนีผลผลิตปรับตัวเพิ่มขึ้น ร้อยละ 9.54 โดยสินค้าสำคัญที่มีผลผลิตเพิ่มขึ้น ได้แก่ ยางพารา ข้าวโพดเลี้ยงสัตว์ปาล์มน้ำมัน ไก่เนื้อ ไข่ไก่ และลำไย ในขณะที่ดัชนีราคาปรับตัวลดลงร้อยละ 3.54 สินค้าสำคัญที่มีราคาลดลง ได้แก่ สับปะรด มังคุด ปาล์มน้ำมัน สุกร ไก่เนื้อ และกุ้งขาวแวนนาไม ทั้งนี้ เดือนกันยายน 2561 ดัชนีรายได้เกษตรกรคาดว่าอยู่ในเกณฑ์ดี โดยดัชนีราคาคาดว่าจะทรงตัวเมื่อเปรียบเทียบกับเดือนกันยายน 2560 ในขณะที่ดัชนีผลผลิตมีแนวโน้มเพิ่มขึ้น อาทิ ยางพารา ข้าวโพดเลี้ยงสัตว์ เงาะโรงเรียน สุกร และไข่ไก่

67/25 ถนนบางขุนนนท์ บางกอกน้อย กรุงเทพฯ 10700
โทร. 0-2433-2222 ต่อ 512 โทรสาร 0-2424-9874 E-mail : prraotpr@gmail.com

RYT9 อาร์วายทีไนน์
ข่าวออนไลน์ ต่างประเทศ เศรษฐกิจ หุ้น-การเงิน การเมือง บันเทิง กีฬา ท่องเที่ยว เทคโนโลยี

ThaiPR.NET กยท.จัดอบรมโครงการสนับสนุนนักวิจัยรุ่นใหม่ด้านยางพารา หวังปั้นนักวิจัยรุ่นใหม่สร้างสรรค์ผลงานด้านยางพาราในอนาคต

Thailand Press Release ข่าวประชาสัมพันธ์

ข่าวทั่วไป ThaiPR.net -- ศุกร์ที่ 24 สิงหาคม 2561 15:24:21 น.

ดูรูปทั้งหมด

กรุงเทพฯ--24 ส.ค.--การยางแห่งประเทศไทย

การยางแห่งประเทศไทย (กยท.) โดยสถาบันวิจัยยาง จัดโครงการค่ายฝึกอบรมสนับสนุนนักวิจัยรุ่นใหม่ด้านยางพาราระดับอุดมศึกษา ปี 2561"หัวข้อการประกวดโครงการร่างงานวิจัยนวัตกรรมเครื่องมือเก็บเกี่ยวผลผลิตน้ำยาง" โดยโครงการนี้มีนิสิต นักศึกษาสนใจเข้าร่วมกว่า 50 คน จาก 6 มหาวิทยาลัยชั้นนำทั่วประเทศ ระหว่างวันที่ 24 – 26 สิงหาคม 2561 ณ โรงแรมมารวย การ์เด้น บางเขน กรุงเทพฯ

67/25 ถนนบางขุนนนท์ บางกอกน้อย กรุงเทพฯ 10700
โทร. 0-2433-2222 ต่อ 512 โทรสาร 0-2424-9874 E-mail : prraotpr@gmail.com

นายพิเชฏฐ์ พร้อมมูล ผู้อำนวยการสถาบันวิจัยยาง การยางแห่งประเทศไทย กล่าวว่า สถาบันวิจัยยางมีบทบาทหน้าที่ในการบริหาร การค้นคว้า วิจัยและพัฒนากิจการยางในทุกสาขาอย่างครบวงจร รวมถึงการจัดสรรเงินกองทุนเพื่อเป็นค่าใช้จ่ายในการส่งเสริมและสนับสนุนด้านการค้นคว้าทดลองเกี่ยวกับยางพาราตามมาตรา 49 (4) ด้านการผลิต เศรษฐกิจ อุตสาหกรรม กยท. จึงได้จัดโครงการค่ายฝึกอบรมสนับสนุนนักวิจัยรุ่นใหม่ด้านยางพาราระดับอุดมศึกษา หัวข้อ การประกวดโครงการร่างงานวิจัยนวัตกรรมเครื่องมือเก็บเกี่ยวผลผลิตน้ำยาง ขึ้น เพื่อเปิดโอกาสให้นักศึกษาระดับปริญญาตรี ในชั้นปีที่ 3 ขึ้นไป ได้เข้าฝึกอบรมเฉพาะด้านเพื่อเป็นข้อมูลในการจัดทำโครงการร่างงานวิจัยเพื่อกระตุ้นให้เกิดการพัฒนาและสร้างนวัตกรรมด้านยางพาราโดยนักศึกษา ซึ่งการจัดอบรมครั้งนี้ มีนักศึกษาสนใจเข้าร่วมโครงการทั้งสิ้น 50 คน จาก 6 มหาวิทยาลัยทั่วประเทศ ได้แก่ มหาวิทยาลัยเกษตรศาสตร์ มหาวิทยาลัยเทคโนโลยีราชมงคลธัญบุรี มหาวิทยาลัยศรีนครินทรวิโรฒ มหาวิทยาลัยเทคโนโลยีสุรนารี มหาวิทยาลัยสงขลานครินทร์ และสถาบันเทคโนโลยีพระจอมเกล้าเจ้าคุณทหารลาดกระบัง

นายณเกรณ์ ตรรกวิรพัท รองผู้ว่าการการยางแห่งประเทศไทยด้านอุตสาหกรรมยางและการผลิตยาง ในฐานะประธานเปิดงานในครั้งนี้กล่าวว่า การสร้างนักวิจัยรุ่นใหม่ เพื่อแสดงให้เห็นถึงศักยภาพ ความรู้ความสามารถด้านวิชาการและความคิดสร้างสรรค์ด้านการวิจัยของนิสิต นักศึกษา รวมทั้งส่งเสริมให้เห็นความสำคัญของงานวิจัยและพัฒนา ที่สามารถนำมาต่อยอดสร้างนวัตกรรมที่โดดเด่นและช่วยเพิ่มมูลค่าให้กับยางพาราและผลิตภัณฑ์ต่างๆได้ ตลอดจนได้แลกเปลี่ยนความรู้และประสบการณ์ทางการวิจัยรวมถึงได้เข้าใจข้อเท็จจริงในทางปฏิบัติอันเป็นประโยชน์อย่างยิ่งในการสร้างเครือข่ายที่ประสานและเชื่อมโยงกับยางพาราไทยเพื่อส่งเสริมและสนับสนุนให้เกิดผลอย่างต่อเนื่อง สนองนโยบายประเทศไทย 4.0 ของรัฐบาลในการขับเคลื่อนประเทศด้วยนวัตกรรม ซึ่งน้องๆ ที่ผ่านการฝึกอบรมในครั้งนี้ ในอนาคตก็จะสามารถสร้างสรรค์งานวิจัยต่างๆ ที่จะสามารถแก้ปัญหาแรงงานการกรีดยางและการเพิ่มมูลค่ายางพาราด้วยนวัตกรรมและสร้างโอกาสต่อยอดในเชิงพาณิชย์ในอนาคต นายณเกรณ์ กล่าวทิ้งท้าย

67/25 ถนนบางขุนนนท์ บางกอกน้อย กรุงเทพฯ 10700
โทร. 0-2433-2222 ต่อ 512 โทรสาร 0-2424-9874 E-mail : prraotpr@gmail.com

สำนักข่าวไทย
THAI NEWS AGENCY

การเมือง เศรษฐกิจ บันเทิง กีฬา อาชญากรรม ทั่วไป ภูมิภาค ไอที Lifestyle เกษตรฯ-สิ่งแวดล้อม

ลดพื้นที่ปลูกยางสร้างสวนสมุนไพร

Facebook Messenger Whatsapp LINE

เศรษฐกิจ 23 ส.ค. 2018 20:47:02

ร้อยเอ็ด 23 ส.ค. - โครงการพัฒนาอาชีพชาวสวนยางรายย่อยเพื่อความยั่งยืน ของการยางแห่งประเทศไทย (กยท.) ตามนโยบายไทยนิยม ยั่งยืน ลดพื้นที่ปลูกยาง พื้นที่ไม่เหมาะสม ช่วยสร้างรายได้ให้เกษตรกรที่ร่วมโครงการมากขึ้น เช่น เกษตรกรใน จ.ร้อยเอ็ด ติดตามจากรายงานศูนย์ข่าวภาคอีสาน. - สำนักข่าวไทย

67/25 ถนนบางขุนนนท์ บางกอกน้อย กรุงเทพฯ 10700
โทร. 0-2433-2222 ต่อ 512 โทรสาร 0-2424-9874 E-mail : prraotpr@gmail.com

การยางแห่งประเทศไทย
Rubber Authority of Thailand

หนังสือพิมพ์รายวัน ประเทศไทย http://www.thailandworldnews.com **Rating:**
บันทึกไฟล์เมื่อ: อาทิตย์ 26 สิงหาคม 2561 เวลา 08:40 **Site Value:** 5,000 **PRValue (x3):** 15,000
หัวข้อข่าว: จีนเยี่ยมชมฐานการผลิตหมอนยางพาราในจ.ชุมพร

จีนเยี่ยมชมฐานการผลิตหมอนยางพาราในจ.ชุมพร

By **admin** - August 25, 2018 13 0

นายบัวสอน ประชามอญ เจ้าของ แบรนด์ สิรี นางชมพูนุช รักษาวัย ประธานสหกรณ์สมบูรณ์พัฒนา ให้การต้อนรับ นายเหวย จาง หัวหน้าแผนกการนำเข้าและส่งออก พร้อมนายพีระศักดิ์ แซ่ตั้ง ผู้จัดการธุรกิจ การนำเข้าและส่งออก ของ JD CENTRAL ประเทศจีน ที่เดินทางมาตรวจและเยี่ยมชมกระบวนการผลิตหมอนจากยางพารา ที่โรงงานหมอนยางพารา สหกรณ์สมบูรณ์พัฒนา ม.13 ต.ชุมโค อ.ปะทิว จ.ชุมพร เพื่อนำไปเป็นส่วนประกอบสำคัญในข้อมูลจากโรงงานสู่ผู้บริโภค ภายใต้ชื่อJD.COM หลังพบว่าในประเทศจีน มีการลอกเลียนแบบหมอนที่ผลิตจากยางพาราไร้คุณภาพ

67/25 ถนนบางขุนนนท์ บางกอกน้อย กรุงเทพฯ 10700
โทร. 0-2433-2222 ต่อ 512 โทรสาร 0-2424-9874 E-mail : prraotpr@gmail.com

ด้านนายบัวสอน เปิดเผยว่า ก่อนที่จะก้าวมาสู่ผู้จำหน่ายหมอนสุภาพ ที่ผลิตจากยางพารา ในแบรนด์ สิรี นั้น ตนเองได้รับซื้อหมอนยางพารา จากสหกรณ์ชาวสวนยาง ต่างๆทั่วประเทศ ที่ทางสำนักงานกองทุนสงเคราะห์การทำสวนยาง และ การยางแห่งประเทศไทย ที่เข้ามาแก้ปัญหาราคายางตกต่ำ ให้กับเกษตรกรชาวสวน โดยให้รวมตัวกันแปรรูปทำเป็นหมอนยางพารา ซึ่งในช่วงแรกๆได้การต้อนรับอย่างดี จากผู้บริโภคทั้งชาวไทยและต่างประเทศโดยเฉพาะประเทศจีน ซึ่งให้ความสำคัญเรื่องสุขภาพมาก และสั่งออเดอร์มามาก จนทางสหกรณ์ต่างๆผลิตส่งให้ไม่ทัน และไปเอาหมอนจากโรงงานมาส่งให้แต่ก็ต้องประสบปัญหาตามมาคือหมอนของโรงงานมีคุณภาพต่ำกว่าหมอนที่ผลิตจากกลุ่ม นายบัวสอน กล่าวว่า เนื่องจากหมอนจากโรงงานที่ผลิตครั้งละมากๆมีคุณภาพต่ำ เนื้อยางไม่แน่น มีกลิ่น ยุ่ยและเป็นขุย ฉีกขาดง่าย ต่างกับทางสหกรณ์ฯโดยสิ้นเชิงทุกอย่าง เพราะทุกขั้นตอนการผลิตทำด้วยมือทุกขั้นตอน ตนจึงได้สร้างแบรนด์ สิรี หมอนขึ้น โดยยังคงรับซื้อน้ำยางจากสหกรณ์ที่เข้าร่วมกว่า 30 กลุ่มเหมือนเดิม

ลงมากำกับดูแลการผลิตตั้งแต่การปั่นน้ำยาง จาก 100 % ให้ตกผลึกความเข้มข้น จนเหลือ 60% แล้วนำไปเข้าหม้อปั่น ใส่น้ำสบู่ และน้ำยาที่ไม่เป็นอันตรายต่อสุขภาพ ปั่นให้หมดอากาศจนขาวฟู เหมือนปั่นแป้งทำขนมปัง ใช้เวลาประมาณ 45 นาที แล้วนำมาเทในบล็อก แล้วนำไปเข้าตู้นึ่ง ด้วยอุณหภูมิ 100 องศา ขั้นตอนนี้ จะใช้เวลาประมาณ 55 นาที แล้วนำมาล้างด้วยน้ำใต้ที่ผุดออกมาจากธรรมชาติ แล้วนำมารีดและปั่นให้แห้ง จนเข้าสู่ขั้นตอนสุดท้ายบรรจุถุงสุญญากาศ

นายบัวสอน กล่าวต่อว่า ซึ่งทางเราก็ได้แจ้งให้ทาง JD CENTRAL ประเทศจีน ให้ได้ทราบแล้วว่าเราสามารถผลิตหมอนสุขภาพได้เพียง วันละ 200 ชิ้น หรือตกประมาณ 6 พันชิ้นต่อเดือน แต่เพราะด้วยขั้นตอนการผลิตด้วยมือทำให้ทาง JD CENTRAL ประเทศจีน ได้เห็นความสำคัญและสนใจ จึงได้เดินทางมาตรวจและเยี่ยมชมกระบวนการทุกขั้นตอนการผลิตหมอนสุภาพ หมอนยางพารา 100 %เพื่อจะสั่งนำไปจำหน่ายให้กับลูกค้าที่ประเทศจีนต่อไป

ด้านนายเหวย จาง หัวหน้าแผนกการนำเข้าและส่งออก ได้เปิดเผยโดยผ่านนายพีระศักดิ์ แซ่ตั้ง ผู้จัดการธุรกิจ ว่า คนจีนให้ความสำคัญด้านสุขภาพ และหมอนสุขภาพที่ผลิตด้วยมือและผลิตจากธรรมชาติ ของ โรงงานแห่งนี้ จึงเป็นที่สนใจของคนจีนเป็นอย่างมาก นอกจากนี้ สินค้าประเภทนี้ ยังมีมาขายใน JD .COM จึงคาดว่า หมอนสุขภาพธรรมชาติ ชิ้นนี้ จะสามารถจะสร้างตลาดได้ในประเทศจีนซึ่งมีศักยภาพที่จะซื้อมาใช้ได้อย่างสบาย โดย ราคาขายไว้ที่ 599 หยวน หรือประมาณ 2 พันกว่าบาท และได้ตั้งเป้าไว้สามารถจะขายได้ไม่ต่ำกว่า 1 หมื่นชิ้นต่อเดือน

67/25 ถนนบางขุนนนท์ บางกอกน้อย กรุงเทพฯ 10700
โทร. 0-2433-2222 ต่อ 512 โทรสาร 0-2424-9874 E-mail : prraotpr@gmail.com

1. 25สค 61กยท.ยะลา จัดแข่งขันกรีดยางชิงแชมป์ 5 จังหวัดภาคใต้ ชาวสวนยางเข้าร่วมคึกคัก.mp4

กยท.ยะลา จัดแข่งขันกรีดยางชิงแชมป์ 5 จังหวัดภาคใต้ ชาวสวนยางเข้าร่วมคึกคัก

25 ส.ค. 2561 | (400 ผู้เข้าชม) |

การยางแห่งประเทศไทย จังหวัดยะลา เพิ่มทักษะการกรีดยางให้เกษตรกร จัดแข่งขันกรีดยางชิงแชมป์ 5 จังหวัดภาคใต้ครั้งที่ 3 งาน "มหกรรมผลไม้และของดีเมืองยะลาและวิชาการเกษตร ประจำปี 2561" ชิงเงินรางวัลกว่า 10,000 บาท ชาวสวนยางเข้าร่วมคึกคัก

วันนี้ (25 ส.ค. 61) นายสุรชัยบุญวรรโณ ผู้ช่วยผู้อำนวยการเขต ด้านควบคุมและติดตามการยางแห่งประเทศไทยเขตภาคใต้ตอนล่าง ได้เปิดการแข่งขันกรีดยางชิงแชมป์ 5 จังหวัดชายแดนภาคใต้ ครั้งที่ 3 ซึ่งจัดขึ้นภายในงาน "มหกรรมผลไม้และของดีเมืองยะลาและวิชาการเกษตร ประจำปี 2561" ซึ่งการยางแห่งประเทศไทย จังหวัดยะลา โดยนายถนอม แสนสุข ผู้อำนวยการ การยางแห่งประเทศไทย จังหวัดยะลา และเจ้าหน้าหน้าที่การยางแห่งประเทศไทย จังหวัดยะลา จัดขึ้นเพื่อเพิ่มทักษะในการกรีดยางที่ถูกวิธีให้กับชาวสวนยาง

อีกทั้ง ยังเป็นการสร้างขวัญกำลังใจให้ชาวสวนยาง เสริมสร้างความรัก ความสามัคคี เกิดการแลกเปลี่ยนความรู้ ระหว่างเกษตรกรด้วยกัน และเกษตรกรกับหน่วยงานภาครัฐ อีกด้วย ซึ่งมีเกษตรกรชาวสวนยางในพื้นที่ 5 จังหวัดชายแดนภาคใต้ ให้ความสนใจสมัครเข้าร่วมแข่งขัน 100 กว่าคน

สำหรับผู้ชนะเลิศการแข่งขันกรีดยางฯ รางวัลที่ 1 จะได้รับประกาศนียบัตรและเงินสด จำนวน 10,000 บาท รางวัลที่ 2 จะได้รับประกาศนียบัตรและเงินสด จำนวน 7,000 บาท รางวัลที่ 3 จะได้รับประกาศนียบัตรและเงินสด จำนวน 5,000 บาท และรางวัลชมเชยจะได้รับประกาศนียบัตรพร้อมเงินรางวัล ๆ ละ 1,000 บาท จำนวน 4 รางวัล

นายสุรชัย บุญวรรโณ ผู้ช่วยผู้อำนวยการเขต ด้านควบคุมและติดตามการยางแห่งประเทศไทยเขตภาคใต้ตอนล่าง กล่าวว่า การแข่งขันกรีดยางได้มีการจัดขึ้นเป็นประจำทุกปี เพื่อเป็นการสร้างขวัญกำลังใจให้เกษตรกรชาวสวนยาง ในการประกอบอาชีพการทำสวนยาง เพราะการประกอบอาชีพการทำสวนยาง เป็นอาชีพที่สร้างรายได้ให้กับประเทศไทยมหาศาล ถึงแม้ราคายางจะไม่ดีเท่าที่ควร

โดยปีนี้เป็นปีที่ 3 ที่การยางแห่งประเทศไทยจังหวัดยะลา จัดแข่งขันกรีดยางชิงแชมป์ 5 จังหวัดภาคใต้ ซึ่งมีผู้เข้าร่วมแข่งขันมากกว่าทุกปี ทำให้เห็นว่าเกษตรกรชาวสวนยางมีฝีมือในการกรีดยางจำนวนมาก แต่ไม่ได้มีโอกาสในการแสดงความสามารถให้บุคคลภายนอกได้รับรู้ การจัดการแข่งขันกรีดยางจึงเป็นการสร้างขวัญและกำลังใจที่ดี ในการพัฒนาฝีมือการกรีดยางให้ดียิ่งขึ้น ประกอบกับในปัจจุบันแรงงานกรีดยางที่ดีมีฝีมือค่อนข้างมีน้อย เพราะเกษตรกรไม่ให้ความสนใจในการพัฒนาฝีมือการกรีดยาง การแข่งขันกรีดยางจึงเป็นการการันตีฝีมือให้กับเกษตรกรชาวสวนยางอีกทางหนึ่ง และนอกจากการแข่งขันกรีดยางแล้ว ก็จะมีการจัดนิทรรศการให้ความรู้แก่ผู้ที่ร่วมงานภายใต้แนวคิด "สร้างสรรค์นวัตกรรมยางไทยก้าวหน้า" ซึ่งจะบอกให้ทราบว่ายางสามารถที่จะนำมาสรรสร้างเป็นผลิตภัณฑ์ได้มากมายหลายชนิด บางชนิดเราไม่เคยทราบว่าทำมาจากยางพารา

ทั้งนี้ ประชาชนที่สนใจสามารถมาชมได้ที่ บูธการยางแห่งประเทศไทย จังหวัดยะลา ภายในงาน มหกรรมผลไม้และของดีเมืองยะลาและวิชาการเกษตร ประจำปี 2561" ซึ่งจัดขึ้นระหว่างวันที่ 25-27 สิงหาคม 2561 และที่สำคัญในงานนี้มีการจำหน่ายผลิตภัณฑ์จากยางพารา อีกด้วย

ข้อมูลข่าวและที่มา

ผู้สื่อข่าว : รุ่งสุริย์ กิตติกุลสวัสดิ์

ผู้เรียบเรียง : วสันต์พรรษ จำเริญบุลิต

แหล่งที่มา : สกท.ยะลา

67/25 ถนนบางขุนนนท์ บางกอกน้อย กรุงเทพฯ 10700
โทร. 0-2433-2222 ต่อ 512 โทรสาร 0-2424-9874 E-mail : prraotpr@gmail.com

RAOT in Yala organizes rubber tapping competition

Date : 25 สิงหาคม 2561

YALA, 25 August 2018 (NNT) - The Rubber Authority of Thailand (RAOT), Yala Office, is organizing the third rubber tapping competition for five southern provinces.

Surachai Bunwanno, Assistant to District Director for Rubber Control and Monitoring, RAOT, Lower Southern Region, opened the third rubber tapping competition for the five southern provinces at Yala Fruit Festival and Best Products 2018.

The event was organized by Thanom Saensuk, Director of RAOT, Yala Office, to enhance the proper rubber tapping skill for rubber planters. About 100 rubber planters are contesting.

It was also meant to foster love and unity among the southern rubber planters and serves as a platform for exchanging knowledge among the planters and between them and government agencies.

PICTURE

ไม่มีรายการภาพ

VDO

ไม่มีรายการวีดีโอ

Information and Source

Views : 42
Correspondent : supawadee wangsri
Rewriter : tewit kemtong
National News Bureau & Public Relations : http://nwnt.prd.go.th

67/25 ถนนบางขุนนนท์ บางกอกน้อย กรุงเทพฯ 10700
โทร. 0-2433-2222 ต่อ 512 โทรสาร 0-2424-9874 E-mail : prraotpr@gmail.com