



การยางแห่งประเทศไทย
Rubber Authority of Thailand

แนวนำ

Naew Na
Circulation: 900,000
Ad Rate: 1,250

Section: First Section/เกษตร-และสิ่งแวดล้อม

วันที่: พุธ 25 กันยายน 2562

ปีที่: 40

ฉบับที่: 14030

หน้า: 8(บนขวา)

Col.Inch: 33.10 Ad Value: 41,375

PRValue (x3): 124,125

ศิลปิน: ชาว-ดำ

หัวข้อข่าว: Big Data กษ.พร้อมให้บริการแล้ว

Big Data กษ.พร้อมให้บริการแล้ว

นายฉันทานนท์ วรรณเขจร รองเลขาธิการ สำนักงานเศรษฐกิจการเกษตร (สศก.) เปิดเผยว่า สศก. ในฐานะหน่วยงานผู้จัดทำ Big Data กระทรวงเกษตรและสหกรณ์ ได้ดำเนินการตามหลักการจัดทำ Big Data ของสำนักงานพัฒนารัฐบาลดิจิทัล (สปร.) ซึ่งรวบรวมข้อมูลภาคเกษตรไทย จากทุกภาคส่วน ทั้งข้อมูลภายในหน่วยงาน กระทรวงเกษตรฯ และหน่วยงานภายนอก โดยเก็บรวบรวมข้อมูลจะรวดเร็วทัน สถานการณ์แบบวันต่อวัน และนำข้อมูล มาวิเคราะห์ในรูปแบบรายงานหรือสถิติ ถือเป็นบูรณาการด้านข้อมูลข่าวสาร ขนาดใหญ่ร่วมกันของทุกหน่วยงาน

ปัจจุบัน Big Data ของกระทรวง เกษตรฯพร้อมให้บริการกับเกษตรกรและ บุคคลทั่วไป มีข้อมูลด้านการเกษตรที่ รวบรวมไว้ทั้งระบบภาคเกษตร ตั้งแต่ ต้นทาง อาทิ จำนวนครุฑเรือ่น เนื้อที่ เพาะปลูก ต้นทุน รายได้ ราคา และ หนี้สิน กลางทาง อาทิ จำนวนโรงสี ผู้ประกอบการ สถาบันเกษตรกร และปลายทาง อาทิ ข้อมูลการส่งออก และสต็อก สินค้า เป็นต้น ซึ่งปัจจุบันมีพืชเศรษฐกิจที่

ให้บริการ 13 ชนิด ได้แก่ ข้าว ข้าวโพด เลี้ยงสัตว์ มันสำปะหลัง ปาล์มน้ำมัน ยางพารา อ้อยโรงงาน ลำไย มังคุด ทุเรียน เงาะ มะพร้าว กาแฟ และ สับปะรดโรงงาน นอกจากนี้ สศก. ยังพัฒนาระบบ ฐานข้อมูลเกษตรกรกลาง หรือ Farmer ONE ซึ่งเชื่อมโยงทะเบียนเกษตรกรแล้ว กับกรมส่งเสริมการเกษตร กรมปศุสัตว์ กรมประมง กรมส่งเสริมสหกรณ์ กรม หม่อนไหม และสำนักงานการปฏิรูป ที่ดินเพื่อเกษตรกร และกำลังเชื่อมโยง ข้อมูลกับการยางแห่งประเทศไทย ซึ่ง คาดว่าจะลงนาม MOU ร่วมกันในเดือนตุลาคมนี้ โดยฐานข้อมูล Farmer ONE จะมีข้อมูลจำนวนเกษตรกรที่มา ขึ้นทะเบียนแบบวันต่อวัน แบ่งเป็น 7 กลุ่ม ได้แก่ 1) ปลูกพืช 2) เลี้ยงสัตว์ 3) เพาะ เลี้ยงสัตว์น้ำ 4) ปลูกพืชและเลี้ยงสัตว์ 5) ปลูกพืชและเพาะเลี้ยงสัตว์น้ำ 6) เลี้ยงสัตว์ และเพาะเลี้ยงสัตว์น้ำ และ 7) ปลูก พืช เลี้ยงสัตว์และเพาะเลี้ยงสัตว์น้ำ และสามารถสืบค้นแบบจำแนกชนิดพืชเพื่อ ทราบจำนวนครุฑเรือ่นแบบรายภาค ราย จังหวัด เนื้อที่เพาะปลูก เนื้อที่เก็บเกี่ยว

ได้ 14 ชนิด รวมทั้งข่าวสารสำคัญ ข้อมูล พยากรณ์อากาศ สถานการณ์น้ำ และจะ เร่งนำข้อมูลมาตรการและนโยบายที่ภาครัฐ ช่วยเหลือเกษตรกรมาเผยแพร่ให้เกษตรกร ทราบ

ระยะต่อไป สศก. จะพัฒนา Big Data กระทรวงเกษตรฯ โดยนำระบบ สารสนเทศทางภูมิศาสตร์มาแสดงผลข้อมูล ในรูปแบบที่ เช่น ผลแปลภาพถ่ายดาวเทียม เนื้อที่พืชเศรษฐกิจสำคัญ ที่ตั้งโรงงาน ผู้ประกอบการ แหล่งน้ำ พื้นที่ชลประทาน และพัฒนา Farmer ONE ต่อเนื่องโดย เชื่อมโยงข้อมูลขึ้นทะเบียนจากทุกหน่วย ในกระทรวงเกษตรฯ และภายนอก ได้แก่ สำนักงานสถิติแห่งชาติ ซึ่งมีฐานข้อมูล สำมะโนเกษตรกร สำนักงานเศรษฐกิจการ กลัง ซึ่งมีทะเบียนโครงการลงทะเบียนเพื่อ สวัสดิการแห่งรัฐ ทำให้ข้อมูลครอบคลุมแก้ ปัญหารายบุคคลได้ตรงจุด ผู้สนใจใช้บริการ ข้อมูล Big Data และ Farmer ONE ของกระทรวงเกษตรฯ สืบค้นข้อมูลได้ที่ <http://agri-bigdata.org> และ <http://farmerone.org> หรือจาก QR Code



การยางแห่งประเทศไทย
Rubber Authority of Thailand

ไทยรัฐ

Thai Rath
Circulation: 800,000
Ad Rate: 1,100

Section: First Section/-

วันที่: พุธ 25 กันยายน 2562

ปีที่: 70

ฉบับที่: 22527

หน้า: 11(บนขวา)

Col.Inch: 29.66 Ad Value: 32,626

PRValue (x3): 97,878

ศิลปิน: ชาว-ดำ

คอลัมน์: เลี้ยวขวาสนทนาจราจร: ทช.ซ่อมถนน ใช้ง่างพารา



ทช.ซ่อมถนน ใช้ง่างพารา

สนทนาจราจร วันนี้เป็นข่าวประชาสัมพันธ์จากกรมทางหลวงชนบทที่ใช้ง่างพาราซ่อมสร้างถนนสายลพ.4021 จ.ลพบุรีเชื่อมจ.พระนครศรีอยุธยา เพิ่มความสะดวกรวดเร็วให้ประชาชน

กรมทางหลวงชนบท (ทช.) ซ่อมสร้างถนนทางหลวงชนบทสายลพ.4021 แยกทางหลวงแผ่นดินหมายเลข 3196 บริเวณบ้านใหม่ อำเภอบ้านแพรก พระนครศรีอยุธยา ไปบ้านอ้อย อำเภอมืองลพบุรี



คุณประศักดิ์ บัณฑิตุนาค รองอธิบดีกรมทางหลวงชนบท ชี้แจงว่าเนื่องจากถนนสายดังกล่าวมีปริมาณการจราจรกว่า 4,600 คันต่อวัน และมีแนวโน้มเพิ่มขึ้นตามลำดับ สามารถใช้เป็นทางลัด-เลี่ยงไปยังตำบลบ้านใหม่ อำเภอบ้านแพรก จังหวัดพระนครศรีอยุธยาได้ ดังนั้นยกระดับคุณภาพชีวิตให้ประชาชนได้รับความสะดวกรวดเร็ว และเป็นเส้นทางขนส่งพืชผลทางการเกษตร ทั้งข้าว มะปราง กระท้อน

ทช.จึงซ่อมสร้างถนนทางหลวงชนบทสาย ลพ.4021 แยกทางหลวงแผ่นดินหมายเลข 3196-บ้านอ้อย อำเภอมือง จังหวัดลพบุรี เป็นถนนแบบพาราแอสฟัลติกคอนกรีตขนาด 2 ช่องจราจร กว้าง 6 เมตร แบ่งเป็นช่วง กม.ที่ 7+000-กม.ที่ 7+850 ไหล่ทางกว้างข้างละ 0.50 เมตร และช่วง กม.ที่ 7+850-กม.ที่ 10+800 ไหล่ทางกว้างข้างละ 1.00 เมตร รวมระยะทางดำเนินการ 3.800 กิโลเมตร ใช้ง่างประมาณในการก่อสร้างรวม 14.990 ล้านบาท

โดยใช้ง่างพาราเป็นส่วนผสมในการซ่อมสร้าง เพื่อช่วยเหลือเกษตรกรชาวสวนยาง พร้อมส่งเสริมการใช้ง่างพาราภายในประเทศ ปัจจุบันโครงการดังกล่าวได้ดำเนินการก่อสร้างแล้วเสร็จสมบูรณ์และเปิดให้ประชาชนได้ใช้สัญจรแล้ว.

ข่าวปังปอบ



การยางแห่งประเทศไทย
Rubber Authority of Thailand

เดลินิวส์ กรอบบ่าย

Daily News (Mid-Day)
Circulation: 720,000
Ad Rate: 2,100

Section: First Section/-

วันที่: พุธ 25 กันยายน 2562

ปีที่: - ฉบับที่: 25549

หน้า: 8(กลาง)

Col.Inch: 63.83 Ad Value: 134,043

PRValue (x3): 402,129

ศิลปิน: สีสี่

หัวข้อข่าว: แหล่งข้อมูลเกษตรพร้อม...สืบค้นผ่าน QR Code ได้เลย

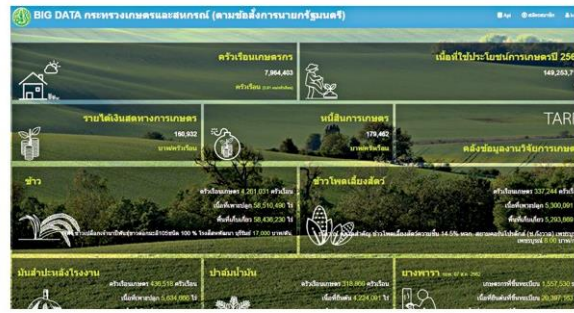

แหล่งข้อมูลเกษตรพร้อม...สืบค้นผ่าน QR Code ได้เลย

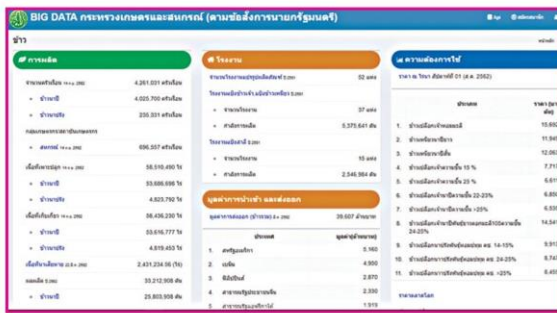

นายฉันทานนท์ วรรณเขจร รองเลขาธิการสำนักงานเศรษฐกิจการเกษตร (สศก.) กระทรวงเกษตรและสหกรณ์เปิดเผยว่า สศก. ในฐานะหน่วยงานผู้จัดทำ Big Data กระทรวงเกษตรฯ ได้ดำเนินการตามหลักการจัดทำ Big Data ของสำนักงานพัฒนาธุรกรรมทางอิเล็กทรอนิกส์ (สพธอ.) ซึ่งเป็นระบบที่รวบรวมข้อมูลภาคเกษตรไทยจากทุกภาคส่วน ทั้งข้อมูลภายในหน่วยงานกระทรวงเกษตรฯ และหน่วยงานภายนอก อาทิ กรมการปกครอง กระทรวงมหาดไทย กระทรวงพาณิชย์ กระทรวงอุตสาหกรรม กระทรวงพลังงาน และธนาคารเพื่อการเกษตรและสหกรณ์การเกษตร โดยการเก็บรวบรวมข้อมูลจะมีความรวดเร็วและทันสมัยตามแบบวันต่อวัน และสามารถนำข้อมูลมาวิเคราะห์ในรูปแบบรายงานหรือสถิติถือเป็นการบูรณาการด้านข้อมูลข่าวสารขนาดใหญ่ร่วมกันของทุกหน่วยงานที่เกี่ยวข้อง

ปัจจุบัน Big Data ของกระทรวงเกษตรฯ ได้พร้อมให้บริการแล้วกับเกษตรกรและบุคคลทั่วไป โดยมีข้อมูลด้านการเกษตรที่รวบรวมไว้ทั้งระบบภาคเกษตร ตั้งแต่ต้นทาง อาทิ จำนวนครัวเรือน เนื้อที่เพาะปลูก ต้นทุนรายไร่ ราคา และหนี้สิน กลางทาง อาทิ จำนวนโรงสี ผู้ประกอบการ สถาบันเกษตรกร และปลายทาง อาทิ ข้อมูลการส่งออก และ

สต็อกสินค้า เป็นต้น ซึ่งปัจจุบันมีพืชเศรษฐกิจที่ให้บริการรวม 13 ชนิด ได้แก่ ข้าว ข้าวโพดเลี้ยงสัตว์ มันสำปะหลัง ปาล์ม น้ำมัน ยางพารา อ้อยโรงงาน ลำไย มังคุด ทูเรียน เงาะ มะพร้าว กาแฟ และ สับปะรดโรงงาน

นอกจากนี้ สศก. ยังได้พัฒนาระบบฐานข้อมูลเกษตรกรกลาง หรือ Farmer ONE ซึ่งเป็นฐานข้อมูลที่เชื่อมโยงทะเบียนเกษตรกรแล้วกับกรมส่งเสริมการเกษตร กรมปศุสัตว์ กรมประมง กรมส่งเสริมสหกรณ์ กรมหม่อนไหม และสำนักงานการปฏิรูปที่ดินเพื่อเกษตรกรรม และกำลังจะเชื่อมโยงข้อมูลกับการยางแห่งประเทศไทย ซึ่งคาดว่าจะมีการลงนาม MOU ร่วมกันในเดือนตุลาคมนี้ โดยฐานข้อมูลเกษตรกรกลาง จะมีข้อมูลจำนวนเกษตรกรที่มากขึ้นทะเบียนแบบวันต่อวัน โดยแบ่งประเภทเป็น 7 กลุ่ม ได้แก่ 1) ปลูกพืช 2) เลี้ยงสัตว์ 3) เพาะเลี้ยงสัตว์น้ำ 4) ปลูกพืชและเลี้ยงสัตว์น้ำ 5) ปลูกพืชและเพาะเลี้ยงสัตว์น้ำ 6) เลี้ยงสัตว์และเพาะเลี้ยงสัตว์น้ำ และ 7) ปลูกพืช เลี้ยงสัตว์และเพาะเลี้ยงสัตว์น้ำ และสามารถสืบค้นแบบจำแนกชนิดพืชเพื่อรับทราบจำนวนครัวเรือนแบบรายภาค รายจังหวัด เนื้อที่เพาะปลูก เนื้อที่เก็บเกี่ยวได้

14 ชนิด คือ ข้าวนาปี ข้าวนาปรัง ข้าวโพดเลี้ยงสัตว์ อ้อยโรงงาน มันสำปะหลัง ปาล์ม น้ำมัน มะพร้าว ลำไย สับปะรดโรงงาน กาแฟ ยางพารา เงาะ มังคุด และ ทูเรียน รวมทั้งข่าวสารสำคัญทั่วไป เช่น ข้อมูลพยากรณ์อากาศ สถานการณ์น้ำ และจะเร่งนำข้อมูลมาตรการและนโยบายต่าง ๆ ที่ภาครัฐได้ช่วยเหลือเกษตรกรมาเผยแพร่ให้เกษตรกรทราบ เป็นต้น

ในระยะต่อไป สศก. จะพัฒนา Big Data กระทรวงเกษตรฯ โดยการนำระบบสารสนเทศทางภูมิศาสตร์มาแสดงผลข้อมูลในรูปของแผนที่ มีชั้นข้อมูลต่าง ๆ ที่มาประกอบ เช่น ผลการแปลภาพถ่ายดาวเทียม เนื้อที่พืชเศรษฐกิจสำคัญ ที่ตั้งโรงงาน ผู้ประกอบการ แหล่งน้ำ พื้นที่ชลประทาน เป็นต้น ซึ่งจะทำให้การวางแผนมีความแม่นยำและมีประสิทธิภาพเพิ่มมากยิ่งขึ้น และพัฒนา Farmer ONE ต่อเนื่องโดยเชื่อมโยงข้อมูลการขึ้นทะเบียนจากทุกหน่วยในกระทรวงเกษตรฯ ที่เกี่ยวข้อง และหน่วยงานภายนอก ได้แก่ สำนักงานสถิติแห่งชาติ ซึ่งมีฐานข้อมูลสำมะโนเกษตร สำนักงานเศรษฐกิจการคลัง ซึ่งมีทะเบียนโครงการลงทะเบียนเพื่อสวัสดิการแห่งรัฐ เป็นต้น อันจะ



การยางแห่งประเทศไทย
Rubber Authority of Thailand

เดลินิวส์
กรอบ่าย

Daily News (Mid-Day)
Circulation: 720,000
Ad Rate: 2,100

Section: First Section/-

วันที่: พุธ 25 กันยายน 2562

ปีที่: - ฉบับที่: 25549

หน้า: 8(กลาง)

Col.Inch: 63.83 Ad Value: 134,043

PRValue (x3): 402,129

คลิป: ๑๖๗

หัวข้อข่าว: แหล่งข้อมูลเกษตรกรพร้อม...สืบค้นผ่าน QR Code ได้เลย



ทำให้ข้อมูลครอบคลุม
สามารถแก้ไขปัญหาราย

บุคคลได้อย่างตรงจุด

สำหรับท่านที่ต้องการใช้บริการ

ข้อมูล Big Data และ Farmer ONE

ของกระทรวงเกษตรฯ สืบค้นข้อมูล

ได้ที่ <http://agri-bigdata.org> และ

<http://farmerone.org> หรือจาก

QR Code ด้านล่าง ซึ่งเมื่อท่านเข้า

สู่เว็บไซต์ Big Data สามารถกรอก

แบบสอบถามความพึง

พอใจเพื่อที่ สศก. จะ

ใช้เป็นข้อมูลในการ

พัฒนาและปรับปรุงการ

ให้บริการให้ตรงตาม

ความต้องการและเกิด

ประโยชน์มากที่สุดต่อ

ไป ทั้งนี้ หากมีข้อสงสัย

สามารถสอบถามข้อมูลการใช้งานได้ที่ส่วน

ปฏิบัติการข้อมูลการเกษตร ศูนย์สารสนเทศ

การเกษตร โทร. 0-2561-2870 ในวันและ

เวลาราชการ.



การยางแห่งประเทศไทย
Rubber Authority of Thailand

เดลินิวส์
กรอบบ่าย

Daily News (Mid-Day)
Circulation: 720,000
Ad Rate: 2,100

Section: First Section/เศรษฐกิจ

วันที่: พุธ 25 กันยายน 2562

ปีที่: - ฉบับที่: 25549

Col.Inch: 71.98 Ad Value: 151,158

หัวข้อข่าว: จีนหนุนสินค้าเกษตรไทย

หน้า: 6(ขวา)

PRValue (x3): 453,474

คลิป: สีสี่

จีนหนุนสินค้าเกษตรไทย

● ‘จурินทร์’บุกขายรายมณฑล

นายจурินทร์ ลักขณวิศิษฏ์ รองนายกรัฐมนตรีและร.พ.พาณิชย์ เปิดเผยว่า ในเดือน ต.ค.นี้ กระทรวงพาณิชย์ เตรียมจัดนิทรรศการ เพื่อเผยแพร่งานผลไม้ไทยที่มณฑลกว่างซี ประเทศจีน ให้เป็นที่รู้จักกับ ชาวจีนในพื้นที่มากขึ้น เนื่องจากปัจจุบันจีนถือเป็นผู้นำเข้าผลไม้จาก ไทยมากที่สุด คิดเป็นมูลค่ากว่า 60,000 ล้านบาท โดยมีผลไม้ที่สำคัญ ทั้ง ทุเรียน, มังคุด, ลำไย และภายในงานจะนำเสนอมะพร้าว น้ำหอม ถือเป็นผลไม้ดาวรุ่งของไทยเตรียมเข้าไปเปิดตลาดด้วย โดย เชื่อว่าจะช่วยเพิ่มตัวเลขการส่งออกผลไม้ไทยให้ขยายตัวได้ต่อเนื่อง มากยิ่งขึ้น

“เป้าหมายหลักของการจัดงานครั้งนี้ คือการเข้าไปเปิดตลาด ใหม่ในมณฑลกว่างซี ทำให้มีอนาคตเข้ามาทำตลาดมากขึ้น ซึ่งจะเพิ่ม สัดส่วนการส่งออกผลไม้ไทยให้ขยายตัวต่อเนื่อง ปัจจุบันไทยเป็น อันดับ 1 ที่จีนนำเข้าผลไม้มากที่สุด คิดเป็น 23% รองลงมาเป็น ซิติ 20% และเวียดนาม 10% และภายในงานประชาสัมพันธ์มะพร้าว น้ำหอมให้เป็นที่รู้จักมากขึ้น เพราะจากการเก็บข้อมูลพบว่าชาวจีนทั้ง ชายและหญิงชอบรับประทานผลไม้ชนิดนี้เป็นจำนวนมาก”

นายจурินทร์ กล่าวเพิ่มเติมว่า ก่อนหน้านี้เมื่อวันที่ 20-21 ก.ย. 62 ที่ผ่านมา ได้มีการลงนามสัญญาซื้อขายสินค้าเกษตร (เอ็มโอยู) ระหว่างผู้ส่งออกไทยกับผู้นำเข้าจีนร่วมกัน ระยะเวลา 1 ปี คิดเป็นมูลค่ารวมกว่า 18,100 ล้านบาท แบ่งเป็น ผลไม้ไทย 100 ล้าน บาท และมันสำปะหลัง 2.68 ล้านตัน คิดเป็นมูลค่า 18,000 ล้านบาท แยกเป็นมันเส้น 2.60 ล้านตัน, แป้งมัน 80,000 ตัน ส่วนตลาด ยางพารา กระทรวงพาณิชย์ และการยางแห่งประเทศไทย (กยท.) อยู่ ระหว่างการเข้ามาทำตลาดเพิ่มเติม คาดว่าจะเกิดการซื้อขายยางพารา ได้จริงในอนาคต

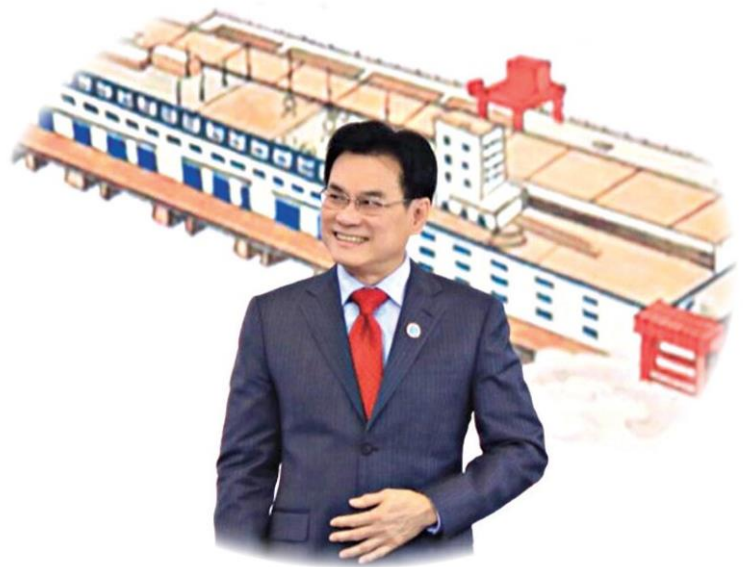

นอกจากนี้ รัฐบาลไทยและจีน เตรียมผลักดันเอ็มโอยูการขาย สินค้าเกษตรที่เลขทำไว้ร่วมกันให้ได้ตามเป้าหมาย ทั้งข้าว 2 ล้านตัน ส่งมอบแล้ว 700,000 ตัน ส่วนยางพารา 200,000 ตัน ส่งมอบแล้ว 16,000 ตัน พร้อมทั้งจะยกระดับเขตการค้าเสรี (เอฟทีเอ) ของ 2 ประเทศให้มีประสิทธิภาพเพิ่มขึ้น โดยปี 64 ตั้งเป้าหมายการค้าร่วมกัน ไว้ที่ 140,000 ล้านดอลลาร์สหรัฐ จากการที่ร่วมมือกับนายหน เจิ้ง รอง นายกรัฐมนตรีจีน (คนที่ 1) ว่า จะสนับสนุนการนำเข้าสินค้าจาก ไทย โดยเฉพาะสินค้าเกษตร ทั้งข้าว ยางพารา ไข่ และผลไม้ และการ เข้ามาที่มณฑลกว่างซี จะช่วยเปิดตลาดใหม่ของจีนอีกแห่งหนึ่ง โดย



การยางแห่งประเทศไทย
Rubber Authority of Thailand

เดลินิวส์

กรอบ่าย

Daily News (Mid-Day)

Circulation: 720,000

Ad Rate: 2,100

Section: First Section/เศรษฐกิจ

วันที่: พุธ 25 กันยายน 2562

ปีที่: - ฉบับที่: 25549

หน้า: 6(ขวา)

Col.Inch: 71.98 Ad Value: 151,158

PRValue (x3): 453,474

คลิป: 8/5

หัวข้อข่าว: จีนหนุนสินค้าเกษตรไทย

เฉพาะการซื้อขายมันสำปะหลังที่ต้องเร่งผลักดันให้ได้ตามเป้าหมายส่งออกที่ 7 ล้านตัน เพราะที่ผ่านมาผลผลิตออกมาน้อย เนื่องจากเกษตรกรได้รับผลกระทบจากโรคใบด่างแพร่ระบาด โดยที่ผ่านมา กรม.อนุวัติงบประมาณรายจ่ายประจำปี 63 มาช่วยตัดวงจรโรคระบาดแล้ว ซึ่งทำให้ผลผลิตกลับมาดีขึ้น ขณะเดียวกันยังเข้าร่วมเปิดงานแสดงสินค้าจีน-อาเซียน (ไชน่า-อาเซียน เอ็กซ์โป) ครั้งที่ 16 นครหนานหนิง เขตปกครองตนเองกว่างซีจ้วง ซึ่งปีนี้ผู้ประกอบการไทยเข้าร่วมกว่า 159 ราย รวม 165 คูหา มี 5 กลุ่มสินค้า อาหารและเครื่องสำอางค์ แฟชั่น อัญมณี และเครื่องประดับ สุขภาพความงาม และของใช้ของเด็กแต่งบ้าน โดยปีนี้ กรมส่งเสริมการค้าระหว่างประเทศ ได้เลือกจังหวัดบุรีรัมย์ เป็นจังหวัด มนต์เสน่ห์ของไทย เบื้องต้นคาดว่าจะภายในงานจะมีมูลค่าซื้อขายทันที 32 ล้านบาท และมูลค่าคาดการณ์ส่งออกไปใน 1 ปี อยู่ที่ 252 ล้านบาท

รายงานข่าวจากกระทรวงพาณิชย์ กล่าวว่า งานแสดงสินค้าอาเซียน-จีน ครั้งที่ 16 ที่ศูนย์นิทรรศการและการประชุมนานาชาติหนานหนิง ถือเป็นงานจัดแสดงสินค้าขนาดใหญ่ของกลุ่มประเทศอาเซียน และยังเป็นเวทีที่เปิดโอกาสให้นักธุรกิจจากอาเซียนและจีนได้ทำความรู้จักกัน เพื่อได้แสดงให้เห็นถึงบทบาทและศักยภาพร่วมกัน โดยได้รับความสนใจจากนักธุรกิจและชาวจีนเป็นจำนวนมาก ทั้งการเดินทางเข้าชมบูธการจัดแสดงที่ใช้นบุรีรัมย์เป็นจังหวัดตัวแทนของประเทศไทย

ขณะเดียวกัน ยังพบว่าพื้นที่การจำหน่ายสินค้ามีชาวจีนจำนวนมากเดินทางเข้ามาซื้อสินค้าไทยอย่างต่อเนื่อง โดยสินค้า 5 อันดับแรกที่ยอดนิยมเป็นพิเศษ ได้แก่ ยามองน้ำมันเหลือง, หมอนยางพารา, ขนมหขี้ขี้, สบู่สมุนไพร และเครื่องประดับและอัญมณี ส่วนสาเหตุที่ชาวจีนนิยมเลือกซื้อสินค้าไทย เนื่องจากเชื่อว่าสินค้าของไทยเป็นสินค้าที่มีคุณภาพ เมื่อใช้ก็จะเห็นผลทันที ทำให้แต่ละปีชาวจีนจะเดินทางเข้าร่วมชมงานและซื้อของเป็นจำนวนมาก.



การยางแห่งประเทศไทย
Rubber Authority of Thailand

ฐานเศรษฐกิจ

Thansettakij
Circulation: 120,000
Ad Rate: 1,250

Section: First Section/หน้าแรก

วันที่: พุธที่ 26 - เสาร์ 28 กันยายน 2562

ปีที่: 39

ฉบับที่: 3508

หน้า: 1(ขวา), 15

Col.Inch: 87.78 Ad Value: 109,725

PRValue (x3): 329,175

ศิลปิน: สีสี่

หัวข้อข่าว: พ้อค่ากดซื้อ ทูบราคาขยับขึ้น รัฐแบกชดเชย

พ้อค่ากดซื้อ ทูบราคาขยับขึ้น รัฐแบกชดเชย

‘เงิน-CLMV’ ขยายปลูกยาง นับถอยหลังลดนำเข้าจากไทย

พ้อค่ารวมหัวทูบราคาขยับขึ้น
โยนรัฐแบกชดเชยส่วนต่างประกัน
รายได้ ได้-อีสานร่องระงม ยางก้อน
ถ่วงเหลือ 6 โล 100 บาท นักวิชาการ
ห่วงสิ้นโครงการราดาวบหนัก ขณะ
เงินขยายปลูกยางทั้งในยูนิคอน-CLMV
ลดนำเข้าจากไทยแน่

ต่อหน้า 15

ข่าวต่อ **พ้อค่า**

ในวันที่ 4 ตุลาคม 2562
นี้ นายเฉลิมชัย ศรีอ่อน รัฐมนตรี
ว่าการกระทรวงเกษตรและสหกรณ์
เตรียมนำเสนอเรื่องต่อคณะ
รัฐมนตรี(ครม.) เพื่อเดินหน้า
โครงการประกันรายได้เกษตรกร
ชาวสวนยางพาราระยะที่ 1 (ต.ค.
62-เม.ย.63) งบประมาณ 2.43
หมื่นล้านบาท โดยยางแผ่นดิบ
คุณภาพดีประกันรายได้ที่ 60
บาทต่อกิโลกรัม (กก.) น้ำยาง
สด (DRC 100%) ที่ 57 บาทต่อ
กก. ยางก้อนถ้วย (DRC 50%) ที่
23 บาทต่อกก. โดยจะจ่ายเงิน
ส่วนต่างราคาตลาดกับราคาประกัน
เข้าบัญชีเกษตรกรผู้ปลูกยางที่
ขึ้นทะเบียนกับการยางแห่ง
ประเทศไทยผ่านบัญชีธนาคาร
เพื่อการเกษตรและสหกรณ์
การเกษตร (ธ.ก.ส.) ในทุก 2
เดือน ซึ่งงวดแรกจะจ่ายในเดือน
ธันวาคมนี้

อย่างไรก็ดีผลพวงที่ตาม
มาเวลานี้ได้รับเสียงสะท้อนจาก
เกษตรกรว่าผู้ค้ายางเริ่มกดราคา
รับซื้อยาง เพื่อหวังฟันกำไร โดย

ผลกการในการชดเชยส่วนต่าง
ราคาให้กับรัฐบาล

นายเทอดศักดิ์ เสริมศรี
ประธานกลุ่มเกษตรกรชาวสวน
ยางจังหวัดศรีสะเกษ เผยกับ
“ฐานเศรษฐกิจ” ว่า ราคาขยับที่
เกษตรกรขายได้ในเวลานี้ลดลง
อย่างน่าแปลกใจ โดยยกก่อน
ถ่วงซึ่งเป็นชนิดยางที่เกษตรกร
ผลิตและจำหน่ายมากที่สุดใน
พื้นที่ ณ วันที่ 24 กันยายน 2562
ขายได้ที่ 16.50 บาทต่อกก.(หรือ
6 กก. 100 บาท) จากสัปดาห์

ก่อนเฉลี่ยเกือบ 20 บาทต่อกก.

“เวลานี้ฝนตกชุกในพื้นที่
ทำให้กรีดยางได้น้อยลง บางพื้นที่
กรีดยางไม่ได้จนน้ำท่วม ทำให้
มีผลผลิตออกสู่ตลาดน้อยราคา
ขยับขึ้นจะขยับขึ้น แต่ปรากฏปรับ
ตัวลดลง ไม่รู้สาเหตุเพราะอะไร
ผู้ค้ายางที่มาประมูลรับซื้อในพื้นที่
เพื่อส่งต่อให้บริษัทแปรรูปยางอีก
ต่อหนึ่งถึงกดราคา ส่วนตัวมอง
ว่าบริษัทค้ายางกดราดามา เขาก็
มากกดราคาซื้ออีกต่อหนึ่ง ซึ่ง
บริษัทผู้ค้าหรือส่งออกยางมักอ้าง

ว่ามีสต็อกเยอะ จากส่งออกมี
ปัญหา”

สอดคล้องกับนายประสาร
จันทร์ เกษตรกรผู้ปลูกยางจังหวัด
สุราษฎร์ธานี ที่เผยว่า เกษตรกร
ในพื้นที่ส่วนใหญ่จะขายน้ำยาง
สดให้กับพ่อค้าคนกลาง ณ วันที่
24 กันยายน 2562 ราคาเฉลี่ย
เพียง 36 บาทต่อกก. (ราคา ณ
โรงงานอยู่ที่ 40 บาทต่อกก.) ซึ่ง
ยังไม่คุ้มทุน เพราะเวลานี้ต้นทุน
การผลิตเพิ่มขึ้น เช่น ราคาปุ๋ย
ใส่ต้นยางกระสอบละ 700-800
บาท ขณะที่ราคาน้ำยาง 36 บาท
ต่อกก. เจ้าของสวนต้องแบงราย
ได้ให้กับคนรับจ้างกรีดยาง 50 :
50 อยู่ลำบากเพราะราคาน้ำยาง
ที่เกษตรกรอยู่ได้ต้อง 50 บาท
ต่อกก.ขึ้นไป

“เศรษฐกิจในพื้นที่ซึ่งมี
รายได้หลักจากยางพาราไม่ดีเลย

จากราคายางแย่มาก 5 ปี
แล้ว ส่วนราคาปาล์ม
ก็ต่ำกว่า 2 บาทต่อกก.

ไม่คุ้มทุนเช่นกัน ซึ่งการ
ที่รัฐมาช่วยประกันรายได้
ยางก็ช่วยได้ระดับหนึ่ง แต่
ห่วงหมดโครงการแล้วราคา
ยางจะลดลงอีก”

รศ.สมพร อิศวิลานนท์
นักวิชาการอาวุโส สถาบันคลัง
สมองของชาติ กล่าวว่า โครงการ



ชนิดยาง	ณ วันที่ 25 ก.ค. 62	ณ วันที่ 24 ก.ย. 62	ราคาเพิ่มขึ้น/ลดลง
ยางแผ่นดิบ	46.00	38.15	ลดลง 7.85
น้ำยางสด (ณ โรงงาน)	45.50	39.80	ลดลง 5.70
ยางแผ่นดิบ	47.48	39.66	ลดลง 7.82
ยางแผ่นรมควันชั้น 3	48.66	41.33	ลดลง 7.33

หมายเหตุ : 25 ก.ค. 62 รัฐบาลแถลงนโยบายจะมีประกันรายได้ยาง
24 ก.ย. 62 ราคาก่อนเริ่มโครงการวันที่ 1 ต.ค. 62



ผลผลิตยางพาราไทย
ปี 2561 เนื้อที่กรีดยางได้ทั่วประเทศ
20.02 ล้านไร่
ผลผลิตรวม **4.81 ล้านตัน**
ปี 2562 คาดการณ์เนื้อที่กรีดยางได้
20.45 ล้านไร่
ผลผลิตรวม **5.01 ล้านตัน**





การยางแห่งประเทศไทย
Rubber Authority of Thailand

ฐานเศรษฐกิจ

Thansettakij
Circulation: 120,000
Ad Rate: 1,250

Section: First Section/หน้าแรก

วันที่: พุธที่ 26 - เสาร์ 28 กันยายน 2562

ปีที่: 39

ฉบับที่: 3508

หน้า: 1(ขวา), 15

Col.Inch: 87.78 Ad Value: 109,725

PRValue (x3): 329,175

คลิ๊ป: สีสี่

หัวข้อข่าว: พอดีค่ากดซื้อ ทูบราคาอย่างดิ่ง รัฐแบกชดเชย

ประกันรายได้ชาวสวนยาง ส่วนหนึ่งมีผลให้ผู้ค้ายางกดราคารับซื้อจากเกษตรกร เพราะราคาร้างลดหรือราคาถูกลง ผู้ค้าก็จะมีกำไรเพิ่มขึ้น โดยผลัก

ภาวะการชดเชยส่วนต่างราคาไปให้รัฐบาล ซึ่งโครงการประกันรายได้นี้รัฐควรทำในช่วงสั้นๆ พ่วงกับดำเนินนโยบายหลายด้านควบคู่กันไป เช่น การส่งเสริมการลดต้นทุน การสนับสนุนปลูกพืชหรือทำอาชีพอื่นควบคู่กันไป การผลักดันการใช้ยางในประเทศเพิ่มอย่างจริงจัง การสนับสนุนเงินทุนและเทคโนโลยีในการแปรรูปยางเพื่อสร้างมูลค่าเพิ่มส่งออกให้มากขึ้น และต้องมีตลาดล่วงหน้า เป็นต้น

“ราคาอย่างที่ปรับตัวลดลง รัฐต้องแบกรับภาระชดเชยส่วนต่างมาก และโครงการนี้จะจูงใจให้เกษตรกรขยายการผลิตเพิ่มซัพพลายภายในตลาดมากขึ้น หลังจากหมดระยะเวลาโครงการแล้ว ราคาอย่างจะกลับมาตกต่ำอีก เป็นปัญหาไม่รู้จบ”

หากไทยไม่รีบปรับตัวสร้างนิเวศลานซ์ใหม่โดยใช้ยางในประเทศและส่งออกให้สมดุลกัน (ปัจจุบันผลผลิตยางไทยส่งออก 80% และใช้ในประเทศ 20%) อนาคตอุตสาหกรรมยางพาราไทยทั้งระบบจะลำบาก เพราะเวลานั้นนอกจากไทย อินโดนีเซีย

มาเลเซียที่เป็นผู้ผลิตยางรายใหญ่แล้ว จีนก็มีการปลูกยางได้เองในมณฑลยูนนาน และยังมาเช่าพื้นที่ปลูกใน CLMV ขณะที่อินเดียก็เร่งขยายพื้นที่ปลูกในประเทศ ซึ่งผลผลิตจะทยอยออกมากขึ้นในทุกปีนับจากนี้ ดังนั้นตลาดจีน (สัดส่วนส่งออกไทยเกือบ 50%) รวมถึงตลาดอื่นๆ จะลดการนำเข้ายางพาราจากไทยลงแน่นอน

ทั้งนี้ภาพสะท้อนชัดเจนจากตัวเลขส่งออกยางพาราของไทยช่วง 8 เดือนแรกปี 2562 ไทยส่งออกยางพาราได้ที่ 2.19 ล้านตัน มูลค่า 9.20 หมื่นล้านบาท ลดลง 6.7% และ 8.9% ตามลำดับเมื่อเทียบกับช่วงเดียวกันของปีก่อน ซึ่งตลาดจีนเป็นตลาดส่งออกอันดับ 1 ของไทย (ช่วง 8 เดือนแรกคิดเป็นสัดส่วน 40%) มีมูลค่าส่งออก 3.62 หมื่นล้านบาท ลดลง 14.2% เมื่อเทียบกับช่วงเดียวกันของปีก่อน โดยวงการส่งออกยางระบุเป็นผลพวงหลักจากสงครามการค้าที่สหรัฐฯขึ้นภาษีสินค้าจีนรวมถึงผลิตภัณฑ์ยาง ทำให้จีนนำเข้ายางพาราจากไทยเพื่อไปแปรรูปเป็นล้อยางและผลิตภัณฑ์ยางอื่นๆ เพื่อส่งออกไปสหรัฐฯลดลง ■



การยางแห่งประเทศไทย
Rubber Authority of Thailand

ประชาชาติ ธุรกิจ

Prachachat Turakij
Circulation: 120,000
Ad Rate: 1,350

Section: การตลาด/เศรษฐกิจภูมิภาค

วันที่: พุธที่ 26 - อาทิตย์ 29 กันยายน 2562

ปีที่: 42

ฉบับที่: 5187

หน้า: 19(บน)

Col.Inch: 17.12 Ad Value: 23,112

PRValue (x3): 69,336

คลิป: 858

คอลัมน์: ระเบียบข่าวทั่วไทย

ระเบียบข่าวทั่วไทย

☞ เมื่อเร็ว ๆ นี้ “ร่มไม้ นวลตา” เกษตรจังหวัดหนองคาย บอกว่า ได้รับการจัดสรรงบประมาณจากกรมส่งเสริมการเกษตร ให้จัดรถรงค์บริโกลินค้าเกษตรแปลงใหญ่จังหวัดหนองคาย ปี 2562 เพื่อเป็นการเพิ่มช่องทางการจำหน่ายผลผลิตและผลิตภัณฑ์สินค้าแปลงใหญ่ที่มีคุณภาพ และเป็นการพัฒนาทักษะด้านการตลาดของเกษตรกรที่นำผลผลิตมาจำหน่าย 150 ราย

☞ นอกจากช่วยประชาชนให้ได้ซื้อของถูกแล้ว “วิพรรณ ช่างเย็นฉ่ำ” พาณิชยจังหวัดตรัง บอกว่า ได้ขานรับนโยบายกรมการค้าภายใน กำหนดเรื่องแผนพัฒนาร้านค้าธงฟ้าประชารัฐให้เป็น “ร้านค้าธงฟ้าประชารัฐ 4.0” นำร่องอำเภอละ 1 ร้าน เพื่อผลักดันให้ร้านธงฟ้าสามารถเข้าถึงโอกาสแข่งขันได้เทียบเคียงกับร้านสะดวกซื้อ จึงได้คัดเลือกร้านธงฟ้าต้นแบบจังหวัดตรัง ที่มีความพร้อมสนใจสมัครเข้าร่วมการคัดเลือก จำนวน 20 ราย กระจายในพื้นที่ทั้ง 10 อำเภอ

☞ ข่าวดีสำหรับคนใต้เมื่อ “นริศ ชานุรักษ์” สมาชิกสภาผู้แทนราษฎรจังหวัดพัทลุง บอกว่า นโยบายประกันราคาเรื่องพืชทางการเกษตร โดยเฉพาะยางพารา และปาล์มน้ำมัน โดยกำหนดยางรมควัน ที่ราคา 60 บาท/กก. น้ำยางสด ที่ราคา 57 บาท/กก. และยางก้อนถ้วยกว่า 30 บาท/กก. ส่วนปาล์มน้ำมัน ราคา 4 บาท/กก. โดยเริ่มดำเนินการตั้งแต่วันที่ 1 ต.ค. 62 นี้ โดยทางรัฐบาลจะโอนเงินเข้าบัญชีเจ้าของสวนยางพาราและคนกรีดยางที่ขึ้นทะเบียนไว้กับการยางแห่งประเทศไทย (กยท.)



การยางแห่งประเทศไทย
Rubber Authority of Thailand

เดลินิวส์
กรอบ่าย

Daily News (Mid-Day)
Circulation: 720,000
Ad Rate: 2,100

Section: First Section/-

วันที่: พุธที่ 26 กันยายน 2562

ปีที่: - ฉบับที่: 25550

หน้า: 8 (ล่างซ้าย)

Col.Inch: 21.45 Ad Value: 45,045

PRValue (x3): 135,135

คลิป: 8:55

หัวข้อข่าว: เดินหน้าแผนจัดการยางทั้งระบบ

เดินหน้าแผนจัดการยางทั้งระบบ

นายณกรณ์ ตรรกวิรพัท รองผู้ว่าการ การยางแห่งประเทศไทย (กยท.) ด้านธุรกิจ และปฏิบัติการ เปิดเผยว่า ในปี 2563 กยท. ยังคงดำเนินมาตรการบริหารจัดการตลาด ยางพาราเพื่อสร้างเสถียรภาพให้กับยางพารา อย่างต่อเนื่องทุกมิติ นอกจากนี้ยังได้ร่วมกับ กรมสรรพากรในการกำหนดแนวทางลดภาษี ให้ผู้ประกอบการผลิตภัณฑ์แปรรูปยาง สามารถนำค่าใช้จ่ายในการซื้อยางมาลด หักย้อนภาษีได้ 2 เท่าของค่าใช้จ่ายที่เกิดขึ้นจริงจากการซื้อยางพาราเป็นปัจจัยในการ ผลิต คาดว่าเมื่อสิ้นสุดเดือนธันวาคม 2562 จะสามารถเพิ่มปริมาณการใช้จ่ายได้ประมาณ 50,000 ล้านบาท

การบริหารจัดการด้านตลาดเป็นอีก เรื่องที่ กยท. ให้ความสำคัญ โดยได้ดำเนิน โครงการสนับสนุนสินเชื่อเป็นเงินทุน หมุนเวียนแก่ผู้ประกอบการยาง (ยาง แห่ง) วงเงิน 15,000 ล้านบาท เป็นการเปิด โอกาสให้ผู้ประกอบการมีโอกาสลงทุนใน สัตว์ออกยางมากขึ้น จะช่วยสนับสนุนการนำ ยางออกนอกกระบวนเข้าสู่ผู้ประกอบการได้ ราว 350,000 ล้านบาท รวมทั้งยังได้ดำเนิน

โครงการสนับสนุนสินเชื่อผู้ประกอบการผลิต ผลิตภัณฑ์ยางเพื่อใช้ในการขยายกำลังการผลิต ช่วยประกันรายได้ให้ผู้ประกอบการผู้ แปรรูปผลิตภัณฑ์ยางขึ้นปลายน้ำที่มีมูลค่าสูง และใช้เทคโนโลยีลงทุนมูลค่าสูง ซึ่งกยท. เพิ่มวงเงินสินเชื่อจากเดิม 15,000 ล้านบาท เป็น 25,000 ล้านบาทเพื่อช่วยขยายกำลังการผลิต หรือปรับเปลี่ยนเครื่องจักรการผลิตให้เพิ่ม ความทันสมัย เพิ่มขีดความสามารถแข่งขัน ให้ผู้ประกอบการ ทำให้การใช้จ่ายในประเทศ เพิ่มขึ้น

อย่างไรก็ตาม กยท. ยังได้มีการขยาย โครงการสนับสนุนสินเชื่อเงินทุนหมุนเวียน แก่สถาบันเกษตรกรเพื่อรวบรวมยางจากปีนี้ ไปถึงปี 2567 วงเงิน 10,000 ล้านบาทต่อปี จะช่วยให้สถาบันเกษตรกรชาวสวนยาง รวบรวมยางจากเกษตรกรได้ไม่น้อยกว่าปีละ 700,000 ตัน ทั้งนี้ มาตรการดังกล่าวข้างต้น กยท. จะนำเรื่องเสนอคณะกรรมการนโยบาย ยางธรรมชาติ (กนย.) และ คณะรัฐมนตรี เพื่อพิจารณาตามลำดับขั้นต่อไป คาดว่าไม่ เกินปลายปีนี้ จะทราบผลและสามารถดำเนินการ ได้.



การยางแห่งประเทศไทย
Rubber Authority of Thailand

ไทยรัฐ
กรอบบ่าย

Thal Rath (Mid-Day)
Circulation: 800,000
Ad Rate: 2,200

Section: First Section/วิทยาการ-เกษตร

วันที่: พุธที่ 26 กันยายน 2562

ปีที่: 70

ฉบับที่: 22528

หน้า: 7(กลาง)

Col.Inch: 46.27 Ad Value: 101,794

PRValue (x3): 305,382

ศิลปิน: สีสี่

หัวข้อข่าว: กยท.ปฏิรูปตลาดยางพารา ปราบปรามซื้อขายล่วงหน้า



นายสุนันท์ นวลพรหมสกุล
รักษาการแทนผู้อำนวยการยางแห่งประเทศไทย (กยท.) เผยถึงการปรับเปลี่ยนแผนการตลาดใหม่ ว่า ด้วยปัจจุบันราคาซื้อขายยางของไทยจะไปอิงราคาตลาด SICOM TOCOM เป็นหลัก แต่ปรากฏว่าเวลาเปิดตลาดซื้อขายของไทยกลับไม่ตรงกับ 2 ตลาดหลัก บ้านเราปิดช้ากว่าเขาส่งผลให้การซื้อขายในบ้านเราถูกลดราคาจับซื้อตลอดเวลา

“อย่างตลาดเซี่ยงไฮ้ SICOM ปิด 10.30 น. แต่ตลาดซื้อล่วงหน้า TFEX ของบ้านเราเวลาเปิดอยู่ที่ 11.00 น. ช้ากว่าเขาคั้งชั่วโมง ทำให้พ่อค้ารู้ว่า ราคาที่เซี่ยงไฮ้เปิดตลาดอยู่ที่ซื้อเท่าไรไม่ควรจะซื้อแพงกว่านี้เราเปิดตลาดช้ากว่าเขาไปอีกครึ่งชั่วโมงไม่มีประโยชน์อะไร เพราะพ่อค้าไม่ซื้อแพงไปมากกว่า แคมป์จะเป็นการเปิดช่องให้นักเก็งกำไรลดราคาไปให้ต่ำกว่านี้อีกต่างหาก ดังนั้นเพื่อให้การคาดเดาราคาของนักเก็งกำไรในบ้านเรากลดราคาได้ยากขึ้น กยท. จึงจะเปลี่ยนเวลาเปิดตลาดซื้อขายยางพาราล่วงหน้าของบ้านเราให้

INTERNATIONAL RUBBER FUTURES										สัญญาซื้อขาย		การเปลี่ยนแปลง		ปริมาณซื้อขาย	
TOCOM (JAPAN) RUBBER FUTURES (YEN/KG)										ราคา		ราคา		ราคา	
Month	Last Close	Open	High	Low	LTP	Change	% Change	Volume	Lot	เปิด	ปิด	เพิ่ม	ลด	เพิ่ม	ลด
Oct-18	143.5	144.4	145.3	144.4	145.0	1.5	1.05	13	13	144.4	145.0	0.6	0.42%	13	13
Nov-18	148.0	145.7	145.9	144.6	145.2	-0.8	-0.55	230	230	145.2	145.7	0.5	0.34%	230	230
Dec-18	152.5	152.1	152.7	151.3	151.5	-0.6	-0.39	168	168	151.5	152.1	0.6	0.40%	168	168
Jan-19	161.5	161.3	162.4	161.0	161.5	0.0	0.00	236	236	161.5	161.3	-0.2	-0.12%	236	236
Feb-19	165.0	164.5	165.5	164.3	165.0	0.0	0.00	476	476	165.0	164.5	-0.5	-0.30%	476	476

Contract Month	Last	Open	High	Low	Total Volume	Open Interest	Prev Day DSP	% Change	Volume	% Change	Volume	% Change
19-Jan	124.5	126.3	127.6	124.5	124	781	124.4	5	0.95	279650	0	0
19-Feb	128.9	127.5	129.3	127.5	104	12,063	127.5	-1.18	8	0	0	
	129.6	128.4	130.2	128.4	260	14,671	128.3	0.00	35788	0	0	
	130.4	131	131	130.2	352	13,312	129.3	0.00	8	0	0	
	131	131.5	131.7	130.8	300	12,962	130.1	0.00	9	0	0	
	130.9	132.5	132.5	130.9	148	9,126	130.6	0.00	1668	0	0	
	132.5	132.9	132.3	132.3	52	7,624	131.2	0.00	2	0	0	

กยท.ปฏิรูปตลาดยางพารา

ปราบปรามซื้อขายล่วงหน้า

ปิดพร้อมตลาดหลัก โดยจะทำให้เสร็จสิ้นภายในปีนี้”

นายสุนันท์ กล่าวอีกว่า การแก้ปัญหาราคายางมีหลายวิธี แต่ต่อไป กยท.จะเลือกวิธีไม่ใช้เงินไปซื้อไปปล่อยตลาดยางแต่จะใช้แนวทางการปรับปรุงตลาดทั้งหมด ไม่ว่าจะเป็นตลาดกลางยางพารา ตลาดซื้อขายล่วงหน้า ตลาดโบรกเกอร์ รวมทั้งจะสร้างตลาดให้เกษตรกรรายย่อยเข้ามามีส่วนร่วมในการประมูลด้วย ไม่ใช่ปล่อยให้ตลาดที่มีแค่พ่อค้าไม่กี่บริษัทมาประมูลได้

“เรียกว่า ต่อไปทุกคนไม่ว่าใคร ล้วนมีสิทธิเข้าร่วมประมูลซื้อขายได้ในทุกตลาด โดยการเปิดการให้ทุกคน ไม่ว่าจะเป็นคนไทย หรือต่างชาติ สามารถเข้ามาลงทะเบียนประมูลได้ทางเว็บไซต์ โดย กยท.จะให้ผู้ดูแลเว็บไซต์วางข้อกำหนดให้ผู้ประมูลต้องปฏิบัติตาม หากเข้ามาประมูลแบบไม่ถูกต้องตามข้อกำหนด หรือทำผิดกติกา อย่างเช่น เข้ามาดูเว็บไซต์เพื่อส่องราคาแต่ไม่เคยประมูลเลย จะถูกตัดหรือกีดกันออกไปจากระบบ จะเป็นวิธีการทำให้ผู้ที่ต้องการซื้อขายจริงๆได้เข้ามาตลาด ไม่ใช่คิดจะเข้ามาปั่นป่วนราคายางพารา และเมื่อการประมูลในแต่ละวันเสร็จสิ้น การซื้อขายจะบอกเพียงแค่ราคาเปิดตลาด จะไม่บอกชื่อผู้ประมูลรายกายว่าเป็นใคร หรือบริษัทไหน เพื่อป้องกันการเก็งกำไรจากสต็อกยาง”.

