

ปัญหาอย่างหนึ่งของเกษตรกรชาวสวนยางขายน้ำยางสดมักจะถูกเอารัดเอาเปรียบจากพ่อค้ารับซื้อน้ำยางสดในท้องถิ่น ด้วยเครื่องวัดความเข้มข้นของน้ำยางที่ไม่ได้มาตรฐานและต้องใช้เวลาในการวัดนาน

แต่จากนี้ไปคงไม่ต้องกังวลอีกแล้วเมื่อ ประเสริฐ ศรีประสิทธิ์ และคณะ จากภาควิชาเคมี คณะวิทยาศาสตร์ จุฬาลงกรณ์มหาวิทยาลัย คิดค้น "ระบบตรวจวัดและประเมินผล

ชิ้นนี้ว่าด้วยความเป็นลูกหลานเกษตรกรชาวสวนยาง บ้านอยู่ อ.จะนะ จ.สงขลา เดิมโตและเรียนจบมาได้ทุกวันนี้ก็เพราะอาบิสต์จากยางพารา ทำให้ได้เห็นปัญหาต่างๆ ที่เกิดขึ้นกับชาวสวนยางในหลากหลายมิติ โดยเฉพาะการถูกเอารัดเอาเปรียบจากพ่อค้าคนกลางที่มารับซื้อผลผลิตด้วยกลโกงและเล่ห์เหลี่ยมสารพัดรูปแบบ

"ผมเป็นลูกชาวสวนยางบ้านอยู่ อ.จะนะ จ.สงขลา พ่อแม่มีอาชีพทำสวนยาง รู้ปัญหา

เกษตรกรชาวสวนยาง

"ใช้เวลาประมาณปีเศษในการพัฒนาผลงานชิ้นนี้เพื่อให้สมบูรณ์ที่สุด ค่าทุกอย่างจะเซตลงโปรแกรมในเครื่องเดียว อย่างเช่นน้ำยางถึงนี้มีเปอร์เซ็นต์เนื้อยางเท่าไร ถ้าเปอร์เซ็นต์ทำนี้จะได้อะไรราคาเท่าไร ก็จะไรเป็นตัวเลยบอกได้ทันทีเลย"

เจ้าของผลงานคนเดิมระบุอีกว่า เมื่อเปรียบเทียบกับเครื่องวัดเปอร์เซ็นต์น้ำยางที่ซื้ออยู่ใน

เครื่องตรวจวัดเปอร์เซ็นต์เนื้อยาง นวัตกรรมเพื่อเกษตรกรชาวสวนยาง

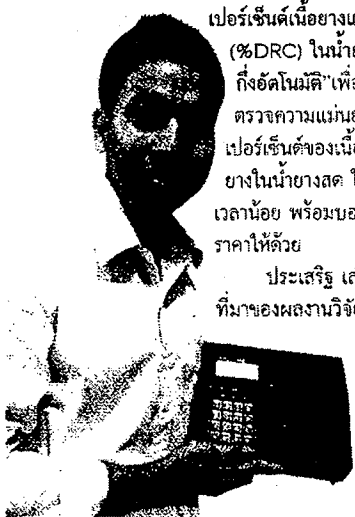

เปอร์เซ็นต์เนื้อยางแห้ง (%DRC) ในน้ำยางกึ่งอัตโนมัติ" เพื่อตรวจความแม่นยำเปอร์เซ็นต์ของเนื้อยางในน้ำยางสด ใช้เวลาน้อย พร้อมบอกราคาได้ด้วย ประเสริฐ เล่าที่มาของผลงานวิจัย



ดี ด้วยความเป็นลูกชาวสวนยางอยู่กับอาชีพนี้มาตั้งแต่เกิด รู้ว่าอะไรที่เป็นปัญหาบ้างก็พยายามที่จะศึกษาปัญหาเพื่อให้ชาวสวนได้รับความเป็นธรรมในการซื้อขายอะไรทำนองนี้"

จากนั้นก็พยายามคิดค้นและพัฒนาสิ่งประดิษฐ์เป็นชิ้นงานเมื่อครั้งศึกษาในระดับปริญญาโท สาขาเคมีเชิงฟิสิกส์ ที่จุฬาฯ หลังจากจบการศึกษาที่นำผลงานวิจัยชิ้นนี้มาพัฒนาเพื่อต่อยอดนำไปใช้ได้จริงกับเกษตรกร หรือกลุ่ม

ปัจจุบันจะแตกต่างกัน โดยเครื่องมือที่ใช้วัดในปัจจุบันจะใช้เครื่องที่ใช้กับเตาไมโครเวฟในการวัด จากนั้นก็นำมาชั่งน้ำหนักว่าจะได้น้ำหนักเท่าไร จากนั้นก็เอาไปอบด้วยไมโครเวฟจนเหลือแต่เนื้อยางแล้วนำชั่งน้ำหนักว่าจะได้กี่เปอร์เซ็นต์ของน้ำหนักทั้งหมด จากนั้นก็ตีราคาออกมาเป็นจำนวนเงิน

ในขณะที่เครื่องวัดตัวนี้จะใช้เทคนิคทางด้านแสงเข้ามาช่วยมาบรรจุในเครื่องแล้วใช้ผลการทางคณิตศาสตร์ในการคำนวณ โดยพยายามพัฒนาระบบพวกนี้ขึ้นมาเพื่อให้การวัดที่รวดเร็วและแม่นยำมากขึ้น มีความถูกต้องและใกล้เคียงกับระบบที่ใช้อยู่ในปัจจุบัน

"คือการชั่งขายน้ำยางจะต้องคำนึงถึงคุณภาพน้ำยาง ในน้ำยางจะมีส่วนผสมทั้งเนื้อยางและน้ำ โดยเราต้องหาว่าในน้ำยางมีเนื้อยางเท่า

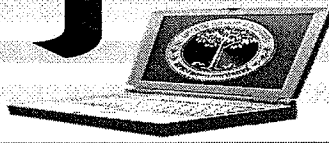

“ใครเพื่อใช้ในการซื้อขายเพื่อจะได้ไปคำนวณราคา จะได้ว่าถ้าจะซื้อขายในราคาเท่าไร เครื่องตัวนี้จะบอกเราหมด” ประเสริฐอธิบาย

ประเสริฐย้ำด้วยว่า สำหรับจุดเด่นอีกประการเป็นเครื่องที่วัดได้เร็วจะใช้เวลาไม่เกิน 1 นาที ในขณะที่ระบบเก่าหรือที่ใช้อยู่ในปัจจุบันใช้เวลาประมาณ 5-10 นาที จึงจะรู้ผล ซึ่งเครื่องตัวนี้จะเร็วกว่าและสะดวกกว่า เพราะเป็นเครื่องที่เราทำให้ทุกระบบอยู่ในเครื่องเดียวกันและสามารถพกพาไปใช้งานในสวนยางได้ทันที โดยไม่จำเป็นต้องมีกระแสไฟฟ้า

“ต้นทุนจริงๆ อยู่ที่ 5 พันบาท เหมาะกับเกษตรกรรพกติดตัว พ่อค้ารับซื้อน้ำยางสด หรือกลุ่มเกษตรกรชาวสวนยางมีไว้สามารถเอาไปใช้ได้เลย วิธีการทำก็ง่ายมาก แคน้ำน้ำยางสดใส่ถุงแล้วเสียบเข้าไปในช่องเครื่อง ใช้เวลาแค่ไม่ถึง 1 นาที ผลคำนวณตัวเลขก็โชว์บนหน้าจอให้เห็นค่าในทันที” ประเสริฐกล่าวทิ้งท้าย

สำหรับผลงานชิ้นนี้ยังได้รับรางวัลผลงานประดิษฐ์คิดค้นดีเด่นด้านวิทยาศาสตร์และเทคโนโลยี จากสภาวิจัยแห่งชาติประจำปี 2557 และจะนำไปจัดแสดงให้ผู้สนใจได้ชมในงาน “วันนักประดิษฐ์” จัดโดยสำนักงานคณะกรรมการวิจัยแห่งชาติ (วช.) ระหว่างวันที่ 2-5 กุมภาพันธ์ ณ อาคาร 9 ชั้น 2 อิมแพ็คฟอรัม เมืองทองธานี

นับเป็นอีกนวัตกรรมเด่นที่เป็นผลมาจากงานวิจัยเพื่อนำมาใช้ประโยชน์ในวงการยางพาราไทยที่ตอบสนองทั้งผู้ซื้อและผู้ขายให้ได้รับประโยชน์สูงสุดนั่นเอง

● สุรัตน์ อัครตะ ●

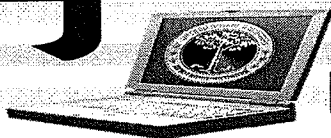

ยางมาตรฐาน...ดร.กนก คดีการ ที่ปรึกษารัฐมนตรีว่าการกระทรวงเกษตรและสหกรณ์ พร้อมคณะเจ้าหน้าที่สำนักงานเศรษฐกิจการเกษตร ลงพื้นที่เยี่ยมชมกระบวนการผลิตยางแผ่นรมควันอัดก้อนตามมาตรฐานระบบการจัดการคุณภาพที่ดี (GMP) ของชุมนุมสหกรณ์จังหวัดตรัง จำกัด โดยมีนายอุทัย ศรีเทพ ประธานกรรมการดำเนินการชุมนุมสหกรณ์ให้การต้อนรับ เมื่อเร็วๆ นี้



วิพากษ์โมเดลเงินกู้บ้านเพื่อเกษตรกรอันยาก

เมื่อเวลา 12.00 น. วันที่ 20 ม.ค. ผู้ประกอบอาชีพทำสวนยางพาราในพื้นที่เขตอุทยานแห่งชาติเขาปู่-เขาย่า และพื้นที่รอยต่อเขตอุทยานฯ ใน 8 จังหวัด ประกอบด้วย พัทลุง ตรัง และนครศรีธรรมราช กว่า 1,000 คน นำโดย นายเอียด เส็งเอียด ประธานมูลนิธิป้องกันรักษาป่าเขาบรทัด ได้เดินทางมาชุมนุมเรียกร้องบริเวณหน้าทำการอุทยานแห่งชาติเขาปู่-เขาย่า จ.เขาปู่ อ.ศรีบรรพต จ.พัทลุง หลังมีเจ้าหน้าที่อุทยานฯบางคนได้ไปเรียกเก็บเงินจากชาวบ้าน ในกรณีที่จะเปิดโค่นล้มไม้ยางพาราที่เสื่อมสภาพ ทั้งในเขตอุทยานฯและนอกเขตอุทยานฯ ในราคาไร่ละ 5,000 บาท จนทำให้ชาวสวนยางได้รับความเดือดร้อน โดยชาวบ้านระบุว่า การประกอบอาชีพทำสวนยางพาราในพื้นที่ที่บ่อนมีปัญหาการราคาซังมานานแล้ว บางรายที่เป็นของกลุ่มนายทุน เจ้าหน้าที่เรียกเก็บเงินได้ทีละจนกลุ่มนายทุนสามารถดำเนินการตัดโค่นและออกเป็นโฉนดได้ แต่หากเป็นของชาวบ้านที่มีเนื้อที่ไม่เกิน 5-10 ไร่ เจ้าหน้าที่จะเรียกเก็บไร่ละ 5,000 บาท หากรายได้จ่ายก็

ให้ทำกินได้ แต่หากรายได้ไม่จ่ายตามที่กำหนด และโค่นล้มไม้ยางพาราขึ้นมาจะถูกจับกุมดำเนินคดีทันที ทั้งนี้กลุ่มผู้ชุมนุมได้ยื่นข้อเสนอ 3 ข้อ ให้หัวหน้าอุทยานแห่งชาติเขาปู่-เขาย่า พัทลุง ไปดำเนินการ คือ 1.ให้ชาวบ้านสามารถตัดโค่นและปลูกทดแทนยางพาราที่หมดสภาพได้ 2.แปลงที่ตรวจยึดไว้แล้วให้ยับยั้งการทำลายอาสิน จนกว่าจะมีการพิสูจน์สิทธิให้แน่ชัด และ 3.เจ้าหน้าที่อย่าพยายามสร้างเงื่อนไขที่ไม่เป็นธรรมกับชาวสวนยาง ต่อมา นายอิศรพันธุ์ บุญมาก หัวหน้าอุทยานแห่งชาติเขาปู่-เขาย่า พัทลุง ได้เดินทางมารับหนังสือข้อเรียกร้อง และเรียกแกนนำเข้าประชุมเพื่อหาทางออกร่วมกัน เบื้องต้นทาง นายอิศรพันธุ์ รับปากจะดำเนินการกับเจ้าหน้าที่ที่เรียกเก็บเงินจากชาวบ้าน ส่วนการตัดไม้ยางที่เสื่อมสภาพในพื้นที่เขตอุทยานฯ ยังไม่มีข้อสรุป เนื่องจากต้องเป็นมติของ ครม. ในการพิจารณาเรื่องดังกล่าว แต่ทางอุทยานฯ จะพยายามอะลุ้มอล่วยให้มากที่สุด ทำให้ชาวบ้านที่ชุมนุมต่างก็พอใจ จึงพากันแยกย้ายกลับไป.

- ☆ ขนเกษตรธุรกิจ
- ☆ ผู้จัดการรายวัน
- ☆ กรุงเทพธุรกิจ
- ☆ ข่าวสด
- ☆ ประชาชาติธุรกิจ

ข่าว

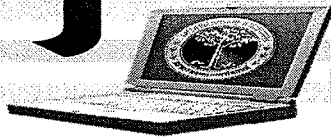

เกษตร

- ☆ แนวหน้า
- ☆ มติชน
- ☆ เดลินิวส์
- ☆ ไทยรัฐ
- ☆ สยามรัฐ

ตรัง - นายอาวุธ วงศ์สวัสดิ์ พาณิชย์จังหวัดตรัง กล่าวถึงสถานการณ์ราคาขางพาราของภาคใต้ในขณะนี้ว่า ได้เกิดความผันผวนตามภาวะเศรษฐกิจโลกอย่างรุนแรง คือหากเศรษฐกิจดี ราคาขางพาราจะดีตาม แต่หากเศรษฐกิจโดยรวมแย่ ก็จะมีผลให้ราคาขางพาราคต่ำไปด้วย ซึ่งส่วนใหญ่ประเทศไทยส่งออกขางพาราไปยังประเทศจีน ประเทศญี่ปุ่น และประเทศในกลุ่มสหภาพยุโรป ขณะที่ปัจจุบันประเทศจีนได้เข้ามาปลูกขางพาราในประเทศไทยเป็นพื้นที่กว่า 1 แสนไร่แล้ว

“จึงเป็นส่วนหนึ่งที่จะส่งผลให้ราคาขางพาราคต่ำลงตั้งแต่ช่วงต้นปี 2557 นี้ และอาจทวีความรุนแรงเพิ่มมากขึ้น เมื่อเปิดประชาคมเศรษฐกิจอาเซียนในช่วงปลายปี 2558 เพราะประเทศจีนอาจจะกลายเป็นคู่แข่งรายใหม่ของไทย ในการส่งออกขางพารา และอาจจะส่งผลให้ราคาขางพาราของประเทศไทย และของทั้งภูมิภาคอาเซียน เกิดปัญหาตกต่ำลง ดังนั้นประเทศไทยอาจมีความจำเป็นที่จะต้องหาช่องทางการค้ารายใหม่ ซึ่งอาจจะประเทศอินเดียที่กำลังอยู่ในสภาวะการขยายตัวของเศรษฐกิจเป็นอย่างมาก” พาณิชย์จังหวัดตรังกล่าว

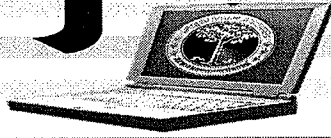

เกาะตะเข็บชายแดน...สังขละบุรี ล้มพิธีวิถีมอญ-ยางพาราพืชเศรษฐกิจใหม่

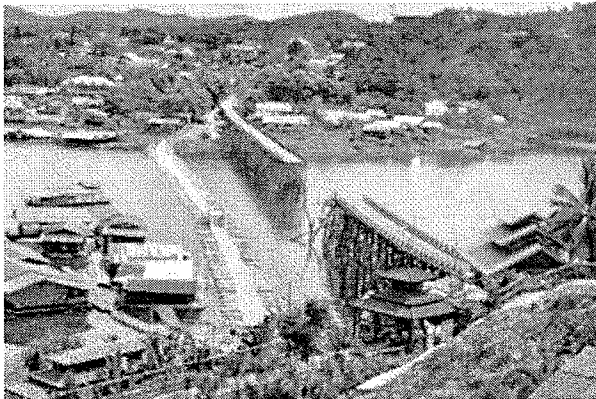
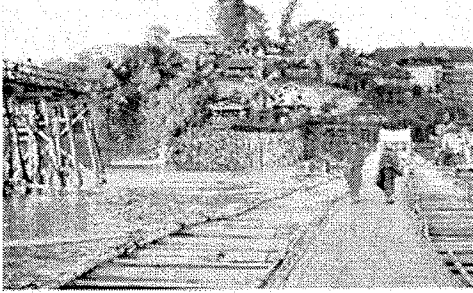

updated: 20 ม.ค. 2557 เวลา 13:15:04 น.

ประชาชาติธุรกิจออนไลน์

อำเภอ "สังขละบุรี" จังหวัดกาญจนบุรี เมืองแห่งสายน้ำสองวัฒนธรรม ถูกจัดอันดับให้เป็นแหล่งท่องเที่ยวเชิงวัฒนธรรมในอันดับต้นๆ ด้านฝั่งตะวันตกของไทย เป็นอำเภอที่มีชายแดนติดต่อกับพม่าบริเวณด่านเจดีย์สามองค์ และอยู่ห่างจากตัวเมืองกาญจนบุรีประมาณ 210 กิโลเมตร

เมืองชายแดนแห่งนี้เป็นที่ที่รวมความหลากหลายทางชาติพันธุ์ ไม่ว่าจะเป็นชาวไทยพุทธ มอญ กะเหรี่ยง ปัจจุบันได้กลายเป็นจุดหมายปลายทางของนักท่องเที่ยวทั้งชาวไทยและต่างชาติที่ต้องหาเวลามาเยือนสักครั้งในชีวิต

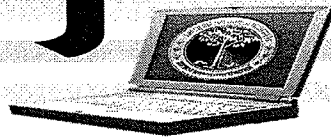

"แม็กเน็ต" ชั้นเลิศที่ดึงดูดนักท่องเที่ยวให้หลั่งไหลเข้ามาในพื้นที่นั่นคือ ชนบทธรรมนิยม ประเพณี และวัฒนธรรมในแบบวิถีชาวมอญขนานแท้ที่ยังคงรักษาไว้ได้อย่างเหนียวแน่น โดยมีสะพานอุตตมานุสรณ์พาดข้ามแม่น้ำของกาเลีย เชื่อมโยงผู้คนจาก 2 วัฒนธรรมเข้าด้วยกันอย่างลงตัว

ตลอดสองฝั่งของแม่น้ำของกาเลียที่เปรียบเสมือนเส้นเลือดใหญ่หล่อเลี้ยงผู้คนจึงคลาคล่ำไปด้วยที่พักสโตร์รีสอร์ทแพพัก และโฮมสเตย์ ไว้คอยบริการนักท่องเที่ยวที่ไปเยือน

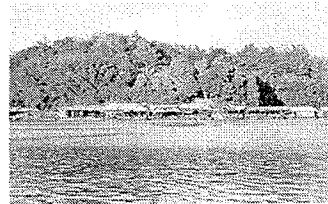
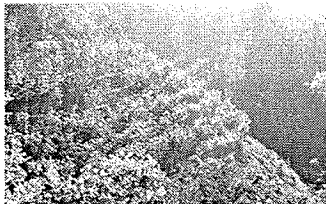
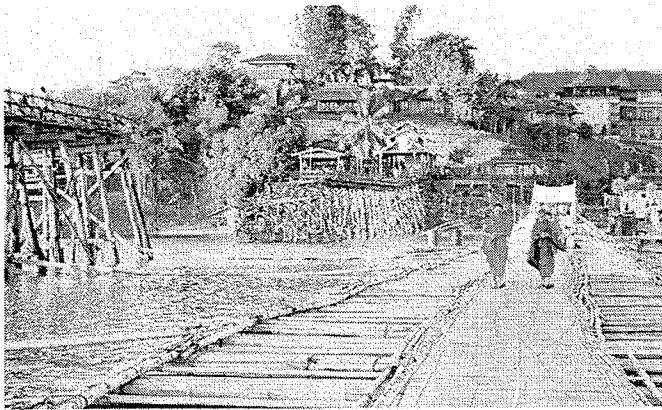

วันนี้บรรยากาศการท่องเที่ยวของสังขละบุรีกำลังตกอยู่ในภาวะเดียวกับแหล่งท่องเที่ยวอื่นๆของเมืองกาญจนบุรีนั่นคือ นักท่องเที่ยวนิยมเดินทางมาเที่ยวเฉพาะวันหยุดสุดสัปดาห์ และในช่วงเทศกาลหยุดยาว โดยในช่วงเดือนตุลาคมถึงเดือนกุมภาพันธ์ถือเป็นช่วงไฮซีซั่นของที่นี่

"ปอร์-ปรียา วุฒิสวรรณ" ทายาทเจ้าของรีสอร์ท ของกาเลีย ริเวอร์ฮัท แอนด์ รีสอร์ท บอกกับ "ประชาชาติธุรกิจ" ว่า ตลาดห้องพักสังขละบุรีส่วนใหญ่จะเน้นจับลูกค้ากลุ่มสัมมนาเป็นหลัก มีต่างชาติเดินทางเข้ามาท่องเที่ยวบ้างแต่ไม่มากนัก ราคาห้องพักอยู่ที่ 600-1,200 บาท/คืน

ภาพรวมของธุรกิจท่องเที่ยวในพื้นที่นับตั้งแต่สะพานไม้เก่าแก่ขาดสะบั้นด้วยแรงของภัยธรรมชาติ และมีการสร้างสะพานไม้บวบขึ้นมาใช้แทนชั่วคราว ก่อให้เกิดปรากฏการณ์การท่องเที่ยวเมืองสังขละบุรี "บูม" เป็น "พลุแตก" จนทำให้จำนวนห้องพักที่มีไม่เพียงพออยู่แล้วยิ่งขาดแคลนหนักขึ้นในช่วงวันหยุดสุดสัปดาห์

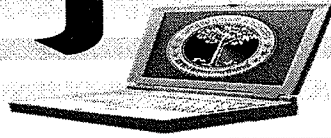

อย่างไรก็ตามบรรยากาศการท่องเที่ยวที่คึกคักในระยะนี้สร้างรายได้ให้กับชาวบ้านในพื้นที่ได้เป็นกอบเป็นกำไม่น้อย

"จันทร์ สุวรรณ" ชาวไทยเชื้อสายมอญวัย 31 ปี ใน อ.สังขละบุรี เล่าว่า ชาวบ้านมอญส่วนใหญ่มีอาชีพทำการเกษตรเป็นหลัก พืชที่เพาะปลูกมากที่สุดคือ กระจับปี่ ถั่วลิสง และพริก นอกจากนี้ยังมีรายได้จากธุรกิจท่องเที่ยวประเภทแพพัก เรือนำเที่ยว และขายของฝาก

"การขายอาหารตัดขาดเป็นอีกวิธีหนึ่งที่ทำให้ชาวบ้านมีรายได้ค่อนข้างดี ประมาณ 900-2,000 บาท/เดือน รูปแบบคือ การบริการจัดชุดอาหารตัดขาดขายให้นักท่องเที่ยวในราคาชุดละ 99 บาท ในช่วงแรกลูกค้าจะสั่งโดยตรง แต่ระยะหลังๆ ได้มีการพัฒนารูปแบบมากขึ้น โดยชาวบ้านจับมือกับเจ้าของรีสอร์ทและแพพักในพื้นที่เพื่อให้บริการนักท่องเที่ยวโดยตรง"

"จันทร์" บอกด้วยว่า วิถีชีวิตคนมอญและคนไทยที่นี่เปลี่ยนแปลงไปมาก สังเกตได้จากมีบ้านเรือนแบบสมัยใหม่เกิดขึ้นและมีแนวโน้มที่จะเพิ่มสูงขึ้นเรื่อย ๆ

นั่นเป็นเพราะคนรุ่นใหม่ย้ายไปหางานทำในเมือง ซึ่งมีรายได้ที่ดีกว่าทำการเกษตรเลี้ยงชีพในท้องถิ่น จากนั้นก็ส่งเงินกลับมาบ้านเกิดเพื่อก่อสร้างบ้าน ทำให้วิถีชีวิตแบบชาวมอญดั้งเดิมค่อยๆ เปลี่ยนแปลงไปในเชิงวัตถุ แต่ยังรักษาขนบธรรมเนียมประเพณีที่สะท้อนเอกลักษณ์ของคนมอญไว้เช่นเดิม

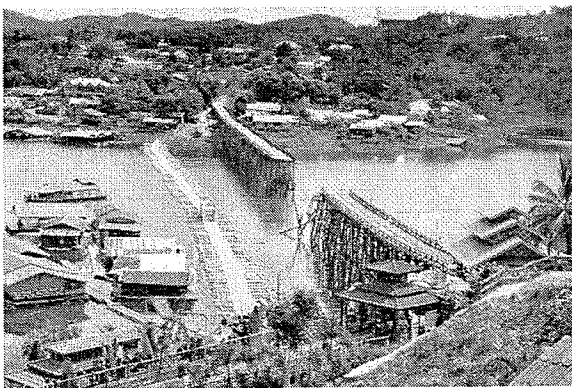

จากการลงพื้นที่สำรวจเมืองชายแดนแห่งนี้ของทีมข่าว "ประชาชาติธุรกิจ" พบว่า ประชาชนในอำเภอสังขละบุรีเริ่มหันมาปลูกยางพาราเพิ่มมากขึ้น มีพื้นที่ปลูกยางพาราไม่ต่ำกว่า 9,000 ไร่ แทบทุกพื้นที่ทั้งในพื้นที่ราบและภูเขาเต็มไปด้วยยางพารา โดยเฉพาะบริเวณภูเขามีการปลูกยางพาราในรูปแบบขั้นบันไดเหมือนนาข้าว

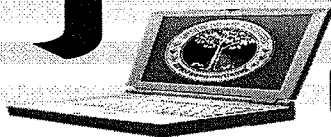

ที่น่าสนใจไม่น้อยคือ มีกลุ่มทุนต่างถิ่นเข้ามายึดพื้นที่ปลูกยางพาราในโซนรอบๆ ตัวอำเภอและเส้นทางที่มุ่งหน้าไปด่านเจดีย์สามองค์ โดยมีพ่อค้าคนกลางจากภาคใต้มารับซื้อน้ำยางสดในพื้นที่ ขณะเดียวกันเริ่มมีชาวบ้านรุกกล้าพื้นที่ป่าเข้าไปทำสวนยางพาราเพิ่มมากขึ้นเรื่อยๆ เช่นกัน

"สถิต วิทิตยมนตรีการ" ปลัดอำเภออาวุโส บอกว่า ปีนี้ทิศทางการพัฒนาอำเภอสังขละบุรีจะให้น้ำหนักในการส่งเสริมการท่องเที่ยว ในลักษณะจับมือร่วมกับผู้ประกอบการเพื่อดึงกรุ๊ปทัวร์เข้ามาเที่ยวเพิ่มมากขึ้น และเชื่อมโยงการท่องเที่ยวไปฝั่งพญาตองซูของพม่า เพื่อสร้างความน่าสนใจ

นอกจากนี้ จะเร่งส่งเสริมธุรกิจโฮมสเตย์ เพื่อกระจายรายได้เข้าสู่ชุมชน รวมทั้งมีการจัดเวรยามรักษาความปลอดภัยให้กับนักท่องเที่ยว เพราะบริเวณดังกล่าวเป็นพื้นที่ติดชายแดน เสี่ยงต่อปัญหาอาชญากรรม และ ทางอำเภอจะเร่งจัดอบรมภาษาอังกฤษ ภาษามอญ ภาษาพม่าให้กับพนักงานราชการในช่วงหลังเลิกงานอีกด้วย

นี่คือความเปลี่ยนแปลงของอำเภอชายแดน "สังขละบุรี" ที่เกิดขึ้นในวันนี้....!

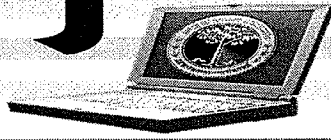

ราคาประมูล วันจันทร์ที่ 20 มกราคม 2557

ราคาประมูล ตลาดกลางยางพาราสงขลา

ยางแผ่นดิบ	69.69	↑ 0.50
ยางแผ่นรมควันชั้น 3	71.31	0.00
น้ำยางสด ณ โรงงาน	62.00	0.00
เศษยาง ณ โรงงาน	62.00	↑ 0.50

สถานการณ์ยาง วันจันทร์ที่ 20 มกราคม 2557

ราคายางตลาดกลางยางพาราสงขลา ยางแผ่นดิบแต่ละระดับ 69.69 บาท/กก. ปรับตัวสูงขึ้น 0.50 บาท/กก. ส่วนยางแผ่นรมควันไม่เปลี่ยนแปลง แต่ละระดับ 71.31 บาท/กก. เนื่องจากเงินอาจจะซื้อเพิ่มขึ้นเพื่อเก็บสต็อกก่อนตลาดจีนจะปิดทำการ 1 สัปดาห์ช่วงปลายเดือนในเทศกาลตรุษจีน อย่างไรก็ตาม มีการคาดการณ์ว่าราคายางยังคงเคลื่อนไหวในกรอบจำกัด เพราะได้รับแรงกดดันจากเงินเยนแข็งค่าและนักลงทุนระมัดระวังในการซื้อขายและจับตาดูข้อมูลเศรษฐกิจจีน โดยเฉพาะผลิตภัณฑ์มวลรวมภายในประเทศ (GDP) ไตรมาส 4 ปี 2556 ที่จะมีการเปิดเผยในวันนี้

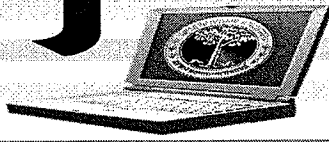

การเงิน - การลงทุน : World Update : สินค้าโภคภัณฑ์

วันที่ 20 มกราคม 2557 15:28 ยางแผ่นดิบราคาอยู่ที่ 69.69 บาท/กก.

โดย : สถาบันวิจัยยางพารา

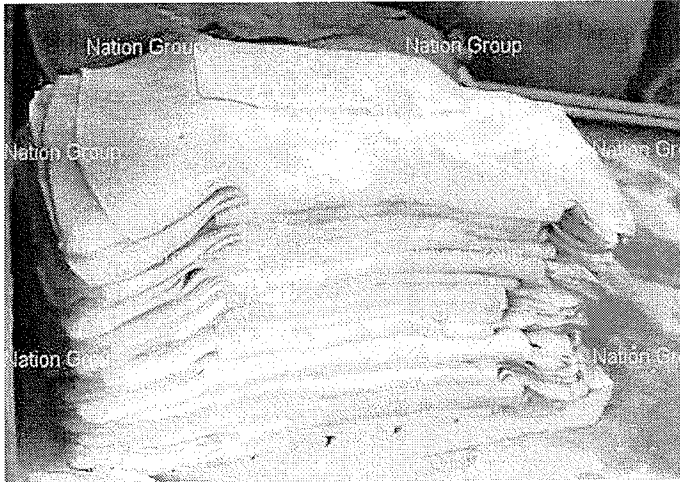

ราคายางแผ่นดิบ 69.69 บาท/กก. ปรับตัวสูงขึ้น 0.50 บาท/กก. ส่วนยางแผ่นรมควันไม่เปลี่ยนแปลง อยู่ที่ 71.31 บาท/กก.

สถานการณ์ยาง วันจันทร์ที่ 20 มกราคม 2557

ราคายางตลาดกลางยางพาราสงขลา ยางแผ่นดิบแต่ละระดับ 69.69 บาท/กก. ปรับตัวสูงขึ้น 0.50 บาท/กก. ส่วนยางแผ่นรมควันไม่เปลี่ยนแปลง แต่ละระดับ 71.31 บาท/กก. เนื่องจากเงินอาจจะซื้อเพิ่มขึ้นเพื่อเก็บสต็อกก่อนตลาดจีนจะปิดทำการ 1 สัปดาห์ช่วงปลายเดือนในเทศกาลตรุษจีน อย่างไรก็ตาม มีการคาดการณ์ว่าราคายางยังคงเคลื่อนไหวในกรอบจำกัด เพราะได้รับแรงกดดันจากเงินเยนแข็งค่าและนักลงทุนระมัดระวังในการซื้อขายและจับตาดูข้อมูลเศรษฐกิจจีน โดยเฉพาะผลิตภัณฑ์มวลรวมภายในประเทศ (GDP) ไตรมาส 4 ปี 2556 ที่จะมีการเปิดเผยในวันนี้

ราคาประมูล ณ ตลาดกลางยางพาราสงขลา สถานการณ์ยาง วันจันทร์ที่ 20 มกราคม 2557

ยางแผ่นดิบ 69.69 บาท/กก.

ยางแผ่นรมควันชั้น 3 71.31 บาท/กก.

น้ำยางสด ณ โรงงาน 62.00 บาท/กก.

เศษยาง ณ โรงงาน 62.00 บาท/กก.

ที่มา: สถาบันวิจัยยางพารา กรมวิชาการเกษตร

- ☆ ขานเศรษฐกิจ
- ☆ ผู้จัดการรายวัน
- ☆ กรุงเทพธุรกิจ
- ☆ ข่าวสด
- ☆ ประभाมาตีธุรกิจ

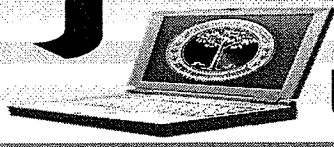

- ☆ แนวหน้า
- ☆ มติชน
- ☆ เดลินิวส์
- ☆ ไทยรัฐ
- ☆ สมานรัฐ

หน้า วันที่ ๑๐ ม.ค. ๕๗

หน้า (กรมการเกษตร)

หนองคาย - - - - -
 - - - - -
 Nongkhai

ยางแผ่นรมควัน (RSS)

ตลาดกลางยางพารา กลาง (กก.)	ราคาขายซื้อขายที่ตลาดกลาง (บาท /กก.)					ปริมาณขายซื้อขายที่ตลาด Quantity (KG.)		
	Price (Baht/KG .)							
Rubber Market	ชั้น 1-3	ชั้น 4	ชั้น 5	ชั้นฟอง	ชั้น Cutting			
สงขลา			71.31	71.01	70.51	69.55	65.88	344,400
สุราษฎร์ธานี			70.84	69.34	67.84	66.34	65.02	59,500
นครศรีธรรมราช			0.89	70.70	70.39	69.85	66.66	263,500
ยะลา			-	-	-	-	-	-
บุรีรัมย์			-	-	-	-	-	-
หนองคาย			-	-	-	-	-	-
Nongkhai			-	-	-	-	-	-

ที่มา: สถาบันวิจัยยาง กรมวิชาการเกษตร

อินโฟเควสท์ โดย รจนา ต่ายธานี โทร.02-2535000 อีเมลล์: rotchana@infoquest.co.th--



infoquest

ภาวะทาง AFET: โบรกฯ คาดตัวเลขศก.เงินออกมาดี หนุนทิศทางราคาขาย แฉจับตาดึงจี้ค่าเงิน

ข่าวเศรษฐกิจ สำนักข่าวอินโฟเควสท์ (IQ) -- จันทร์ที่ 20 มกราคม 2557 17:15:50 น.

รายงานภาวะการซื้อขายยางแผ่นรมควันชั้น 3(RSS3) หลังปิดการซื้อขายวันนี้ มีมูลค่ารวมทั้งสิ้นประมาณ 28 ล้านบาท มีปริมาณซื้อขายรวม 70 สัญญา ลดลงจากเมื่อวันศุกร์ 15 สัญญา

โบรกเกอร์จากบริษัท ดีเอส ฟิวเจอร์ส จำกัด เปิดเผยว่า เช้าวันนี้มีการประกาศตัวเลขเศรษฐกิจของเงินออกมา ไม่ว่าจะเป็นผลผลิตภาคอุตสาหกรรม ยอดค้าปลีก หรือ ตัวเลข GDP ส่วนใหญ่ออกมาบ่งชี้ถึงการเติบโตทางเศรษฐกิจของเงิน ซึ่งน่าจะส่งผลดีต่อราคาขาย แต่ต้องจับตาดูค่าเงินบาทและค่าเงินเยน ที่มีการปรับตัวมาแข็งค่าเล็กน้อยประกอบการพิจารณาด้วย ประเมินแนวต้าน 83.30 บาท/กก. แนวรับ 81.00-80.00 บาท/กก. ส่วนปริมาณสัญญาซื้อขายคงค้าง(Open Interest) อยู่ที่ 2,773 สัญญา เพิ่มขึ้น 17 สัญญา

ภาวะการซื้อขายยางแผ่นรมควันชั้น 3(RSS3)

เดือน	ราคาปิด	ราคาปิด	ปริมาณ
ครั้งก่อน	วันนี้	การซื้อขาย	
FEB 14	76.00	76.05	11
MAR 14	78.30	77.95	4
APR 14	79.05	-	0
MAY 14	80.80	-	0
JUN 14	80.40	-	0
JUL 14	80.50	80.65	7
AUG 14	81.15	81.00	48
รวม	70		

อินโฟเควสท์ โดย นิสารัตน์ วิเชียรศรี/รัชดา โทร.02-2535000 ต่อ 317 อีเมล: rachada@infoquest.co.th--

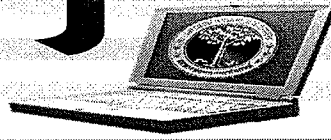

ราคาตลาดยาง TOCOM: สัญญาส่งมอบเดือน มิ.ย.2557 ปิดลดลงแตะ 252.3 เยน

ข่าวเศรษฐกิจ สำนักข่าวอินโฟเควสท์ (IQ) -- จันทร์ที่ 20 มกราคม 2557 16:04:58 น.

ตลาดยางโตเกียวประจำวันี่ 20 ม.ค.2557 มีปริมาณซื้อขายรวมทั้งสิ้น 5,015 สัญญา

โดยสัญญายางส่งมอบเดือน มิ.ย.2557 เคลื่อนไหวอยู่ระหว่าง 249.2-253.7 เยน ปิดตลาดที่ 252.3 เยน

ลดลง 0.7 เยน

เดือน	ปิดวันก่อน	เปิด	สูงสุด	ต่ำสุด	ปิด	เปลี่ยนแปลง
ปริมาณซื้อขาย						
ม.ค.2557	264.2	262.3	262.3	261.0	261.9	-2.3
56						
ก.พ.2557	261.6	261.3	262.7	258.8	260.7	-0.9
58						
มี.ค.2557	251.5	250.4	251.6	247.5	248.8	-2.7
183						
เม.ย.2557	250.4	251.0	251.0	247.2	249.3	-1.1
143						
พ.ค.2557	252.1	251.8	252.6	248.4	251.2	-0.9
625						
มิ.ย.2557	253.0	253.1	253.7	249.2	252.3	-0.7
3,950						
รวม	5,015					

หมายเหตุ:

(1) หน่วยของราคา = เยน/กก.

(2) ปริมาณการซื้อขาย 1 หน่วย = 10,000 กิโลกรัม

อินโฟเควสท์ แพลตฟอร์มและเรียบเรียงโดย นรินรัตน์ พรหมพิทักษ์/สุนิตา โทร.02-2535000 ต่อ 315 อีเมล:

sunita@infoquest.co.th--

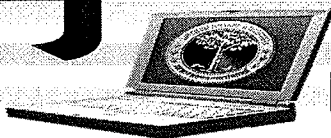

infoquest

ภาวะตลาดยางเอเชีย: สัญญายาง TOCOM อ่อนตัว เหตุวิตกดีมานต์ในจีน
ข่าวเศรษฐกิจ สำนักข่าวอินโฟเควสท์ (IQ) -- ศุกร์ที่ 17 มกราคม 2557 11:27:36 น.

สัญญายางที่ตลาดยางโตเกียว (TOCOM) อ่อนตัวลงในช่วงเช้านี้ เนื่องจากความกังวลเกี่ยวกับการขยายตัวที่ชะลอตัวลงในจีน ซึ่งเป็นประเทศผู้ซื้อยางรายใหญ่ที่สุด และการขยายตัวที่ชะลอตัวลงนี้อาจจะทำให้ความต้องการใช้ยางในการผลิตยางรถยนต์ลดลงตามไปด้วย

สัญญายางส่งมอบเดือนมิ.ย.ที่ตลาด TOCOM ร่วง 1.5% แต่ที่ 252.5 เยน/กิโลกรัม (2,422 ดอลลาร์/ตัน) ก่อนขยับมาซื้อขายที่ระดับ 253.1 เยน/กิโลกรัม เมื่อเวลา 12.14 น.ตามเวลาโตเกียว

การขยายตัวของการลงทุนและผลผลิตจากโรงงานจีนในเดือนธ.ค.อาจจะอ่อนตัวลง ซึ่งถือเป็นสัญญาณที่บ่งชี้ เศรษฐกิจจีนกำลังอ่อนตัวลง ขณะที่นักวิเคราะห์คาดการณ์ว่า การขยายตัวของเศรษฐกิจจีนจะชะลอตัวลงมากที่สุดในรอบ 24 ปี

ส่วนสัญญายางเชียงใหม่ส่งมอบเดือนพ.ค.ร่วงลง 1.6% แต่ 16,490 หยวน หรือ 2,724 ดอลลาร์ต่อตัน

อินโฟเควสท์ แพลตฟอร์มและเรียบเรียงโดย สุนิตา พรรณรักษา/รัตนา โทร.02-2535000 ต่อ 327 อีเมล: ratana@infoquest.co.th--