



การยางแห่งประเทศไทย  
Rubber Authority of Thailand

## กรุงเทพธุรกิจ

Krungthep Turakij  
Circulation: 200,000  
Ad Rate: 1,450

Section: First Section/ไฟท์ส

วันที่: พุธ 1 กุมภาพันธ์ 2560

ปีที่: 30

ฉบับที่: 10359

หน้า: 16(บน), 13

Col.Inch: 107.60Ad Value: 156,020

PRValue (x3): 468,060

ศิลปิน: ชาว-ดำ

หัวข้อข่าว: กำชับ 3 กระทรวงแก้ปัญหามะเร็งยาว-หาพื้นที่ทำ'ฟลัดเวย์'  
หน้า: 16(บน), 13

### กำชับ 3 กระทรวงแก้ปัญหามะเร็งยาว-หาพื้นที่ทำ'ฟลัดเวย์'

# นายกฯสั่งบูรณาการฟื้นฟูได้

## อนุมัติ1.5พันล.ช่วยเกษตรกร เร่งซ่อมบ้าน 1.1 หมื่นหลัง

นายกฯสั่ง 3 กระทรวง "เกษตรฯ-ทรัพยากร-มหาดไทย" บูรณาการแก้ปัญหาน้ำท่วมระยะยาว หาพื้นที่ทำ'ฟลัดเวย์' พร้อมเร่งซ่อมแซมบ้านเรือนประชาชนเสียหายกว่า 1.1 หมื่นหลัง กำชับประสานทุกฝ่ายส่งช่างเข้าช่วยเต็มที่ รัฐบาลเดินหน้าเยียวยาครอบครัวละ 3,000 บาท จ่ายเงินช่วยเหลือวง 1.6 หมื่น ล้าน วร.สั่งปรับงบฯเร่งสำรวจ-ซ่อมแซมศาสนสถานในภาคใต้

พล.อ.อนุพงษ์ เผ่าจินดา รมว.มหาดไทย กล่าวถึงมาตรการฟื้นฟูเยียวยาผู้ได้รับผลกระทบจากสถานการณ์น้ำท่วมภาคใต้ว่า ในส่วนของกระทรวงมหาดไทยจะดูแลการซ่อมแซมบ้านที่อยู่อาศัยเป็นหลัก ที่ในภาพรวมเสียหายกว่า 11,000 หลัง โดยเสียหายทั้งหมดมีจำนวนกว่า 300 หลัง ขณะนี้ดำเนินการซ่อมแซมไปแล้วกว่า 1,000 หลัง ซึ่งในสัปดาห์นี้จะเร่งขอความร่วมมือไปยังหน่วยงานที่มีช่างให้ลงไปช่วยเหลือประชาชนเต็มพื้นที่ประมาณ 6,000 หมู่บ้าน

อ่านต่อหน้า 13

ต่อจากหน้า 16

### นายกฯ

ขณะที่การแก้ไขปัญหาในระยะยาว นายกรัฐมนตรีสั่งบูรณาการจัดการปัญหาน้ำท่วมพื้นที่ระบายน้ำหรือฟลัดเวย์ เบื้องต้นจะใช้ข้อมูลของกระทรวงเกษตรและสหกรณ์ กระทรวงทรัพยากรธรรมชาติและสิ่งแวดล้อม กรมโยธาธิการและผังเมือง และกระทรวงมหาดไทย โดยหากเป็นพื้นที่สาธารณะก็สามารถดำเนินการได้ตามกฎหมายผังเมือง แต่หากเป็นพื้นที่เอกชนอาจพิจารณาเวนคืนบางพื้นที่ ซึ่งถือเป็นหลักการในการแก้ไขปัญหาเพื่อไม่ให้เกิดน้ำท่วมซ้ำซากอีก ทั้งนี้

การแก้ไขปัญหาในระยะยาว จำเป็นต้องทำให้เร็วที่สุดและต้องใช้หลักการของกฎหมายเข้ามาเกี่ยวข้องด้วย

ด้านนายฉัตรชัย พรหมเลิศ อธิบดีกรมป้องกันและบรรเทาสาธารณภัย(ปภ.) กล่าวถึงสถานการณ์อุทกภัยในพื้นที่ภาคใต้ว่า ปัจจุบันสถานการณ์คลี่คลายแล้วอยู่ระหว่างการฟื้นฟู 9 จังหวัด ได้แก่ ระนอง กระบี่ ตรัง พัทลุง ประจวบคีรีขันธ์ ยะลา นราธิวาส ปัตตานี และสงขลา ยังคงมีสถานการณ์ใน 3 จังหวัด ได้แก่ นครศรีธรรมราช สุราษฎร์ธานี และพัทลุง รวม 7 อำเภอ 31 ตำบล 87 หมู่บ้าน ประชาชนได้รับผลกระทบ 14,984 ครัวเรือน 45,046 คน

อย่างไรก็ตามจากการคาดการณ์สภาพอากาศของกรมอุตุนิยมวิทยาพบว่ามรสุมตะวันออกเฉียงเหนือกำลังอ่อนพัดปกคลุมอ่าวไทยและภาคใต้ ทำให้ภาคใต้ตอนล่างมีฝนน้อย กรมป้องกันและบรรเทาสาธารณภัยจึงได้ประสานให้จังหวัดที่ยังคงมีสถานการณ์อุทกภัยเร่งระบายน้ำและผลักดันน้ำออกสู่ทะเล

### เร่งให้ความช่วยเหลือเกษตรกร

นายประยูร รัตนเสนีย์ รองปลัดกระทรวงมหาดไทย ในฐานะหัวหน้าส่วนปฏิบัติการกองบัญชาการป้องกันและบรรเทาสาธารณภัยแห่งชาติ(บกปภ.ช.) ส่วนหน้าจ.สุราษฎร์ธานี ได้สรุปสถานการณ์การช่วยเหลือและเยียวยาเกษตรกรผู้ประสบอุทกภัยในพื้นที่ 12 จังหวัดภาคใต้ และจังหวัด ประจวบคีรีขันธ์ ตามนโยบายรัฐบาล ที่เร่งให้การช่วยเหลือตามระเบียบกระทรวงการคลังว่าด้วยเงินอุดหนุนราชการ เพื่อช่วยเหลือผู้ประสบภัยพิบัติกรณีฉุกเฉิน พ.ศ.2556 และที่แก้ไขเพิ่มเติม พ.ศ. 2559 พื้นที่สถานการณ์เข้าสู่ภาวะปกติ พบความเสียหายด้านพืชเกษตรกรได้รับผลกระทบ 15,955 ราย พื้นที่เสียหายสิ้นเชิง 94,098.15 ไร่ แบ่งเป็นข้าว 72,680.94 ไร่ พืชไร่ 1,661.46 ไร่ พืชสวนและอื่นๆ 19,755.76 ไร่ ด้านการประมง เกษตรกรได้รับผลกระทบ 3,150 ราย พื้นที่เพาะเลี้ยงสัตว์น้ำ 2,826.84 ไร่ กระชัง/บ่อซีเมนต์ 6,898.78 ตร.ม. ด้านปศุสัตว์

เกษตรกร 4,541 ราย สัตว์ตาย 226,804 ตัว แบ่งเป็น โค-กระบือ 876 ตัว สุกร 1,727 ตัว แพะ-แกะ 678 ตัว สัตว์ปีก 223,523 ตัว

### ช่วยส่วนขยายพาราโรละ1.6หมื่น

โดยการช่วยเหลือตามมาตรการช่วยเหลือเยียวยาเกษตรกรผู้ประสบอุทกภัยปี 2559-2560 กรณีที่ได้รับผลกระทบ (ครัวเรือนละ 3,000 บาท) ตามมติคณะรัฐมนตรี(ครม.) เมื่อวันที่ 11 ต.ค. 2559 โดยคณะกรรมการฯ ระดับจังหวัด ได้ตรวจสอบและรับรองข้อมูลเกษตรกรที่จะขอรับการช่วยเหลือเยียวยาแล้ว 8 จังหวัด ได้แก่ ประจวบคีรีขันธ์ กระบี่ ตรัง ระนอง สุราษฎร์ธานี นครศรีธรรมราช สงขลา และพังงา

นอกจากนี้ยังมีการช่วยเหลือฟื้นฟูเกษตรกรผู้ปลูกยางพารา ตามพระราชบัญญัติ(พ.ร.บ.) การยางแห่งประเทศไทย พ.ศ.2558 เพื่อช่วยเหลือต้นยางพาราเปิดกรีดที่เสียหายจากอุทกภัยให้ขอทุนปลูกแทน อัตราโรละ 16,000 บาท ส่วนที่เหลืออยู่ในระหว่างการตรวจสอบ

ทั้งนี้ ในส่วนพื้นที่จ.สุราษฎร์ธานี มีน้ำท่วมพื้นที่เสี่ยงภัย 18 อำเภอ 119 ตำบล 911 หมู่บ้าน 33 ชุมชน ประชาชนได้รับบาดเจ็บ 39,365 ครัวเรือน 232,061 คน มีผู้เสียชีวิตจำนวน 10 ราย รวมมูลค่าความเสียหายเบื้องต้นประมาณ 1,900 ล้านบาท และบางส่วนยังถูกน้ำท่วมยังอยู่ในระหว่างการสำรวจ

### ฟื้นฟูศาสนสถานถูกน้ำท่วม

นายกฤษฎศุพงษ์ ศิริ ปลัดกระทรวงวัฒนธรรม(วธ.) กล่าวว่า ได้จัดทำแผนฟื้นฟูช่วยเหลือหลังน้ำลด โดยจะส่งเจ้าหน้าที่เข้าไปสำรวจความเสียหายของโบราณสถาน และศาสนสถาน อาทิ วัด มัสยิด พร้อมพบปะกับผู้นำศาสนา โต๊ะอิหม่าม และศิษย์มุขิมีปัญญาท้องถิ่น เพื่อหารือถึงแผนการช่วยเหลือและฟื้นฟูร่วมกัน โดยให้แบ่งการช่วยเหลือเป็น 2 ลักษณะ คือ 1.ความเสียหายไม่มาก ให้หน่วยงานสามารถปรับงบประมาณปกติของตนเอง จัดสรรเข้าไปบูรณะซ่อมแซม เพื่ออำนวยความสะดวกให้ประชาชนสามารถเข้าไปใช้



การยางแห่งประเทศไทย  
Rubber Authority of Thailand

## กรุงเทพธุรกิจ

Krungthep Turakij  
Circulation: 200,000  
Ad Rate: 1,450

Section: First Section/โพกัส

วันที่: พุธ 1 กุมภาพันธ์ 2560

ปีที่: 30

ฉบับที่: 10359

หน้า: 16 (บน), 13

Col.Inch: 107.60 Ad Value: 156,020

PR Value (x3): 468,060

ศิลปิน: ชาว-ดำ

หัวข้อข่าว: กำชับ 3 กระทรวงแก้หน้าท่วมระยะยาว-หาพื้นที่ทำฟลัดเวย์ นายฯสั่งบูรณาการฟื้นฟูได้

บริการหรือปฏิบัติศาสนกิจได้ และ 2.ความเสียหายหลัก ให้หน่วยงานประเมินความเสียหาย และรายงานผ่านทางผู้ว่าราชการจังหวัดซึ่งเป็นศูนย์ส่วนหน้าของรัฐบาล เพื่อเสนอของบประมาณในการบูรณะซ่อมแซมต่อไป

“จากข้อมูลการสำรวจเบื้องต้นได้รับรายงานว่า ยังไม่มีศาสนสถาน หรือโบราณสถานใดได้รับความเสียหายรุนแรง ดังนั้นจึงได้ย้าให้หน่วยงานที่รับผิดชอบเร่งไปรับงบฯ สำหรับการบูรณะฟื้นฟู เพื่อให้แต่ละสถานที่สามารถกลับมาให้บริการประชาชนได้ตามปกติโดยเร็ว อย่างไรก็ตามทางศูนย์ช่วยเหลือผู้ประสบภัยของ วร.ที่ตั้งอยู่ในวัด 13 แห่งในเขตกทม. ยังคงเปิดรับบริจาคสิ่งของอย่างต่อเนื่อง เพื่อนำไปช่วยเหลือพี่น้องประชาชนที่ได้รับผลกระทบจากน้ำท่วมอย่างทั่วถึง” นายฤกษ์ชัย กล่าว

### กรม.อนุดิ.1.5พันล.ช่วยเหลือเกษตรกร

นายณัฐพร จาตุศรีพิทักษ์ ที่ปรึกษา รมว.พาณิชย์ แถลงผลการประชุมคณะรัฐมนตรี (ครม.) ว่า ครม.เห็นชอบอนุมัติงบประมาณรายจ่ายประจำปี 2560 งบกลางรายการเงินสำรอง เพื่อกรณีฉุกเฉินหรือจำเป็น เพื่อดำเนินการตามแผนการช่วยเหลือฟื้นฟูเกษตรกรที่ประสบอุทกภัยภาคใต้ ปี 2559/2560 ตามที่กระทรวงเกษตรและสหกรณ์เสนอ จำนวน 3 โครงการ วงเงินรวม 1,543.26 ล้านบาท ประกอบด้วย มาตรการให้ความช่วยเหลือสมาชิกสหกรณ์และกลุ่มเกษตรกรที่ประสบอุทกภัย วงเงิน 451.35 ล้านบาท โครงการฟื้นฟูอาชีพเกษตรกร วงเงิน 191.25 ล้านบาท แยกเป็น กิจกรรมฟื้นฟูพื้นที่การเกษตร โดยการสนับสนุนสารชีวภัณฑ์ วงเงิน 31.50 ล้านบาท และกิจกรรมสนับสนุนการปลูกผักเพื่อบริโภคและสร้างอาชีพเสริมรายได้ วงเงิน 159.75 ล้านบาท และการซ่อมแซมโครงการชลประทาน วงเงิน 900.66 ล้านบาท

โดยมีแผนมาตรการช่วยเหลือแบ่งเป็น 3 ระยะ คือ ระยะเร่งด่วน ระยะสั้น และระยะยาว ประกอบด้วยระยะแรก ช่วงเดือนม.ค. 2560 การหยุดยั้งความเสียหายบรรเทาความเดือดร้อนเพื่อหยุดหรือลดความเสียหายให้มากที่สุด ระยะต่อไป ช่วงเดือนม.ค. - ก.ย. 2560 การเสริมสร้างฟื้นฟู โดยมุ่งเน้นการฟื้นฟูสภาพพื้นที่ และอาชีพ ให้กับเกษตรกรผู้ประสบอุทกภัยให้กลับสู่ภาวะปกติ ส่วนระยะยาวตั้งแต่ช่วงปี 2560 เป็นต้นไป เน้น

การพัฒนาโครงสร้างพื้นฐาน โดยมุ่งเน้นการลดความเสี่ยงจากอุทกภัย และพัฒนาให้ดีและปลอดภัยกว่าเดิม

### รพ.บางสะพานฟื้นฟูเกือบ100%

นพ.เชิดชาย ชัยวัชโรฒ ผู้อำนวยการโรงพยาบาลบางสะพาน จ.ประจวบคีรีขันธ์ กล่าวว่า ขณะนี้การฟื้นฟูโรงพยาบาลบางสะพานคืบหน้าเกือบ 100% เหลือเพียงการปรับปรุงห้องผ่าตัดใหญ่ต้องปรับระบบเรื่องของการพอกอากาศและการระบายอากาศ เพื่อความสะอาดสูงสุดในการรักษาพยาบาลตามมาตรฐานความปลอดภัย จึงต้องปรับเปลี่ยนระบบใหม่ทั้งหมดอาจจะใช้เวลา 1-2 เดือนสำหรับอาคารผู้ป่วยในชายที่ได้รับความเสียหายในส่วนของวัสดุเครื่องใช้ภายในสำนักงาน จะใช้เวลาปรับปรุงเพิ่มเติมอีก 1-2 สัปดาห์

อย่างไรก็ตาม การแก้ปัญหาอุปสรรคหลักทางการแพทย์ได้รับความเสียหายจากน้ำท่วม และแนวทางการป้องกันนั้นผู้ว่าราชการจังหวัดได้เสนอให้ปรับยกอาคารโดยโรงพยาบาลมีแผนการก่อสร้างเพิ่มเติมบริเวณอาคารผู้ป่วยนอก

### ควายทะเลน้อยตายกว่า200ตัว

ด้านนายณรงค์ สุทธิสังข์ ปศุสัตว์จังหวัดพัทลุง กล่าวถึงกรณีน้ำท่วมซึ่งเป็นเวลานานและทำให้ควายที่ชาวบ้านเลี้ยงปล่อยไว้ตามทุ่งหญ้า และในป่าพรุริมทะเลสาบ เขตรอยต่อกับทะเลน้อยตายเป็นจำนวนมาก ว่า หลังจากที่จ.พัทลุงเกิดฝนตกหนัก ทั้ง 11 อำเภอ ประสบภัยน้ำท่วมแม้ว่าวันนี้สภาพทั่วไปน้ำจะแห้งและมีท่วมขังบางพื้นที่ริมทะเลสาบแต่ก็ยังคงส่งผลให้ควายที่ชาวบ้านเลี้ยงไว้ตามทุ่งหญ้า และป่าพรุ ยังต้องว่ายน้ำดำน้ำกินหญ้า เพราะน้ำในทุ่งหญ้ายังทรงตัวอาหารที่สำนักงานปศุสัตว์นำไปมอบให้ก็ทอรรถหาความเดือดร้อนเกี่ยวกับอาหาร

ส่วนที่พัทลุงของสัตว์ยังคงต้องปล่อยให้ควายขึ้นมาพักริมถนน อย่างไรก็ตามหลังจากที่น้ำท่วมขังควายได้เข้าเป็นเวลานานทำให้ตายลงไปประมาณ 200 ตัว ซึ่งทางเจ้าหน้าที่ได้ช่วยเหลืออย่างสุดความสามารถ โดยเฉพาะควายที่เลี้ยงปล่อยไว้ในป่าพรุควนซีเลียนเมื่อน้ำท่วมสูงควายไม่มีที่พักและแยงกันไปอยู่บนเนินดิน ตัวไหนอายุมากก็จมน้ำตาย โดยที่เจ้าของควายไม่สามารถช่วยเหลือได้



การยางแห่งประเทศไทย  
Rubber Authority of Thailand

## กรุงเทพธุรกิจ

Krungthep Turakij  
Circulation: 200,000  
Ad Rate: 2,400

Section: First Section/เศรษฐกิจ

วันที่: พุธ 1 กุมภาพันธ์ 2560

ปีที่: 30

ฉบับที่: 10359

หน้า: 7(บน)

Col.Inch: 42.20 Ad Value: 101,280

PRValue (x3): 303,840

คลิ๊ป: ลีสี่

หัวข้อข่าว: 'ราคายาง' ตลาดโลกสูงสุดรอบ 5 ปี

# 'ราคายาง' ตลาดโลกสูงสุดรอบ 5 ปี

## ซีพีผลผลิตลด 10% ขณะความต้องการเพิ่ม

ราคายางพาราในตลาดโลกพุ่งขึ้นในรอบ 5 ปี ตามความต้องการที่เพิ่มขึ้นต่อเนื่อง ขณะที่ผลผลิตออกสู่ตลาดโลกลดลง เพราะนโยบายชะลอการส่งออกของ 3 ประเทศในอาเซียน ซึ่งเป็นผู้ส่งออกยางพารารายใหญ่และผลจากน้ำท่วมในภาคใต้ของไทย

ราคายางวันที่ 31 ม.ค. 2560 ที่ตลาดกลางทศใหญ่ จ.สงขลา ราคายางแผ่นดิบอยู่ที่ กก.ละ 93.52 บาท เพิ่มขึ้น 3.47 บาท และยางแผ่นรมควันที่ กก.ละ 97.89 บาท ปรับขึ้น 2.23 บาท เมื่อเทียบกับวันที่ 30 ม.ค.

เทรดเดอร์ กล่าวว่า ปัจจัยบวกมาจากความกังวลเกี่ยวกับอุปทานยางและความต้องการของผู้ประกอบการในประเทศ ยังคงมีอยู่ เนื่องจากหลายพื้นที่ปลูกยางทางภาคใต้ของไทย ได้รับผลกระทบจากภาวะน้ำท่วม ต้องใช้เวลาฟื้นฟู ขณะที่

แต่ระดับสูงสุดในรอบ 5 ปี และการแข็งค่าของเงินเยนและเงินบาท อีกทั้งราคาน้ำมันที่ผันผวนยังคงเป็นปัจจัยกดดันราคายางได้ในระดับหนึ่ง

นายธีธัช สุดสะอาด ผู้จัดการการยางแห่งประเทศไทย (กยท.) กล่าวว่า ยางแผ่นดิบรมควันขึ้น 3 ชั้วขึ้นมาจาก กก.ละ 97 บาท ซึ่งเป็นผลมาจากนโยบายชะลอการส่งออกยางของ 3 ประเทศ ในปี 2559 จำนวน 7 แสนตัน ประกอบกับสถานการณ์น้ำท่วมภาคใต้ ทำให้เกษตรกรไม่สามารถออกไปกรีดยางได้ และต้นยางบางส่วนได้รับความเสียหายผลผลิตที่ควรจะออกสู่ตลาดในช่วงนี้ประมาณ 3-4 แสนตัน จึงหายไป

ในขณะที่ความต้องการใช้ยางในตลาดยังมีอย่างต่อเนื่อง โดยเฉพาะนโยบายลดการนำเข้าของนายโดนัลด์ ทรัมป์ ประธานาธิบดีสหรัฐฯ ส่งผลให้ผู้ประกอบการสหรัฐฯ เร่งนำเข้ายางมากขึ้นในช่วงต้นปี ก่อนนโยบายดังกล่าวจะมีผลอย่างเป็นทางการ ทำให้ราคายางพาราในช่วงนี้

ปรับตัวสูงขึ้นทุกตลาด

"ยางที่หายไป 1 ล้านตัน คิดเป็น 10% ของความต้องการใช้ยางในตลาดโลกอยู่ที่ 12 ล้านตันต่อปี มีผลกระทบต่อตลาดพอสมควร แต่ผมไม่อยากให้ทุกคนตื่นตระหนกกับราคาที่สูงขึ้น อยากให้พิจารณาผลผลิตที่ควรจะสอดคล้องกับความต้องการของราคามากกว่า หากมีการเร่งปลูกมากไปอนาคตราคาปรับลดลงแน่ เกษตรกรต้องรู้จักการกระจายความเสี่ยงปลูกพืชชนิดอื่น และมีเงินทุนสำรองเอาไว้เมื่อมีรายได้สูงขึ้น ไม่ใช่จ่ายฟุ่มเฟือย" นายธีธัช กล่าว

สำหรับแนวโน้มราคายางคาดว่าจะปรับตัวสูงขึ้นแต่ต้องดูสถานการณ์ในสัปดาห์หน้าหลังจากเปิดตลาดอีกครั้งหลังจากตรุษจีน ซึ่งจะเห็นระดับราคาที่ชัดเจนขึ้นในช่วงเดือนก.พ. แต่ในเบื้องต้นราคาเฉลี่ยของปีนี้จะสูงกว่าปีที่ผ่านมาที่มีราคาเฉลี่ยที่ กก.ละ 50 บาท ซึ่ง กยท.จะติดตามอย่างต่อเนื่องเพื่อแจ้งเตือนภัยให้เกษตรกรรวมทั้งส่งเสริมปลูกในพื้นที่เหมาะสมตามแผนภาคเกษตรเท่านั้น

## ราคายางตลาดโตเกียว

หน่วย : ยางกิโลกรัม  
350



พื้นที่ปลูกยางทางภาคตะวันออกเฉียงเหนือเริ่มเข้าสู่ฤดูปลูกผลผลิต

อย่างไรก็ตาม ราคตลาดล่วงหน้าโตเกียวปรับตัวลดลงจากการเทขายทำกำไรของนักลงทุน หลังจากราคาสูงขึ้น



การยางแห่งประเทศไทย  
Rubber Authority of Thailand

## ข่าวสด

Khao Sod  
Circulation: 950,000  
Ad Rate: 1,100

Section: First Section/เศรษฐกิจ

วันที่: พุธ 1 กุมภาพันธ์ 2560

ปีที่: 26

ฉบับที่: 9562

หน้า: 5(บน)

Col.Inch: 37.42 Ad Value: 41,162

PRValue (x3): 123,486

ศิลปิน: ชาว-ดำ

หัวข้อข่าว: ราคายางพ่วงพรวดแตะ 'โลละร้อย' อาณิสงส์น้ำท่วมได้-3ประเทศชะลอแผนส่งออก

# ราคายางพ่วงพรวดแตะ 'โลละร้อย' อาณิสงส์น้ำท่วมได้-3ประเทศชะลอแผนส่งออก

การยางแห่งประเทศไทยประเมินราคายางปีนี้  
ค่าเฉลี่ยสูงกว่า 50 บาท/ก.ก. แน่นนอน จากการชะลอ  
ส่งออกของ 3 ประเทศ ในปี 2559 จำนวน 7 แสน  
ตัน ประกอบกับสถานการณ์น้ำท่วมภาคใต้ ส่งผลให้  
ยางหายจากตลาดราว 1 ล้านตัน หรือประมาณ 10 %  
ของการใช้ยางทั่วโลก

นายธีรช ศุภสะอาด ผู้อำนวยการยางแห่งประเทศไทย  
(ทยท.) เปิดเผยว่า ราคายางปรับตัวสูงขึ้นโดยยางแผ่นดิบ  
รมควันชั้น 3 อยู่ที่ กิโลกรัม (ก.ก.) ละ 97 บาท ซึ่งเป็น  
ผลมาจากนโยบายชะลอการส่งออกของ 3 ประเทศ ใน  
ปี 2559 จำนวน 7 แสนตัน ประกอบกับสถานการณ์น้ำ  
ท่วมภาคใต้ ทำให้เกษตรกรไม่สามารถออกไปกรีดยางได้  
และต้นยางบางส่วนได้รับความเสียหาย ผลผลิตที่ควรจะ  
ออกสู่ตลาดในช่วงนี้ประมาณ 3-4 แสนตันจึงหายไป

ในขณะที่ความต้องการใช้ยางในตลาดยังมีอย่าง  
ต่อเนื่อง โดยเฉพาะนโยบายลดการนำเข้าของนายโคเน็ค  
ทรัมป์ ประธานาธิบดีสหรัฐอเมริกา ส่งผลให้ผู้ประกอบการ  
การยางรัฐเร่งนำเข้ายางมากขึ้นในช่วงต้นปี ก่อนนโยบาย  
ดังกล่าวจะมีผลอย่างเป็นทางการ ทำให้ราคายางพารา  
ช่วงนี้ปรับตัวสูงขึ้นทุกตลาด

"ยางที่หายไปประมาณ 1 ล้านตัน คิดเป็นเกือบ 10 %

ของความต้องการใช้ยางในตลาดโลกอยู่ที่ 12 ล้านตัน  
ต่อปี มีผลกระทบต่อตลาดพอสมควร แต่ผมไม่อยากให้  
ทุกคนตื่นตื่นกับราคาที่สูงขึ้น อยากให้พิจารณาผลผลิต  
ที่ควรจะต้องสอดคล้องกับความต้องการของรามาบอกว่า หาก  
มีการเร่งปลูกมากไปอนาคตราคาปรับตัวลดลง เกษตรกร  
ต้องรู้จักการกระจายความเสี่ยงปลูกพืชชนิดอื่น และมีเงิน  
ทุนสำรองเอาไว้เมื่อมีรายได้สูงขึ้น" นายธีรชกล่าว

สำหรับแนวโน้มราคายางคาดว่าจะปรับตัวสูงขึ้น แต่  
ต้องดูสถานการณ์ในสัปดาห์หน้าหลังจากเปิดตลาดอีกครั้ง  
หลังจากตรุษจีน ซึ่งจะเห็นระดับราคาที่ชัดเจนขึ้นในช่วง  
เดือน ก.พ. แต่เบื้องต้นราคาเฉลี่ยของปีนี้จะสูงกว่าปีที่ผ่านมา  
ที่มีราคาเฉลี่ยที่ก.ก.ละ 50 บาทอย่างแน่นอน

นายธีรชกล่าวอีกว่าสถานการณ์ประมูลยางในสต็อก 2  
แสนตัน ยังอยู่ระหว่างการดำเนินการ และจะไม่ส่ง  
ผลกระทบต่อราคายางในตลาดเนื่องจากเป็นยางเก่า  
การประมูลในปัจจุบัน จะกำหนดให้ส่งมอบได้ในเดือน  
พ.ค.-เม.ย. ซึ่งเป็นช่วงปิดกรีดยางไม่มียางออกสู่ตลาด ดังนั้น  
อยากให้เกษตรกรแยกแยะให้ถูกต้องว่าเป็นยางคนละอย่าง  
รายงานแจ้งว่าราคายางวันที่ 31 ม.ก. ที่ตลาดกลาง  
หาดใหญ่ จ.สงขลา ราคายางแผ่นดิบ อยู่ที่ก.ก.ละ 93.52 บาท  
เพิ่มขึ้น 3.47 บาท และยางแผ่นรมควันที่ก.ก.ละ 97.89  
บาท ปรับสูงขึ้น 2.23 บาท เมื่อเทียบกับวันที่ 30 ม.ก.



การยางแห่งประเทศไทย  
Rubber Authority of Thailand

# ข่าวสด

กรอบเช้า

Khao Sod (Mid-Day)  
Circulation: 950,000  
Ad Rate: 1,550

Section: บันเทิง/พระเครื่อง

วันที่: พุธ 1 กุมภาพันธ์ 2560

ปีที่: 26

ฉบับที่: 9562

หน้า: 24 (ล่าง)

Col.Inch: 118.94 Ad Value: 184,357

PRValue (x3): 553,071

ศิลปิน: ลีลี

โฆษณา: งานวันยางพาราและกาชาดบึงกาฬ 2560:

**16-22 ก.พ. 2560**  
ณ สนามหน้าที่ว่าการอำเภอเมือง จังหวัดบึงกาฬ

## งานวันยางพารา

## และกาชาดบึงกาฬ 2560

Bueng Kan Red Cross and Rubber Day 2017

# ม่วนซื่นงานยางครั้งยิ่งใหญ่

## พบสุดยอดไฮไลต์แห่งปี

**เบิ่งสวอฟ "ปรีะกา"**  
คืนดา โคมไถยั้ง แคนฮีสาน

**ร่วมเสวนาเกษตรสัญจร**  
โพธิ์เรื่องราวชาวสวนยาง  
ฟังทางเลือก-ทางรอด ปี '60

**ชมพิพิธภัณฑ์ยางพารา**  
จากพิภยาสู่บึงกาฬ  
สนุกกับโลกแห่งจินตนาการ "Rubber Land"

**สร้างอาชีพให้คนบึงกาฬ**  
เรียนหลักสูตรอาหาร งานช่าง การตลาด  
พร้อมรับใบประกาศจาก มติชนอคาเดมี

**พินกับคอนเสิร์ตซูป'ตาร์ลูกทุ่ง**  
รวมศิลปินดังทั่วฟ้าเมืองไทย  
จัดเต็ม แสง สี เสียง 7 วัน 7 คืน

**สุนับบึงกาฬคอนเทสต์ 2017**  
ประกวดวงดนตรีลูกทุ่งครั้งสำคัญ  
เงินรางวัลสูงสุดในภาคอีสาน

**อุดหนุนสลากกาชาด**  
ชิงรางวัลใหญ่นับล้านบาท  
 อาทิ รถยนต์ รถมอเตอร์ไซด์ ฯลฯ



การยางแห่งประเทศไทย  
Rubber Authority of Thailand

**มติชน**  
กรอมบาย

Matchon (Mid-Day)  
Circulation: 950,000  
Ad Rate: 1,550

Section: First Section/-

วันที่: พุธ 1 กุมภาพันธ์ 2560

ปีที่: 40 ฉบับที่: 14206

Col.Inch: 119.64 Ad Value: 185,442

โฆษณา: งานวันยางพาราและกาชาดบึงกาฬ 2560

หน้า: 5(ล่าง)

PRValue (x3): 556,326

ศิลปิน: ลีลี

**16-22 ก.พ. 2560**  
ณ สนามหน้าที่ว่าการอำเภอมือทอง จังหวัดบึงกาฬ

**งานวันยางพารา**  
**และกาชาดบึงกาฬ 2560**  
Bueng Kan Red Cross and Rubber Day 2017

# ม่วนชื่นงานยางครั้งยิ่งใหญ่

## พบสุดยอดไฮไลต์แห่งปี

**เบิ่งสวนไฟ “ประภา”**  
ต้นตา โคมไฟยักษ์ แดนอีสาน

**ร่วมสวนนกขจรสิญจ**  
ไทเรือรางวัลสวนนกขจรสิญจ  
พืงทางเลือก-ทางรอด ปี '60

**ชมพิพิธภัณฑ์ยางพารา**  
จากพิภพสู่บึงกาฬ  
สนุกกับโลกแห่งจินตนาการ “Rubber Land”

**สร้างอาชีพให้คนบึงกาฬ**  
เรียนหลักสูตรอาหาร งานช่าง การตลาด  
พร้อมรับใบประกาศจาก มติชนอคาเดมี

**พินกับคอนเสิร์ตซูป'ตาร์ลูกทุ่ง**  
รวมศิลปินดังทั่วฟ้าเมืองไทย  
จัดเต็ม แสง สี เสียง 7 วัน 7 คืน

**ลูนิงกาฬคอนเทสต์ 2017**  
ประกวดควงดนตรีลูกทุ่งครั้งสำคัญ  
เงินรางวัลสูงสุดในภาคอีสาน

**อุดหนุนสลากกาชาด**  
ชิงรางวัลใหญ่นับล้านบาท  
 อาทิ รถยนต์ รถมอเตอร์ไซด์ ฯลฯ



MCOT <http://www.mcot.net>

Rating: ★★☆☆

บันทึกไฟล์เมื่อ: อังคาร 31 มกราคม 2560 เวลา 13:36

Site Value: 10,000

PRValue (x1): 10,000

หัวข้อข่าว: ประธานเครือข่ายชาวสวนยางภาคใต้ เสนอของบประมาณ 455 ล้านบาทไปยัง กยท. เพื่อช่วยเหลือเกษตรกรที่ได้รับ...

ประธานเครือข่ายชาวสวนยางภาคใต้ เสนอของบประมาณ 455 ล้านบาทไปยัง กยท. เพื่อช่วยเหลือเกษตรกรที่ได้รับความเดือดร้อนจากอุทกภัย



นายประทพ สุขสนาน ประธานเครือข่ายชาวสวนยางภาคใต้ เผย เสนอของบประมาณ 455 ล้านบาทไปยัง การยางแห่งประเทศไทย(กยท.) เพื่อช่วยเหลือเกษตรกรที่ได้รับความเดือดร้อนจากอุทกภัยซึ่งไม่ได้ลงทะเบียนไว้กับกยท. ขณะที่ภาพรวมความเสียหายพบสวนยางพาราได้รับความเสียหายแล้ว 739,926 ไร่ เกษตรกรได้รับผลกระทบ 95,807 คน



กรุงเทพธุรกิจ <http://www.bangkokbiznews.com>

บันทึกไฟล์เมื่อ: อังคาร 31 มกราคม 2560 เวลา 13:39

หัวข้อข่าว: ลูกพักการเรียน เตือดร้อนน้ำท่วมสวนยาง

Rating: ★★★★★

Site Value: 50,000

PRValue (x1): 50,000

## ลูกพักการเรียน เตือดร้อนน้ำท่วมสวนยาง

ผลกระทบน้ำท่วมสวนยางพารา ทำให้หลายครอบครัวต้องให้ลูกหยุดเรียนกลางคัน เพราะไม่มีเงินส่งเสีย

สถานการณ์น้ำท่วมทั้ง 4 อำเภอในจังหวัดตรัง คลี่คลายลงแล้ว ยกเว้น 2 อำเภอคือ อำเภอเมือง และอำเภอกันตัง ซึ่งอยู่ติดริมฝั่งแม่น้ำตรัง ที่ยังมีน้ำท่วมบ้านเรือนประชาชน ถนนทางเข้าหมู่บ้านและพื้นที่ทางการเกษตรเป็นวงกว้าง ชาวบ้านกว่า 500 หลังคาเรือนหรือกว่า 1,500 คน ยังได้รับความเดือดร้อน เช่น ต.นาท่ามใต้,ต.นาท่ามเหนือ,ต.หนองตรุด ,ต.บางรัก ต.ควนปริง อ.เมือง,ต.โคกยาง ต.ควนธานี อ.กันตัง หลายหมู่บ้านระดับน้ำบางแห่งยังท่วมสูงกว่า 1 เมตร

โดยเฉพาะพื้นที่ทางการเกษตร พืชผัก ผลไม้ สวนยางพารา สวนปาล์มน้ำมัน ที่น้ำจำนวนมากไหลหลากเข้าไปท่วมขังอยู่นานเป็นเดือน ทำให้เกษตรกรชาวสวนปาล์มน้ำมัน และยางพาราแม้ราคาจะดี แต่ไม่มีรายได้ เพราะน้ำยังท่วมสูงกรีดยางพาราไม่ได้ ทำให้ชาวบ้านจำนวนมากที่พื้นที่ทางการเกษตรต้องจมอยู่ใต้น้ำ ครอบครัวลำบากเดือดร้อน ไม่มีเงินส่งเสียลูกเรียนหนังสือ บางแปลงตายเรียบต้องปลูกใหม่ รอเพียงความช่วยเหลือจากทางภาครัฐเท่านั้น ซึ่งนอกจากข้าวสารอาหารแห้งที่ได้รับความช่วยเหลืออย่างเพียงพอแล้ว เงินทองซึ่งเป็นเรื่องจำเป็นอย่างมากสำหรับทุกครอบครัวไม่มีใช้จ่าย เพราะไม่มีรายได้ เตือดร้อนกันอย่างหนัก บางครอบครัวต้องให้ลูกหยุดพักการเรียนกลางคัน

เช่น นายลิขิต หนูนวล อายุ 66 ปี อยู่บ้านเลขที่ 75/2 หมู่ 2 ต.หนองตรุด กล่าวว่า ครอบครัวตนเองอยู่ด้วยกัน 5 คน มีลูกซึ่งอยู่ระหว่างเรียนที่วิทยาลัยพลศึกษาตรัง ชั้นปีที่ 1 ขณะนี้ต้องหยุดเรียนกลางคันมาประมาณ 1 เดือนแล้ว เพราะตนไม่มีเงินให้ไปโรงเรียน โดยตนมีอาชีพรับจ้างกรีดยางพาราเนื้อที่ประมาณ 7 ไร่ แต่ต้องหยุดกรีดยางมานานกว่า 1 เดือนแล้ว เพราะฝนตกหนัก และน้ำท่วมยาว ทำให้ไม่มีรายได้ ลูกจึงต้องหยุดเรียน และยังไม่ทราบว่าน้ำจะลดลงเป็นปกติให้สามารถไปกรีดยางพาราได้เมื่อใด เพราะน้ำท่วมขังสูง รอให้มันระบายลงสู่ทะเลเท่านั้น จึงต้องพายเรือออกเก็บผักบุ้ง ผักกระเฉดขายพอมีรายได้บ้าง

นายแคล้ว แสงสอน อายุ 82 ปี อยู่บ้านเลขที่ 62 หมู่ 2 ต.หนองตรุด ซึ่งพายเรือออกมารอแจ้งพื้นที่สวนยางพาราถูกน้ำท่วมกับเจ้าหน้าที่การยางแห่งประเทศไทยที่ออกตั้งจุดสำรวจตามหมู่บ้าน กล่าวว่า สวนยางของตนเนื้อที่ 5 ไร่ ลูกสาวเป็นคนกรีดยาง ฝนตกหนักไม่ได้กรีดยางตั้งแต่เดือนพฤศจิกายน จนกระทั่งมาถูกน้ำท่วมหนักจนขณะนี้ ยังไม่สามารถเข้าไปกรีดยางได้ ทำให้เตือดร้อน เช่นเดียวกับชาวบ้านรายอื่นๆ โดยเฉพาะชาวบ้านบางรายที่ฐานะไม่ได้ร่ำรวย มีรายได้จากการกรีดยางพารา หลายคนไม่มีเงินส่งให้ลูกเรียนหนังสือ ต้องกู้หนี้ยืมสิน เตือดร้อนเป็นอย่างมาก





การยางแห่งประเทศไทย  
Rubber Authority of Thailand

**ไทยรัฐ**

Thai Rath  
Circulation: 1,000,000  
Ad Rate: 1,600

Section: First Section/ข่าวเศรษฐกิจไทยรัฐ

วันที่: พุธ 1 กุมภาพันธ์ 2560

ปีที่: 68

ฉบับที่: 21561

หน้า: 8(กลาง)

Col.Inch: 26.66 Ad Value: 42,656

PRValue (x3): 127,968

ศิลปิน: ชาว-ดำ

หัวข้อข่าว: เข้าร่วม "เออีซี" ทำไทยกระอัก! หนัสน้ำตาลใหญ่สินค้าเกษตรเจอกลุ่ม "ซีแอลเอ็มวี"...

## ● หนัสน้ำตาลใหญ่สินค้าเกษตร ● เจอกลุ่ม "ซีแอลเอ็มวี" เบียดบี

# เข้าร่วม "เออีซี" ทำไทยกระอัก!

นายอรรถ พิศาลานิช ผู้อำนวยการศูนย์ศึกษาการค้าระหว่างประเทศ หอการค้าไทย เปิดเผยว่า หลังไทยเข้าสู่ประชาคมเศรษฐกิจอาเซียน (เออีซี) ไปแล้ว 1 ปี พบว่า ไทยส่งออกสินค้าเกษตรและอุตสาหกรรมเกษตรได้ดีขึ้น แต่กังวลว่า ปี 60 ไทยจะเริ่มเสียผลประโยชน์มากขึ้น เนื่องจากตลาดในกลุ่มประเทศซีแอลเอ็มวี (กัมพูชา ลาว เมียนมา และเวียดนาม) จะได้รับประโยชน์แทน เพราะเป็นฐานการผลิตของโลก อีกทั้งอยู่ใกล้กับจีนและไทย ทำให้มีโอกาสนำเข้าสินค้าจากไทยไปผลิตแล้วส่งออกไปจีนที่เป็นตลาดใหญ่ ได้มากขึ้น ที่สำคัญเป็นกลุ่มที่เศรษฐกิจเติบโตสูงที่สุดในโลกเฉลี่ยปีละ 7-8% และยังมีแนวโน้มเติบโตต่อไปอีก 5 ปี ทำให้จากนี้ไปผู้ประกอบการไทยต้องปรับตัว ส่วนหน่วยงานภาครัฐต้องส่งเสริม

"ปี 59 ไทยส่งออกสินค้าไปตลาดเออีซีคิดเป็นมูลค่า 321,549 ล้านบาท เพิ่มขึ้น 10.4% จากปี 58-59 ที่ส่งออกเฉลี่ยปีละ 261,457 ล้านบาท เพิ่มขึ้น

10.5% เท่ากับมีส่วนต่าง 60,092 ล้านบาท ลดลง 0.1% โดยในส่วนของสินค้าเกษตรไทยยังขยายตัวได้ 2.1% แต่สินค้าอุตสาหกรรมเกษตรคิดลด 0.4% อย่างไรก็ตาม คาดว่า ปี 60 ภาพรวมไทยยังส่งออกได้เพิ่มขึ้น 5-6% เมื่อเทียบกับปี 59 จากสินค้า 61 รายการ ที่ส่งออกได้เพิ่มขึ้น คิดเป็นมูลค่ารวม 1,538 ล้านบาท แต่ในส่วนของตลาดซีแอลเอ็มวี มีแนวโน้มที่ไทยจะเสียส่วนแบ่งตลาดหรือส่งออกสินค้าไปซีแอลเอ็มวี 10%"

ทั้งนี้ ได้สำรวจความคิดเห็นของผู้ประกอบการในกลุ่มสินค้าดังกล่าวพบว่า 59.2% เห็นว่าไทยยังได้ประโยชน์ โดยเฉพาะผู้ประกอบการอาหารทะเลแปรรูป รองลงมาเป็นข้าวโพด ถั่วเหลือง เนื้อสัตว์แปรรูป กล้วย โดยส่งออกไปมาเลเซียมากที่สุดแต่ยังมีสินค้าไทยไม่ได้ประโยชน์คือข้าวสารมันสำปะหลังยางพารามะพร้าว เพราะในซีแอลเอ็มวีมีผลผลิตมากกว่าไทย และไทยมีต้นทุนสูงกว่า คาดว่าผู้ประกอบการไทยจะส่งออกไปอาเซียนเพิ่มขึ้น 5% คิดเป็นมูลค่า 369,781 ล้านบาท.



การยางแห่งประเทศไทย  
Rubber Authority of Thailand

**มติชน**  
กรอบ่าย

Matichon (Mid-Day)  
Circulation: 950,000  
Ad Rate: 1,100

Section: First Section/-

วันที่: พุธ 1 กุมภาพันธ์ 2560

ปีที่: 40 ฉบับที่: 14206

Col.Inch: 11.51 Ad Value: 12,661

หัวข้อข่าว: เร่งฟื้นฟูสวนยางรุกป่าต้นน้ำ

หน้า: 9(ขวา)

PRValue (x3): 37,983

ศิลปิน: ชาว-ดำ

## เร่งฟื้นฟูสวนยางรุกป่าต้นน้ำ

เมื่อวันที่ 30 มกราคม นายนิทัศน์ จันทร์ทอง ผู้อำนวยการส่วนทรัพยากรธรรมชาติ สำนักงานทรัพยากรธรรมชาติและสิ่งแวดล้อมจังหวัด (ทสจ.) ประจวบคีรีขันธ์ เปิดเผยว่า ขณะนี้ได้เร่งรัดให้ผู้บริหารระดับจังหวัดดำเนินการจัดสรรงบประมาณ เพื่อสนธิกำลังเจ้าหน้าที่ที่เกี่ยวข้องทุกฝ่าย เข้าทำลายสวนยางพารา อายุ 10-15 ปี พื้นที่ 424 ไร่ 70 ตารางวา ภายในเขตป่าต้นน้ำ ป่าสงวนแห่งชาติเขาไชยราชคลองกรูด หมู่ 11 บ้านห้วยพลู ต.ร่อนทอง อ.บางสะพาน จ.ประจวบคีรีขันธ์ หลังจากได้เบาะแสว่ามีการใช้แรงงานต่างด้าวเข้าไปปลูกสร้างที่พักและกริดยางในพื้นที่ซึ่งยางพารามีราคาสูงขึ้น หลังมีการตรวจยึดตั้งแต่วันที่ 9 กรกฎาคม 2558 จากนั้นมีคำสั่งนายอำเภอบางสะพาน อาศัยอำนาจตามมาตรา 25 พ.ร.บ.ป่าสงวนแห่งชาติ สั่งให้รื้อถอนพืชอาสินออกทั้งหมด ภายในวันที่ 27 พฤษภาคม 2559 หากฝ่าฝืนไม่ปฏิบัติตามกำหนดเจ้าหน้าที่จะเป็นผู้รื้อถอน และผู้กระทำความผิดจะต้องชดใช้ค่าเสียหายทั้งหมด ซึ่งขณะนี้เวลาได้ล่วงเลยมานานพอสมควร



การยางแห่งประเทศไทย  
Rubber Authority of Thailand

**เดลินิวส์**  
กรอบ่าย

Daily News (Mid-Day)  
Circulation: 810,000  
Ad Rate: 2,200

Section: First Section/ภูมิภาค

วันที่: พุธ 1 กุมภาพันธ์ 2560

ปีที่: - ฉบับที่: 24583

หน้า: 14 (ล่างซ้าย)

Col.Inch: 14.90 Ad Value: 32,780

PRValue (x3): 98,340

ศิลปิน: ลีลี

หัวข้อข่าว: เลี้ยงไก่ป่าเสริมรายได้ในสวนยาง

## เลี้ยงไก่ป่าเสริมรายได้ในสวนยาง

ผู้สื่อข่าวรายงานว่า เกษตรกรในจ.ตรัง หันมาเพาะเลี้ยงไก่ป่าตามธรรมชาติสร้างรายได้ ด้านนายประกอบ เต็มสังข์ อายุ 54 ปี อยู่บ้านเลขที่ 202 หมู่ที่ 2 ต.นาหวง อ.ห้วยยอด หนึ่งในเกษตรกรที่หันมาเลี้ยงไก่ดังกล่าว เปิดเผยว่า ได้ใช้พื้นที่ว่างข้างบ้านและในสวนยางพาราจำนวน 13 ไร่ เพื่อเลี้ยงไก่ป่ากว่า 100 ตัว ซึ่งให้ขายพันธุ์ตามธรรมชาติ โดยเริ่มแรกเลี้ยงไว้จำนวน 5 ตัว ต่อมาได้ขยายพันธุ์โดยการนำไก่แจ้พันธุ์พื้นเมืองมาผสม และได้ขยายพันธุ์ออกไปเรื่อย ๆ จนได้มากที่สุดเกือบ 500 ตัว แล้วขายให้กับเพื่อนบ้านและเกษตรกรที่สนใจเดือนละ 10-20 ตัว ซึ่งถูกไก่ป่าอายุ 3-5 วัน ราคาตัวละ 3-5 บาท อายุ 3-8 เดือนขึ้นไป ตัวละ 500-1,500 บาท ส่วนพ่อพันธุ์ตัวละ 1,500-2,000 บาท ซึ่งไก่ป่าอายุ 6 เดือน ก็สามารถฟักไข่ได้ครั้งละ 10-12 ฟอง หรือปีละ 2 ครั้ง สร้างรายได้หลายพันบาทต่อเดือน โดยมีเกษตรกรที่มาศึกษางานหลายรายได้บันทึกภาพ และแชร์ผ่านโลกโซเชียลทำให้กลายเป็นแหล่งเพาะพันธุ์ไก่ป่าที่มากที่สุดในจังหวัดตรัง

นายประกอบ กล่าวอีกว่า คนได้เริ่มเพาะเลี้ยงไก่ป่ามาตั้งแต่ปี 2535 เนื่องจากมีบ้านอยู่ใกล้กับภูเขา ทำให้มีไก่ป่าลัดหลงเข้ามาในหมู่บ้านเป็นประจำจาก 5 ตัว ก็ขยายพันธุ์เรื่อยมา นอกจากจะขายสร้างรายได้เสริมจากยางพาราแล้ว ก็ยังเป็นการช่วยอนุรักษ์ไว้เพื่อให้ลูกหลานได้ดูต่อไปในอนาคตอีกด้วย.



การยางแห่งประเทศไทย  
Rubber Authority of Thailand

## มติชน

Matchon  
Circulation: 950,000  
Ad Rate: 1,550

Section: First Section/หน้าแรก

วันที่: พุธ 1 กุมภาพันธ์ 2560

ปีที่: 40

ฉบับที่: 14206

หน้า: 1(ล่าง), 12

Col.Inch: 164.77 Ad Value: 255,393.50 PRValue (x3): 766,180.50

คลิก: ลีลี

หัวข้อข่าว: 'ส่งออก'ปี59ดีเกินคาดฮปท.เล็งปรับเป้า'จีดีพี'

# 'ส่งออก'ปี59ดีเกินคาด ฮปท.เล็งปรับเป้า'จีดีพี'

'ดอน'รับประสานขอข้อมูลสินบนโรลส์-รอยซ์จากเอสเอฟไอแล้ว คมนาคมรอ'บินไทย'สรุปผลสอบ 2 กุมภาพันธ์ ด้าน'พรเพชร'ตั้ง กก.สอบปมสินบนซีซีทีวีสภา (อ่านต่อหน้า 12)

## ต่อจากหน้า 1

### จีดีพี

#### 'ดอน'ขอข้อมูลสินบนโรลส์-รอยซ์

ความคืบหน้าการตรวจสอบกรณีบริษัทโรลส์-รอยซ์ ประเทศอังกฤษยอมรับต่อสำนักงานปราบปรามการทุจริตของประเทศอังกฤษ (เอสเอฟไอ) ว่าจ่ายสินบนให้กับเจ้าหน้าที่ของบริษัท การบินไทย จำกัด (มหาชน) บริษัท ปตท. จำกัด (มหาชน) และบริษัท ปตท.สำรวจและผลิตปิโตรเลียม จำกัด หรือ ปตท.สผ. เพื่อแลกกับการขายเครื่องบินและเครื่องจักรอุตสาหกรรม

เมื่อเวลา 09.00 น. วันที่ 31 มกราคม ที่ทำเนียบรัฐบาล นายดอน ปรมดีวินัย

รัฐมนตรีว่าการกระทรวงการต่างประเทศ กล่าวถึงการประสานขอข้อมูลกับเอสเอฟไอของอังกฤษ ให้กับคณะกรรมการป้องกันและปราบปรามการทุจริตแห่งชาติ (ป.ป.ช.) กรณีสินบนบริษัทโรลส์-รอยซ์ ว่า กระทรวงการต่างประเทศมีหน่วยงานที่ถือว่าเป็นตัวแทนของรัฐบาลอยู่ในต่างประเทศทุกแห่ง ฉะนั้นในฐานะตัวแทนรัฐบาลจะพูดคุยกับอีกฝ่ายได้อย่างชอบธรรมและถูกต้อง ซึ่งโดยหลักการการขอข้อมูลต้องขอจากกระทรวงการต่างประเทศในฐานะผู้ดูแลความสัมพันธ์ หรือการติดต่อระหว่างประเทศ ทั้งนี้ สถานเอกอัครราชทูตไทยประจำประเทศอังกฤษได้ประสานกับเอสเอฟไอตั้งแต่นั้นแล้ว

#### คค.รอผลสอบบินไทย2ก.พ.

นายอาคม เติมพิทยาไพสิฐ รัฐมนตรีว่าการกระทรวงคมนาคม เปิดเผยถึงความคืบหน้า

กรณีบริษัทโรลส์-รอยซ์ ยอมรับต่อสำนักงานปราบปรามการทุจริตของประเทศอังกฤษ (Serious Fraud Office: SFO) ว่าได้จ่ายสินบนในหลายประเทศที่ได้ทำการซื้อขายเครื่องยนต์ของโรลส์-รอยซ์ รวมถึงประเทศไทยในระหว่างปี พ.ศ.2534-2548 ว่า ในวันที่ 2 กุมภาพันธ์นี้จะครบกำหนด 15 วัน ที่บริษัท การบินไทย จำกัด (มหาชน) ได้ตรวจสอบเกี่ยวกับเรื่องดังกล่าว โดยจะส่งรายละเอียดผลการตรวจสอบเบื้องต้นให้ทางกระทรวงคมนาคมรับทราบด้วย ส่วนจะดำเนินการอย่างไรหลังจากที่ได้รับข้อมูลจากการบินไทยมาแล้วนั้น ยังตอบไม่ได้ เพราะต้องรอดูข้อมูลและรายละเอียดจากคณะกรรมการตรวจสอบของการบินไทยก่อน

#### อึ้งพันวินัย-อาญาสินบนซีซีทีวี

นายพรเพชร วิชิตชลชัย ประธานสภานิติบัญญัติแห่งชาติ (สนช.) ให้สัมภาษณ์ถึงกรณีกระทรวงยุติธรรมสหรัฐอเมริกาจะอนุมัติการจ่ายสินบนแก่บุคคลที่ยังดำรงเป็นที่ปรึกษาในโครงการติดตั้งกล้องวงจรปิด (ซีซีทีวี) ในรัฐสภา ปี 2549 ว่า ได้รับรายงานทั้งหมดแล้ว พบข้อเท็จจริงว่ามีการจัดซื้อจัดจ้างกล้องซีซีทีวี 2 ครั้ง ครั้งแรกอนุมัติเมื่อวันที่ 30 มีนาคม 2549 จำนวน 29 ล้านบาทเศษ และครั้งที่ 2 อนุมัติเมื่อวันที่ 23 กุมภาพันธ์ 2552 จำนวน 26.9 ล้านบาท เป็นการประมวลตามระเบียบการจัดซื้อจัดจ้างปกติ ไม่มีอะไรผิด

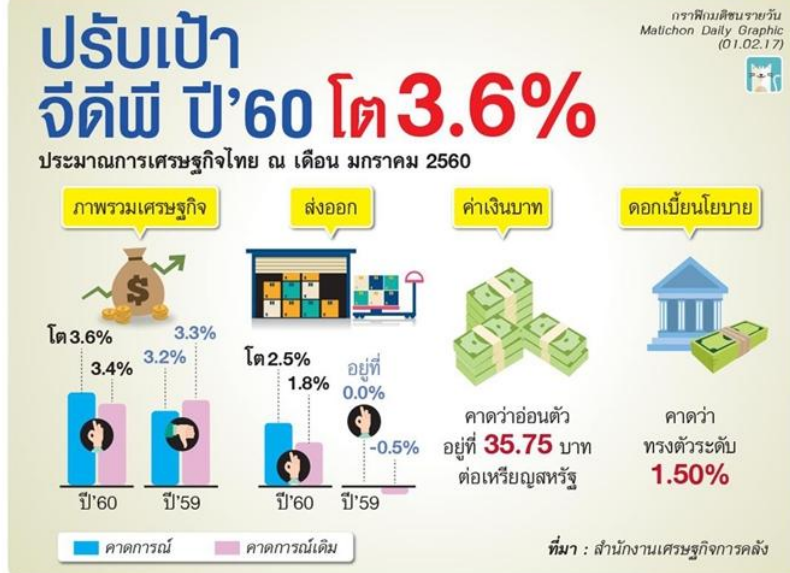



การยางแห่งประเทศไทย  
Rubber Authority of Thailand

## มติชน

Matchon  
Circulation: 950,000  
Ad Rate: 1,550

Section: First Section/หน้าแรก

วันที่: พุธ 1 กุมภาพันธ์ 2560

ปีที่: 40

ฉบับที่: 14206

หน้า: 1 (ล่าง), 12

Col.Inch: 164.77 Ad Value: 255,393.50 PRValue (x3): 766,180.50

คลิก: ลีลี

หัวข้อข่าว: 'ส่งออก'ปี59ดีเกินคาดสปท.เล็งปรับเป้า'จีดีพี'

ปกติตามที่เป็นการชั่งน้ำหนักการจ่ายเงินให้ที่ปรึกษาสถาบัน ออกประสานงานเพื่อนำข้อมูลจากต่างประเทศที่ออกมาเปิดเผย แต่คงต้องปล่อยให้ เป็นหน้าที่ของผู้เกี่ยวข้องคือคณะ ป.ป.ช. และ สำนักงานการตรวจเงินแผ่นดิน (สตง.) ดังนั้น ออกขงให้ ป.ป.ช. และ สตง.ช่วยประสานขอ ข้อมูลและข้อเท็จจริงดังกล่าวด้วย

"เรื่องนี้ผมจะตั้งกรรมการตรวจสอบภายใน วันนี้หรือพรุ่งนี้ แต่ขอเวลาถ้าพบการทุจริตจริง แล้วผู้กระทำผิดยังคงเป็นข้าราชการก็ต้อง ตั้งคณะกรรมการลงโทษทางวินัย แต่หากพ้น ตำแหน่ง หรือเกษียณอายุราชการไปแล้วก็ต้อง ดำเนินคดี ยิ่งถ้าพบว่าเป็นบุคคลภายนอกเข้ามา ร่วมกระทำการทุจริตก็ต้องเร่งส่งดำเนินคดีทาง อาญา" นายพรเพชรกล่าว

### ปิ้ง'จีรัฐบารเร่งปราบทุจริต

นายสุรพงษ์ โตวิจักษณ์ชัยกุล อดีตรอง นายกรัฐมนตรีและอดีตร.มว.การต่างประเทศ ในฐานะแกนนำพรรคเพื่อไทย (พท.) กล่าว กรณีไทยรับสัมปทานการซื้อขายเครื่องบินต่อโรลส์ รอยซ์ สายเคเบิล กล้องซีซีทีวี ของรัฐสภาว่า เป็นปัญหาใหญ่ของรัฐสภาที่ต้องเร่งแก้ไข ไม่เช่นนั้นการทุจริตในไทยจะถูกโจมตีในแวดวง นักลงทุนต่างชาติอย่างหลีกเลี่ยงไม่ได้ ทำชื่อเสียงแย่งลง รัฐสภาจะฉวยปฏิเสธรและกล่าวหา ผลการจับอันดับทุจริตว่าไม่น่าเชื่อถือก็ไม่น่าเป็น ห่วง ทั้งที่ควรรู้ว่าการทุจริตคอร์รัปชันในแวดวง ราชการของเรามีมากอย่างต่อเนื่องและยาวนาน และมักจะมีขบวนการที่ซับซ้อนความผิดและความซับซ้อนให้หนักการเมือง วันนี้อย่าลืมว่า ไม่มีนักการเมืองอยู่ในรัฐบาลชุดนี้เลย แต่ก็ ยังปรากฏการทุจริตคอร์รัปชันอยู่ หากสังเกต ดูต่างชาติจะพูดถึงเจ้าหน้าที่ของรัฐ พนักงาน รัฐวิสาหกิจที่เข้าไปเกี่ยวข้อง แทบไม่มองซึ่งเลย ว่ามีนักการเมืองเข้าไปมีส่วนร่วมด้วย เป็นเรื่อง ที่น่าประหลาดใจ และหากรัฐบาลไม่เร่งจัดการ เรื่องทุจริตในแวดวงราชการและรัฐวิสาหกิจให้ จริงจังและหมดไปให้ได้โดยเร็ว เชื่อว่าการเดิน หน้าประเทศไทยตามที่นายกรัฐมนตรีวาดฝันเอา ไว้ก็คงจะล้มเหลว และจะเกิดคำถามตามมาว่า รัฐธรรมนูญฉบับใหม่จะปราบโกงได้จริงหรือไม่ ขอเป็นกำลังใจให้ พล.อ.ประยุทธ์ จันทร์โอชา นายกรัฐมนตรี รับผิดชอบคนโกงและประสพ ความสำเร็จในการปราบโกงโดยเร็ว

### ปชป.จับสอบแอร์พอร์ตลิงก์ด้วย

ที่พรรคประชาธิปัตย์ (ปชป.) นายชาญชัย

อิสระเสนาวัชรย์ อดีตร.ส.ส.นครนายก พรรค ปชป. แถลงถึงกรณีลิขณโครงการจัดซื้อจัด จ้างภาครัฐว่า ขอเรียกร้องรัฐบาลที่มีอำนาจ พิเศษเร่งแก้ปัญหาให้เป็นที่ปรารถนาก่อนการ สร้างปรองดอง ทั้งนี้ ในเสร็จของโครงการ ใหญ่จะทั้งรื้อรอยให้สามารถตรวจสอบได้ ขอ ให้เห็นข้อสงสัยในการก่อสร้างแอร์พอร์ตลิงก์ ที่อนุมัติงบประมาณในปี 2547 ซึ่งใช้งบสูงถึง 2 หมื่นกว่าล้านบาท ทั้งนี้เคยตรวจสอบความ ผิดปกติที่มีค่าธรรมเนียมกว่า 1 พันล้านบาท ซึ่งปรากฏในรายงานการประชุมคณะรัฐมนตรี ในสมัยนั้น โดยมีการเปลี่ยนมติเงื่อนไขการ ประมูลราคา (ทีโออาร์) ทำให้มีการเบิกเงินงวด แรก เป็นค่าธรรมเนียมในการกู้เงินจำนวนเงิน 1,600 ล้าน มีความผิดปกติ เพราะแค่เพียง 7 วันตั้งเงินเบิกจ่ายทันที ขณะเดียวกัน เมื่อตรวจสอบ จากธนาคารแห่งประเทศไทย ผลปรากฏว่ามี การคิดค่าธรรมเนียมเพียง 400 กว่าล้านบาท ค่าถาม คือ เงินส่วนต่างที่หายไปพันกว่าล้าน บาทนั้น หายไปได้อย่างไร

### ส่งออก-นำเข้าปี59ดีเกินคาด

นางสาวพรเพ็ญ สดศรีชัย ผู้อำนวยการ สำนักเศรษฐกิจมหภาค ฝ่ายนโยบายเศรษฐกิจ การเงิน ธนาคารแห่งประเทศไทย (สปท.) เปิด เผยว่า ภาพรวมเศรษฐกิจไทยปี 2559 ขยายตัว ได้กระจายตัวมากขึ้น โดยเดือนธันวาคม 2559 เศรษฐกิจขยายตัวต่อเนื่องจากเดือนพฤศจิกายน 2559 จากการใช้จ่ายภาครัฐที่ขยายตัวสูงและ มูลค่าการส่งออกสินค้าที่ฟื้นตัวชัดเจนขึ้น ซึ่ง การส่งออกเดือนธันวาคมขยายตัว 5.6% มูลค่า 1.80 หมื่นล้านดอลลาร์สหรัฐ ทำให้การส่งออก ไตรมาสที่ 4 ขยายตัว 3.6% มูลค่า 5.45 หมื่น ล้านดอลลาร์สหรัฐ ซึ่งทั้งปีขยายตัว 0.0% มูลค่า รวม 2.14 แสนล้านดอลลาร์สหรัฐ และดีขึ้น กว่าประมาณการที่ สปท.ประเมินไว้ว่าจะติดลบ 0.6% ในเดือนธันวาคม

นางสาวพรเพ็ญกล่าวว่า ขณะที่การนำเข้า ฟื้นตัวดีขึ้นในเดือนธันวาคม ขยายตัว 10.5% หรือมูลค่า 1.60 หมื่นล้านดอลลาร์สหรัฐ และการนำเข้าไตรมาสที่ 4 ปี 2559 ขยายตัว 6.7% ทำให้การนำเข้าทั้งปีติดลบเพียง 4.7% มูลค่า 1.78 แสนล้านบาท รวมทั้งจำนวนนักท่องเที่ยว ที่ขยายตัว 1.1% หรือจำนวน 3.05 ล้านคน เพิ่มขึ้นจากเดือนพฤศจิกายนอยู่ที่ 2.45 ล้าน คน จากมาตรการยกเว้นและลดค่าธรรมเนียม วีซ่าชั่วคราวสำหรับบางประเทศ ทำให้นักท่องเที่ยว ทั้งปีมีจำนวน 32.5 ล้านคน หรือเติบโต

8.9% เมื่อเทียบกับปีก่อน ทั้งนี้ จากการส่งออกและการนำเข้าที่ขยายตัวดีกว่าคาด และ ภาคการท่องเที่ยวที่ขยายตัวได้ต่อเนื่อง ยัง ส่งผลให้ดุลบัญชีเดินสะพัดปีเกิน 4.64 หมื่น ล้านบาท คิดเป็นสัดส่วนกว่า 11.6% ของจีดีพี และเป็นการเกินดุลสูงที่สุดเป็นประวัติการณ์ นับตั้งแต่ที่ สปท.มีการเก็บข้อมูล

### สปท.เล็งปรับจีดีพีมีนา

นางสาวพรเพ็ญกล่าวว่า ส่วนการบริโภค ภาคเอกชนโดยรวมชะลอลงจากปัจจัยชั่วคราว ในประเทศ แต่มีมาตรการกระตุ้นการใช้จ่าย ของภาครัฐในช่วงปลายปี 2559 มีส่วนช่วย พยุงการบริโภคภาคเอกชนได้บางส่วน ด้าน การลงทุนภาคเอกชนหดตัวในอัตราที่ลดลงแต่ ยังจำกัดอยู่ในบางธุรกิจโดยเฉพาะภาคบริการ พลังงานทดแทน และอุตสาหกรรมที่การส่งออกปรับดีขึ้น

"ทิศทางเศรษฐกิจไทยปรับดีขึ้นคาดว่าจะมี แรงส่งต่อเนื่องในปี 2560 สปท. ยังคงประมาณ การอัตราการขยายตัวจีดีพี 3.2% ขณะที่ตัวเลข ปี 2559 จะขยายตัวได้ดีขึ้นกว่าที่ สปท.ประเมิน ไว้ 3.2% หรือไม่ จากตัวเลขการส่งออกทั้งปี 2559 ที่ขยายตัว 0% จะต้องพิจารณาตัวเลข อื่นๆ เช่น การนำเข้า การบริโภค การลงทุน เอกชน และอื่นๆ ซึ่งจะมีการประเมินและปรับ ประมาณการจีดีพีและตัวเลขอื่นๆ ในเดือน มีนาคมนี้" นางสาวพรเพ็ญกล่าว

### คาดจีดีพีพืดขยายตัว1-2%ปี'60

นายวีรศักดิ์ คุภประเสริฐ รองผู้อำนวยการ สำนักเศรษฐกิจอุตสาหกรรม (สศอ.) เปิดเผยว่า คาดการณ์เอ็มพีไอ (ดัชนีผลผลิตอุตสาหกรรม) ปี 2560 จะขยายตัว 0.5-1.5% ผลัดกันที่มวล รวมในประเทศ (จีดีพี) ภาคอุตสาหกรรมอยู่ที่ 1-2% โดยปัจจัยบวกมาจากการลงทุนจากรัฐ จะมีความในช่วงครึ่งปีแรก และเอกชนจะลงทุน ตามในช่วงครึ่งปีหลัง ทำให้กำลังซื้อในประเทศ เติบโต อย่างไรก็ตาม ต้องติดตามการส่งออก ปีนี้ว่าจะขยายตัวหรือไม่ จากเป้าหมายประมาณ 2% ทั้งสถานการณ์ราคาสินค้าเกษตรในตลาด โลกที่จะส่งผลกระทบต่อส่งออกประเทศ ไป จนถึงรายได้เกษตรกรที่เป็นกำลังซื้อหลักของ ประเทศ โดยหากแนวโน้มราคาน้ำมันปรับตัว ขึ้นเฉลี่ยไม่เกิน 60 เหรียญสหรัฐต่อบาร์เรล จะส่งผลดีต่อราคาสินค้าอุตสาหกรรม สินค้า โภคภัณฑ์ รวมถึงราคาสินค้าเกษตรปรับปรับ ตัวขึ้นตามไปด้วย



การยางแห่งประเทศไทย  
Rubber Authority of Thailand

## มติชน

Matchon  
Circulation: 950,000  
Ad Rate: 1,550

Section: First Section/หน้าแรก

วันที่: พุธ 1 กุมภาพันธ์ 2560

ปีที่: 40

ฉบับที่: 14206

หน้า: 1(ล่าง), 12

Col.Inch: 164.77 Ad Value: 255,393.50 PRValue (x3): 766,180.50 คลิป: ลีลี

หัวข้อข่าว: 'ส่งออกปี59ดีเกินคาดฮปท.เล็งปรับเป้าจีดีพี'

นายวีรศักดิ์กล่าวว่า สำหรับปัจจัยลบที่ต้องติดตาม คือผลจากนโยบายเศรษฐกิจของสหรัฐอเมริกา ซึ่งไทยส่งออกสินค้าไปสหรัฐอเมริกาสัดส่วน 11.4% สูงสุดเป็นอันดับ 1 โดยไทยอาจไม่ได้รับผลกระทบโดยตรงแต่ผลจากการที่สหรัฐมีนโยบายตั้งกำแพงกีดกันสินค้านำเข้าจากจีน และไทยส่งสินค้าไปจีนคิดเป็น 11% และสินค้าที่อยู่ในชีพพลายเช่นที่จีนส่งออกไปสหรัฐ ทำให้ไทยอาจได้รับผลกระทบด้วย แต่ในทางกลับกันไทยอาจได้รับอานิสงส์ทางบวกเพราะสหรัฐอาจหันมาซื้อสินค้าไทยแทน

### สินค้าเกษตรส่งออก 'เออีซี' เพิ่ม

นายอัคร พิศาลวานิช ผู้อำนวยการศูนย์ศึกษาการค้าระหว่างประเทศ มหาวิทยาลัยหอการค้าไทย แถลงผลสำรวจข้อมูลเรื่องประเมิน 1 ปี การส่งออกสินค้าเกษตรไทยหลังเข้าสู่เออีซี (AEC) ว่า ในระยะ 1 ปี หลังเข้าสู่ประชาคมเศรษฐกิจอาเซียน (เออีซี) ตั้งแต่วันที่ 31 ธันวาคม 2558 นั้น หรือทั้งปี 2559 การส่งออกสินค้าเกษตรไทยในอาเซียนถือว่าเติบโตได้ดี มีมูลค่าส่งออก 321,549 ล้านบาท เพิ่มขึ้น 10.4% จากก่อนช่วงเข้าสู่เออีซี มีมูลค่าการส่งออก 261,457 ล้านบาท โดยในส่วนของสินค้าเกษตรไทยนั้นยังเป็นบวก 2.1% แต่ในส่วนสินค้าอุตสาหกรรมเกษตรคิดลบ 0.4% อย่างไรก็ตาม คาดว่าปี 2560 ภาพรวมส่งออกสินค้าเกษตรไทยจะเพิ่มขึ้น 5-6% จากสินค้าเกษตรหลัก เช่น ข้าวหอมมะลิ ข้าวโพด ถั่วเหลือง ฯลฯ ที่ส่งออกได้เพิ่มขึ้น แต่ในปีนี้ไทยมีแนวโน้มจะเสียส่วนแบ่งทางการตลาดให้กับตลาดซีแอลเอ็มวี (กัมพูชา ลาว พม่า และเวียดนาม) ประมาณ 10%

### ไทยเสียส่วนแบ่งใน 'ซีแอลเอ็มวี'

"ไทยได้ประโยชน์จากการเข้าสู่เออีซี เพราะความสะดวกทางการค้าและอุปสรรคลดลง ตลาดอาเซียนมีขนาดใหญ่ มีการลดภาษีที่เป็นประโยชน์ต่อการนำเข้าวัตถุดิบในอาเซียน และระบบขนส่งที่ดีทำให้ง่ายต่อการขนส่ง ส่วนแนวโน้มที่ไทยจะเสียส่วนแบ่งทางการตลาดในซีแอลเอ็มวี เพราะตลาดซีแอลเอ็มวีจะได้รับประโยชน์แทนไทย เนื่องจากเป็นฐานการผลิตของโลก อีกทั้งยังอยู่กับจีนและไทย มีโอกาสนำเข้าวัตถุดิบจากไทยไปผลิตแล้วส่งออกไปจีน และซีแอลเอ็มวีเป็นกลุ่มที่เศรษฐกิจเติบโตสูงที่สุดในโลกเฉลี่ยปีละ 7-8% และแนวโน้มยังเติบโตต่อเนื่องไปอีก 5 ปี รวมทั้งเพื่อนบ้านมีสินค้าหลายตัว เช่น มะม่วง มะพร้าว ยางพารา และกาแฟ ที่ต้นทุนถูกกว่า และมี

ผลผลิตมากกว่าไทย" นายอัครกล่าว

### ได้ประโยชน์ตลาดอาเซียน 7,416 ล.

นายอัครกล่าวอีกว่า ในตลาดอาเซียนสินค้าไทยที่ได้รับประโยชน์คือ ข้าวสาร ยางพารา ข้าวโพด ถั่วเหลือง มะม่วง และเนื้อสัตว์แปรรูป รวมมูลค่า 9,015 ล้านบาท แต่มีสินค้าที่เสียประโยชน์คือ กาแฟ มันสำปะหลัง มะพร้าว กล้วย และอาหารทะเลแปรรูป รวม 1,599 ล้านบาท ทำให้โดยภาพรวมแล้วไทยได้ประโยชน์ 7,416 ล้านบาท แต่เฉพาะในตลาดซีแอลเอ็มวี สินค้าที่ได้รับประโยชน์คือ ข้าวหอมมะลิ ข้าวขาว ข้าวโพด ถั่วเหลือง มันสำปะหลัง มะพร้าว มะม่วง กล้วย เนื้อสัตว์แปรรูป และอาหารทะเลแปรรูป 1,181 ล้านบาท แต่สินค้าที่เสียประโยชน์คือ ข้าวสารทุกประเภท ข้าวเหนียว ยางพารา กาแฟ และมันสำปะหลัง รวม 131 ล้านบาท ทำให้ไทยได้รับประโยชน์รวมเพียง 1,050 ล้านบาท แนะนำว่าให้สินค้าไทยเสียเปรียบ ย้ายฐานการผลิตและแปรรูปไปในอาเซียน โดยเฉพาะกลุ่มซีแอลเอ็มวี

### คาดปี'60ส่งออกพุ่ง 4 ล้านล.บาท

นายอัครกล่าวว่า ยังได้สำรวจความคิดเห็นของผู้ประกอบการในกลุ่มสินค้าดังกล่าว 1,000 ราย พบว่า 59.2% เห็นว่าไทยยังได้ประโยชน์ โดยเฉพาะผู้ประกอบการอาหารทะเลแปรรูป ได้ประโยชน์ถึง 95% รองลงมา ข้าวโพด ถั่วเหลือง เนื้อสัตว์แปรรูป กล้วย โดยส่งออกไปมาเลเซียมากที่สุด แต่ยังมีสินค้าที่ไทยไม่ได้ประโยชน์ คือ ข้าวสาร มันสำปะหลัง ยางพารา มะพร้าว เพราะในซีแอลเอ็มวี มีผลผลิตมากกว่าไทย และไทยมีต้นทุนสูงกว่า อย่างไรก็ตาม ผู้ประกอบการไทยคาดว่าจะส่งออกตลาดอาเซียนเพิ่มขึ้น เป็น 369,781 ล้านบาท หรือเพิ่มขึ้น 15% จากปี 2559

นายอัครกล่าวว่า สำหรับตลาดสินค้าเกษตรและอุตสาหกรรมเกษตรในอาเซียนเป็นตลาดใหญ่และเติบโตต่อเนื่องทุกปี โดยปี 2558 ก่อนเปิดเออีซี มีมูลค่า 3 ล้านล้านบาท ปี 2559 เข้าสู่เออีซีเพิ่มเป็น 3.7 ล้านล้านบาท และปี 2560 นี้ คาดว่าจะสูงถึง 4 ล้านล้านบาท โดยตลาดเวียดนามใหญ่ที่สุด รองลงมาคือ มาเลเซีย อินโดนีเซีย และไทยอยู่อันดับที่ 4 แต่หลังจากเปิดเออีซี กลุ่มซีแอลเอ็มวี เข้ามามีส่วนแบ่งสูงขึ้น ดังนั้น จึงต้องการให้หน่วยงานที่เกี่ยวข้อง ภาครัฐช่วยส่งเสริมพัฒนาคุณภาพสินค้า และศักยภาพของผู้ส่งออก เพื่อสร้างความสามารถในการแข่งขัน จัดกิจกรรมส่งเสริมผู้ประกอบการเอสเอ็มอีใน

การเขตลาดอาเซียน

### สรท.คาดส่งออกขยายตัว 2%

นายณพพร เทพสิทธิ์า ประธานสภาผู้ส่งสินค้าทางเรือแห่งประเทศไทย (สรท.) หรือสภาผู้ส่งออก เปิดเผยถึงการคาดการณ์สถานการณ์ส่งออกปี 2560 ว่า คาดว่าการส่งออกในปีนี้จะมียอด 219,633 ล้านดอลลาร์สหรัฐ ขยายตัว 2% เมื่อเทียบกับสถานการณ์ส่งออกปี 2559 ที่มีมูลค่า 215,326 ล้านดอลลาร์สหรัฐ เติบโต 0.45% จากปี 2558 อย่างไรก็ตาม มองว่าปีนี้จะเป็นที่ทุกประเทศจะเจอกับความขัดแย้งตลอดเวลา ทิศทางสถานการณ์โลกจะเกิดความไม่แน่นอน ทั้งด้านเศรษฐกิจ การค้าระหว่างประเทศ การเมือง การเงินระหว่างประเทศ ภัยธรรมชาติและการก่อการร้าย โดยปัจจัยที่ต้องเฝ้าระวัง ได้แก่ อัตราการเติบโตทางเศรษฐกิจของโลกและประเทศคู่ค้า สถานการณ์ความขัดแย้งของการเมืองระหว่างประเทศ สงครามการค้าและข้อกีดกันทางการค้าระหว่างประเทศ โดยเฉพาะนโยบายของสหรัฐอเมริกา รวมถึงการตอบโต้จากประเทศคู่

ค้าหลัก ความผันผวนของอัตราแลกเปลี่ยนในตลาดโลก การแข็งค่าของเงินบาทเมื่อเปรียบเทียบกับประเทศคู่แข่ง สถานการณ์ราคาพลังงานและสินค้าโภคภัณฑ์ในตลาดโลก รวมถึงการลงทุนทางตรงของจีนภายนอกประเทศ จะส่งผลในทางบวกและทางลบต่อมูลค่าการส่งออกสินค้าไทยอย่างไร สถานการณ์การค้าชายแดนกับประเทศซีแอลเอ็มวี รวมถึงปัจจัยจากภัยธรรมชาติ

"ในฐานะภาคเอกชนมองว่าควรจะเรียนรู้จากนโยบายของนายโดนัลด์ ทรัมป์ ประธานาธิบดีสหรัฐอเมริกา ที่มีความชัดเจนเรื่องการรักษาผลประโยชน์ของประเทศ โดยดำเนินบทบาททางการค้าเพื่อปกป้องผลประโยชน์ของประชาชน เมื่อมีการลงทุนจากต่างชาติต้องคำนึงถึงว่าประชาชนในประเทศได้ประโยชน์หรือไม่ ทั้งนี้ มองว่ากรมเจรจาการค้าระหว่างประเทศควรจะมีบทบาทมากขึ้น โดยเฉพาะการให้ความสำคัญกับความตกลงว่าด้วยการอำนวยความสะดวกทางการค้า (ทีเอฟเอ)" นายณพพรกล่าว

### สหรัฐ-อาเซียนขยายตัว 3%

นายรติดนัย ทุนสวัสดิ์ อาจารย์ประจำคณะเศรษฐศาสตร์ จุฬาลงกรณ์มหาวิทยาลัย เปิดเผยว่า คาดการณ์ว่ามูลค่าการส่งออกไทยปี 2560 จะมีอัตราเติบโต 1.5% มีมูลค่า



การยางแห่งประเทศไทย  
Rubber Authority of Thailand

## มติชน

Matichon

Circulation: 950,000

Ad Rate: 1,550

Section: First Section/หน้าแรก

วันที่: พุธ 1 กุมภาพันธ์ 2560

ปีที่: 40

ฉบับที่: 14206

หน้า: 1(ล่าง), 12

Col.Inch: 164.77 Ad Value: 255,393.50 PRValue (x3): 766,180.50

ศิลปิน: ลีลี

หัวข้อข่าว: 'ส่งออก'ปี59ดีเกินคาดชปท.เล็งปรับเป้า'จีดีพี'

ประมาณ 218,500 ล้านดอลลาร์สหรัฐ มีปัจจัยบวกคือ เมื่อสหรัฐตั้งกำแพงภาษีสินค้าจากจีน จะส่งผลกระทบต่อไทยคือทำให้มีการนำเข้าสินค้าจากไทยเพิ่มขึ้น ทางอ้อมคือสหรัฐจะมีความต้องการด้านวัตถุดิบเพิ่มขึ้น มีการย้ายฐานการผลิตสู่ประเทศไทยมากขึ้น รวมถึงปัจจัยราคาทองและราคาน้ำมันปรับตัวสูงขึ้น ทั้งนี้ มองว่ายังมีปัจจัยลบจากความไม่แน่นอนที่เกิดขึ้นจากนโยบายการค้าของสหรัฐ ความขัดแย้งในภูมิภาคต่างๆ ทั่วโลก ความรุนแรง และความผันผวนของค่าเงินบาท สำหรับประเทศที่มองว่าจะเป็นพระเอกในปีนี้ได้แก่ สหรัฐและอาเซียน ซึ่งคาดว่าจะขยายตัวประมาณ 3% รองลงมาเป็นญี่ปุ่นที่คาดว่าจะตลาดส่งออกจะขยายตัว 2% ตลาดยุโรปคาดว่าจะทรงตัว ในขณะที่ตลาดจีนน่าจะติดลบ 3%



การยางแห่งประเทศไทย  
Rubber Authority of Thailand

## ข่าวหุ้น

Khao Hoon  
Circulation: 70,000  
Ad Rate: 850

Section: First Section/วิเคราะห์สถานการณ์ตลาดทุน

วันที่: พุธ 1 กุมภาพันธ์ 2560

ปีที่: 23 ฉบับที่: 5654 หน้า: 5(บน)

Col.Inch: 45.73 Ad Value: 38,870.50 PRValue (x3): 116,611.50 คลิป: ชาว-ดำ

หัวข้อข่าว: 2 หุ้นติดปีก อ้าแขนรับราคาอย่างพุ่ง

## 2 หุ้นติดปีก อ้าแขนรับราคาอย่างพุ่ง

จากข้อมูลศูนย์วิเคราะห์เศรษฐกิจ ทีเอ็มบี ได้มีการประเมินต่อสถานการณ์ราคายางพาราในปี 2560 ว่า ราคาเฉลี่ยยางดิบ 60 บาทต่อกิโลกรัม เพิ่มขึ้นร้อยละ 24 จากราคาเฉลี่ย 48.4 บาทต่อกิโลกรัมของปีก่อน เหตุจากจีนใช้นโยบายลดภาษีรถยนต์ขนาดเล็กเพื่อกระตุ้นเศรษฐกิจในประเทศ จากเดิมร้อยละ 10 เหลือเพียงร้อยละ 5 เริ่มเดือนตุลาคม 2558 สิ้นสุดเดือนธันวาคม 2559

ส่งผลให้ยอดขายรถยนต์ในจีนมีที่ผ่านมามากถึง 24 ล้านคันเป็นครั้งแรก หรือเพิ่มขึ้นร้อยละ 15.1 จากปีก่อนหน้า เร่งการใช้ยางพาราเพื่อผลิตล้อรถยนต์ของโรงงานในจีน จนระดับสต็อกยางภาคเอกชนจีนเมืองชิงเต่าลดลงอย่างต่อเนื่องถึงระดับต่ำสุดประมาณ 47,000 ตัน ในเดือนตุลาคมที่ผ่านมา จากระดับสูงสุดที่ 230,000 ตันเมื่อต้นปี ทำให้ราคายางพาราซึ่งเคยขายได้ที่ราคาเฉลี่ย 35 บาทต่อกิโลกรัม (3 กิโล 100) เมื่อเดือนมกราคม ปี 2559 ปรับเพิ่มขึ้นอย่างต่อเนื่องจนถึงปัจจุบัน

สอดคล้องกับราคาน้ำมันดิบตลาดโลก ซึ่งเป็นอีกปัจจัยที่ดันราคายางให้สูงอย่างต่อเนื่อง ราคาน้ำมันดิบเบรนท์เฉลี่ยปี 2559 เฉลี่ยอยู่ที่ 46 ดอลลาร์สหรัฐ/บาร์เรล เพิ่มขึ้นร้อยละ 32.0 จากราคาช่วงต้นปี และในปี 2560 TMB Analytics คาดว่าราคาน้ำมันดิบเบรนท์โดยเฉลี่ยอยู่ที่ 55 ดอลลาร์สหรัฐ/บาร์เรล หรือเพิ่มขึ้นอีกร้อยละ 20.0 จากปีก่อน จึงเป็นแรงส่งให้ราคายางทะยานอย่างต่อเนื่อง

กรณีของยอดขายรถยนต์ในประเทศจีนเพิ่มขึ้น ทำให้สต็อกยางภาคเอกชนจีนชิงเต่าลดลงต่อเนื่องนั้น จะทำให้อีกาส

ที่ทางจีนจะสั่งลดอัตราภาษียางพาราจากประเทศไทยก็มีมากเพราะยางพาราไทยมีคุณภาพสูง ดังนั้นจะเป็นผลบวกต่อราคายางให้มีการปรับตัวขึ้น

ทั้งนี้ นอกจากปัจจัยภายนอกประเทศที่เกื้อหนุนทั้งความต้องการจากจีนและราคาน้ำมันแล้ว ผนวกกับปัจจัยในประเทศคือนโยบายควบคุมปริมาณยางพาราของภาครัฐที่ได้ดำเนินการต่อเนื่องตลอดระยะ 3-4 ปีที่ผ่านมา ทำให้ปริมาณผลผลิตยางของไทยอยู่ที่ระดับประมาณ 4.5 ล้านตันต่อเนื่องในช่วง 3 ปีที่ผ่านมา

ขณะที่เหตุการณ์น้ำท่วมภาคใต้และฝนตกต่อเนื่องภาคใต้ทำให้ปริมาณผลผลิตยางธรรมชาติลดลง 281,100 ตัน หรือคิดเป็นร้อยละ 7.1 ของปริมาณผลผลิตทั้งประเทศทั้งปี ยังเป็นปัจจัยเสริมระยะสั้นให้ราคายางพาราพุ่งต่อเนื่อง โดยราคา

ยางแห้ง (TSR) และน้ำยางข้น (concentrated latex) รวมถึงธุรกิจต่อเนื่อง เช่น ผลิตภัณฑ์สำเร็จรูปจากยาง จัดจำหน่ายสินค้า และธุรกิจบริการ

รวมถึง บริษัท ไทยรับเบอร์ล้าทีเคอร์คอร์ปอเรชั่น (ประเทศไทย) จำกัด (มหาชน) หรือ TRUBB ที่ทำธุรกิจเกี่ยวกับยางพาราครบวงจร ครอบคลุมตั้งแต่ ธุรกิจปลูกสวนยางพาราในประเทศไทย ผลิตและจำหน่ายวัตถุดิบจากยางพารา ได้แก่ น้ำยางข้น ยางแห้ง ธุรกิจผลิตและจำหน่ายเส้นด้ายยางยืด และที่นอนยางพารา นอกจากนี้บริษัทยังประกอบธุรกิจจำหน่ายสินค้าในตลาดสินค้าเกษตรล่วงหน้าแห่งประเทศไทย

ทั้งนี้ ทางโบรกเกอร์ “เก็งกำไร” ทั้ง STA และ TRUBB รับผลบวกจากราคายาง Tocom พุ่ง

นอกจากนี้ บล.ทริเนิตี้ แคดการณ์ บริษัท ศรีตรังเอนโอรอินดัสทรี จำกัด (มหาชน) หรือ STA ว่ารายได้รวมปี 2560 ที่ 1.13 แสนล้านบาท ปรับตัวสูงขึ้น 54.4% จากงวดเดียวกันของปีก่อน จากการที่ราคายางแห้งและปริมาณการขายนาคาดว่าจะมีการเติบโต จากการที่อุปทานที่เข้าสู่ตลาดโลกลดลง โดยคาดว่าจะมีอัตราการทำกำไรขึ้นต้นอยู่ที่ราว 6% และกำไรสุทธิที่ 1.6 พันล้านบาท

ทั้งนี้ STA ได้แจ้งต่อตลาดว่าจะทำการถือหุ้นในบริษัทสยามเซมเพอร์เมตเพิ่มเป็น 90.2% ซึ่งเป็นบริษัทผลิตถุงมือยาง ซึ่งจะเป็นการเพิ่มความมั่นคงให้แก่ STA ในด้านของรายได้ที่เพิ่มขึ้น และยอดสั่งซื้อยางที่ใช้เป็นวัตถุดิบที่แน่นอนมากขึ้น ยังคงแนะนำ “ซื้อ” ที่ราคาเป้าหมาย 33.30 บาท

เมื่อเทียบกันทั้ง 2 บริษัท ยังคงให้ STA เติมนสุด แต่อย่างไรก็ตามทั้งสองบริษัทได้รับประโยชน์ทั้งคู่แต่จะมากจะน้อยเท่านั้น!!

ยางแผ่นดิบล่าสุดอยู่ที่ 87.3 บาทต่อกิโลกรัม

สิ่งสำคัญ ยังเป็นโอกาสให้ภาครัฐสามารถทยอยระบายสต็อกยางจากการใช้มาตรการช่วยเหลือชาวสวนยางในอดีต ไม่ให้เป็นปัจจัยกดดันราคายางในอนาคตอีกด้วย

เห็นได้ว่า สถานการณ์ราคา ณ ปัจจุบัน เรียกว่าเป็น “หนังคนละม้วน” เมื่อเทียบกับสถานการณ์ต้นปีก่อน!!

ทั้งบริษัทจดทะเบียนในตลาดหลักทรัพย์ที่คาดว่าได้รับประโยชน์เต็มๆ คงหนีไม่พ้น บริษัท ศรีตรังเอนโอรอินดัสทรี จำกัด (มหาชน) หรือ STA ซึ่งผลิตและส่งออกผลิตภัณฑ์ยางพาราครบวงจร ทั้งยางธรรมชาติ ยางแผ่นรมควัน (RSS)