



การยางแห่งประเทศไทย
Rubber Authority of Thailand

เดลินิวส์

Daily News
Circulation: 500,000
Ad Rate: 1,800

Section: First Section/หน้าแรก

วันที่: จันทร์ 1 พฤษภาคม 2566

ปีที่: - ฉบับที่: 26863

หน้า: 1(ซ้าย), 3

Col.Inch: 71.04 Ad Value: 127,872

PRValue (x3): 383,616

ศิลป์: สีสี่

หัวข้อข่าว: สกู๊ปหน้า 1: 'ไฟกัส'ยุคร้อนสาหัส 'ภาคเกษตรไทย' มีลุ้นบ้างมั๊ย'ดีขึ้น??'

สกู๊ปหน้า 1 เดลินิวส์

ภาวะเศรษฐกิจการเกษตร ไตรมาส 1 ปี 2566 ขยายตัวร้อยละ 5.5

'ไฟกัส'ยุคร้อนสาหัส 'ภาคเกษตรไทย' มีลุ้นบ้างมั๊ย'ดีขึ้น??'

อ่านต่อหน้า 3

สกู๊ปหน้า 1 เดลินิวส์

• ต่อจากหน้า 1

สกู๊ปเดลินิวส์ ก็มีข้อมูลเกี่ยวกับภาคเกษตรไทยในยุคร้อนจัดสาหัส สาธารณชนน่าจะสนใจพิจารณา...

แม้เป็นช่วงร้อนจัดแต่ก็ "มีปัจจัยเอื้อ"

ทำเกษตร "น่ายังดี" จึง "อยู่ในเกณฑ์ดี"

"แรงงานภาคเกษตร" ก็ "คงพอใช้ได้?"

ทั้งนี้ "เนื่องจากปริมาณฝนตกสะสมตลอดปีที่ผ่านมา ทำให้มีปริมาณน้ำในอ่างเก็บน้ำและตามแหล่งน้ำธรรมชาติเพียงพอสำหรับการเพาะปลูกและเลี้ยงสัตว์" ...นี่เป็นส่วนหนึ่งจากการระบุไว้โดย ฉันทานนท์ วรรณเขจร เลขาธิการสำนักงานเศรษฐกิจการเกษตร หรือ สศก. กระทรวงเกษตรและสหกรณ์ ที่มีการระบุไว้

อีกว่า ภาวะเศรษฐกิจการเกษตรไตรมาส 1 ปี 2566 นี้ขยายตัวร้อยละ 5.5 เมื่อเทียบกับช่วงเดียวกันของปี 2565 ที่ผ่านมา ซึ่งนอกจากเพราะน่ายังดี "ราคาก็พอจะดี" ด้วย

ลنگลิกลงไตรมาส 1 ปีนี้เมื่อเทียบกับปีที่แล้วโดยแยกแยะเป็นรายสาขา... สาขาพืชขยายตัวร้อยละ 7.9 พืชที่มีผลผลิตเพิ่มขึ้น ได้แก่ ข้าวนาปรัง อ้อยโรงงาน สับปะรดโรงงาน ยางพารา ปาล์มน้ำมัน ลำไย ทูเรียน มังคุด เงาะ อย่างไรก็ตาม พืชที่มีผลผลิตลดลง ได้แก่ ข้าวนาปี เนื่องจากเกษตรกรบางส่วนลดการบำรุงดูแล

เพราะต้นทุนทางการเกษตรที่สูงขึ้น, ข้าวโพดเลี้ยงสัตว์ เนื่องจากเกษตรกรมีการปรับเปลี่ยนปลูกพืชชนิดอื่นที่ให้ผลตอบแทนดีกว่า, มันสำปะหลัง เนื่องจากฤดูฝนปีที่แล้วพื้นที่ปลูกบางส่วนได้รับความเสียหายจากอุทกภัยน้ำท่วมขัง พื้นที่ปลูกลดลง ผลผลิตไตรมาส 1 ปีนี้จึงลดลง

จากพืชดูกันต่อที่สัตว์... ภาคเกษตรสาขาปศุสัตว์ขยายตัวร้อยละ 0.8 สินค้าปศุสัตว์ที่มีแนวโน้มเพิ่มขึ้น ได้แก่ ไก่เนื้อ ที่มีการขยายการผลิตรองรับความต้องการตลาดทั้งในและต่างประเทศที่เพิ่มขึ้น

'ไฟกัส'ยุคร้อนสาหัส 'ภาคเกษตรไทย' มีลุ้นบ้างมั๊ย'ดีขึ้น??'

ตามการฟื้นตัวของภาวะเศรษฐกิจ และประเทศผู้ผลิตหลายประเทศประสบปัญหาโรคไข้หวัดนก, ไข่ไก่ ผลผลิตเพิ่มขึ้นเล็กน้อย เพราะเกษตรกรมีการบริหารจัดการปริมาณการผลิตที่เหมาะสมกับความต้องการบริโภค, สุกร มีความต้องการบริโภคที่เพิ่มขึ้นตามการฟื้นตัวของเศรษฐกิจ โดยมีผลผลิตเพิ่มจากการที่มีการป้องกันและควบคุมความปลอดภัยทางชีวภาพภายในฟาร์มสุกรมากขึ้น, นำนมดิบผลผลิตเพิ่มขึ้นเล็กน้อย เพราะเกษตรกรมีการดูแลโคนมที่ดีขึ้น ประกอบกับการควบคุมโรคล้มปัสติทินที่ดี ทำให้มีจำนวนแม่โคให้นมเพิ่มขึ้น



การยางแห่งประเทศไทย
Rubber Authority of Thailand

เดลินิวส์

Daily News
Circulation: 500,000
Ad Rate: 1,800

Section: First Section/หน้าแรก

วันที่: จันทร์ 1 พฤษภาคม 2566

ปีที่: - ฉบับที่: 26863

หน้า: 1(ซ้าย), 3

Col.Inch: 71.04 Ad Value: 127,872

PRValue (x3): 383,616

คลิป: สีสี่

หัวข้อข่าว: สก๊อปหน้า1: 'โพกัส'ยุคออนไลน์ 'ภาคเกษตรไทย' มีลุ้นบ้างมั๊ย'ดีขึ้น?'

เกษตรด้านพืชและสัตว์ก็มีที่เพิ่ม-ลด แต่ "ในภาพรวมในยุคออนไลน์ก็ยิ่งโอเค"

อย่างไรก็ตาม ดูกันที่สาขาประมง แม่ กุ้งขาวแวนนาไม ผลิตเพิ่มขึ้นเล็กน้อย เพราะเกษตรกรมีการขยายพื้นที่เพาะเลี้ยง และปรับเพิ่มจำนวนลูกพันธุ์และลงลูกกุ้งมากกว่าช่วงที่ผ่านมา แต่ ปลาชนิดและปลาลูก ผลิตลดลง เนื่องจากภาวะต้นทุนที่สูงขึ้น โดยเฉพาะค่าอาหาร ทำให้เกษตรกรชะลอการเลี้ยง ลดปริมาณการปล่อยลูกปลา ขณะที่ สัตว์น้ำที่นำเข้ามาเทียบเรือ ก็มีปริมาณลดลง เนื่องจาก



ราคาน้ำมันเชื้อเพลิงที่เป็นต้นทุนการผลิตหลักของการทำประมงทะเล นั้นปรับตัวสูงขึ้น ดังนั้น ในภาพรวมไตรมาส 1 ปี 2566 นี้ เทียบกับ ช่วงเดียวกันของปี 2565 ที่ผ่านมา สาขาประมงหดตัวร้อยละ 0.5

ดูรายสาขากันต่อ... สาขาปศุสัตว์ขยายตัวร้อยละ 0.7 โดย ไม้ยูคาลิปตัส เพิ่มขึ้นตามความต้องการใช้เป็นวัตถุดิบผลิตเชื้อกระดาษ โดยเฉพาะตลาดญี่ปุ่นและจีน, ถ่านไม้ เพิ่มขึ้นตามการฟื้นตัวของภาคบริการ ธุรกิจโรงแรม ร้านอาหาร และมีการส่งออกเพิ่มขึ้นไปยังจีน ญี่ปุ่น เกาหลีใต้, ฝรั่ง ก็เพิ่มขึ้น จากสภาพอากาศที่ถือว่าเอื้ออำนวย รวมถึงมีการส่งเสริมการเลี้ยงเพิ่มขึ้น ขณะที่ ฝรั่ง เพิ่มขึ้นตามความ

ต้องการของอุตสาหกรรมแปรรูปฝรั่ง และมีการส่งออกไปจีนต่อเนื่อง ถัดมา... สาขาบริการทางการเกษตร ขยายตัวร้อยละ 4.0 ซึ่งก็ เพราะน้ำยาดี ราคาสินค้าเกษตรอยู่ในเกณฑ์ดี เกษตรกรจึงมีการขยายพื้นที่เพาะปลูกและดูแลการผลิตมากขึ้น จึงทำให้ มีกิจกรรมการจ้างงานบริการเตรียมดินและเก็บเกี่ยวผลผลิตเพิ่มขึ้น เช่น ข้าว อ้อย

"ราคาสินค้าเกษตรหลายชนิดก็อยู่ในเกณฑ์ดีต่อเนื่อง ส่งผลจูงใจให้เกษตรกรขยายพื้นที่เพาะปลูก เพิ่มการผลิต ประกอบกับ มีการสนับสนุนการนำแนวคิดโมเดลเศรษฐกิจ BCG มาใช้ในการพัฒนาด้วย" ...นี่เป็นอีกส่วนจากการระบุไว้โดย ฉันทานนท์ เลขาธิการ สกค. กับทิศทางที่ดีของ "ภาคเกษตรไทย" ไตรมาส 1 ปี 2566 ที่ แนวโน้มคาดว่าจะตลอดทั้งปีจะขยายตัวในช่วงร้อยละ 2.0-3.0 เมื่อเทียบกับปี 2565 อย่างไรก็ตาม ก็ได้มีการระบุไว้ด้วยว่า "ภาคกระดูกล้างของไทย" ก็ถือว่า "มีปัจจัยเสี่ยง" ทั้งจาก ความแปรปรวนของสภาพอากาศ, การระบาดของโรคพืชและสัตว์, ต้นทุนปัจจัยการผลิตต่าง ๆ ที่สูงขึ้น, อัตราเงินเฟ้อที่อยู่ในระดับสูง, ความผันผวนของอัตราแลกเปลี่ยน, เศรษฐกิจโลกที่อาจชะลอตัว และ สงครามการค้า รวมถึง สงครามรัสเซีย-ยูเครน ที่ยืดเยื้อ... ที่แม้ไทยไม่เกี่ยวแต่ก็ได้รับผลกระทบด้วย

ทั้งนี้ เมื่อไทยต้นปี 2566 นี้สภาพอากาศนั้น "ร้อนขึ้นสาหัส" แต่ก็ยังดีที่ "ภาคเกษตร" ซึ่งหมายรวมทั้งคนที่ เป็น "เกษตรกร" คนที่เป็น "แรงงานภาคเกษตร" ในภาพรวมก็ยัง "พอจะมีสถานการณ์ที่ดีให้หันใจคลายร้อนได้บ้าง" ซึ่ง...

ต้อง "เอาใจช่วยให้ดีต่อเนื่อง-ดีขึ้นอีก"

อากาศร้อนพอกัน "คนก็ช่วยให้อiring"

"โดยเฉพาะที่วังหาเสียงกันอ้ออิง!!".



การยางแห่งประเทศไทย
Rubber Authority of Thailand

หน้า

Naew Na
Circulation: 900,000
Ad Rate: 1,250

Section: สดส์ปดาด์/-

วันที่: เสาร์ 29 เมษายน 2566

ปีที่: 44

ฉบับที่: 15338

หน้า: 16(บน)

Col.Inch: 117.76 Ad Value: 147,200

PRValue (x3): 441,600

ศิลปิน: ชาว-ดำ

หัวข้อข่าว: ซึยวี่อี เป็ดตัว 8 สตาร์ทอัพ ผลักดันนวัตกรรมนักวิจัยจากห้อง

ซึยวี่อี เป็ดตัว 8 สตาร์ทอัพ ผลักดันนวัตกรรมนักวิจัยจากห้อง



สพ.ญ.สุนทรี ศรีวานิชภูมิ



สตาร์ทอัพภายใต้โครงการเพาะบ่มเพาะธุรกิจ CUVE

CU Vet Enterprise (CUVE) ร่วมงานประชุมวิชาการนานาชาติ สัตวแพทยศาสตร์ จุฬาลงกรณ์มหาวิทยาลัย CUVC 2023 เป็ดตัว 8 สตาร์ทอัพ ผลักดันนวัตกรรมนักวิจัยจากห้อง

บริษัท ซึย เวท เอ็นเทอร์ไพรส์ จำกัด (ซึยวี่อี) บริษัทโฮลดิ้ง คณะสัตวแพทยศาสตร์ จุฬาลงกรณ์มหาวิทยาลัย อยู่ภายใต้บริษัท ซึย เวท เอ็นเทอร์ไพรส์ จำกัด (CU Enterprise, CUE) จุฬาลงกรณ์มหาวิทยาลัย ร่วมงานประชุมวิชาการนานาชาติ สัตวแพทยศาสตร์ จุฬาลงกรณ์มหาวิทยาลัย CUVC 2023 ปีที่ 22 เพื่อนำงานวิจัย นวัตกรรมต่างๆ ของอาจารย์ในคณะสัตวแพทยศาสตร์ จุฬาลงกรณ์มหาวิทยาลัยมาเผยแพร่ ให้กับสัตวแพทย์ นักวิจัย หรือบุคคลที่สนใจได้ศึกษา ซึ่งในปีนี้ได้เปิดกว้างในการนำเสนองานวิจัยจากหลากหลายสถาบันจากทั่วประเทศ ในงานนี้ทาง ซึยวี่อี ได้เปิดตัว 8 สตาร์ทอัพที่จะเข้ามาช่วยผลักดันนวัตกรรมไปใช้ให้เกิดประโยชน์อย่างแท้จริง ช่วยเกษตรกรและชุมชนเพิ่มมูลค่าทางเศรษฐกิจและสังคม และเพิ่มขีดความสามารถในการแข่งขันของประเทศ

สพ.ญ.สุนทรี ศรีวานิชภูมิ กรรมการ บริษัท ซึย เวท เอ็นเทอร์ไพรส์ จำกัด กล่าวว่า “ซึยวี่อี เป็นบริษัทโฮลดิ้ง คณะสัตวแพทยศาสตร์ จุฬาลงกรณ์มหาวิทยาลัย อยู่ภายใต้บริษัท ซึย เวท เอ็นเทอร์ไพรส์ จำกัด (CU Enterprise, CUE) จุฬาลงกรณ์

มหาวิทยาลัย รูปแบบทีมมหาวิทยาลัยมี Holding Company หรือนิติบุคคลเพื่อร่วมลงทุน เป็นรูปแบบสากลที่มหาวิทยาลัยชั้นนำของโลกนิยมทำกัน ในปัจจุบัน ผลงานของนักวิจัย บุคลากร หรือคณาจารย์ สามารถต่อยอดทางธุรกิจได้จริง โดยการสปีนออฟ (Spin off) ออกมาตั้งบริษัทสตาร์ทอัพ (Start up) มีการเปิดเป็นบริษัทร่วมทุน ระหว่างหน่วยงานเจ้าของโครงการ และภาคเอกชน ดังนั้นผลประโยชน์ในธุรกิจที่เกิดขึ้นจากนวัตกรรม จะถูกจัดสรรอย่างถูกต้องให้ทุกๆ ฝ่าย (Stakeholders) รวมถึงหน่วยงานเจ้าของโครงการ คือคณะหรือมหาวิทยาลัย นักวิจัย บุคลากร คณาจารย์

ซึยวี่อีมีพันธกิจสำคัญ คือสนับสนุนการนำองค์ความรู้ งานวิจัย ซึ่งเป็นทรัพยากรหลักของคณะสัตวแพทยศาสตร์ จุฬาลงกรณ์มหาวิทยาลัย ไปสร้างเป็นธุรกิจนวัตกรรม ในรูปแบบสปีนออฟหรือสตาร์ทอัพ โดยมีกลุ่มเป้าหมายหลัก ได้แก่ นิสิตบัณฑิต คิษย์เก่าและบุคลากรในคณะสัตวแพทยศาสตร์ จุฬาลงกรณ์มหาวิทยาลัย กิจกรรมหลักของซึยวี่อีคือสร้างระบบบ่มเพาะธุรกิจเทคโนโลยีที่มีศักยภาพสำหรับ Startup สร้างผู้ประกอบการใหม่โดยจัดกิจกรรมบ่มเพาะและเร่งการเติบโตของผู้ประกอบการรายใหม่ (Business Incubator/Accelerator Program) โดยร่วมมือกับ CU Innovation Hub และศูนย์เทคโนโลยีแห่งจุฬาลงกรณ์มหาวิทยาลัย



การยางแห่งประเทศไทย
Rubber Authority of Thailand

แนวนำ

Naew Na
Circulation: 900,000
Ad Rate: 1,250

Section: สุดสัปดาห์/-

วันที่: เสาร์ 29 เมษายน 2566

ปีที่: 44

ฉบับที่: 15338

หน้า: 16(บน)

Col.Inch: 117.76

Ad Value: 147,200

PRValue (x3): 441,600

ศิลปิน: ชาว-ดำ

หัวข้อข่าว: ชีววิถี เปิดตัว 8 สตาร์ท็อป ผลักดันนวัตกรรมนักวิจัยจากห้องสู่ห้าง

(UTC) สร้าง Co-Working Space เพื่อบริการพื้นที่การทำงานในแบบครบวงจรให้กับบริษัทสตาร์ท็อป อย่างไรก็ตาม รูปแบบการร่วมก่อตั้งเกิดบริษัท ไม่ได้จำกัดเฉพาะบุคลากรของมหาวิทยาลัยเท่านั้น แต่สามารถการก่อตั้งและร่วมลงทุนกับบุคคลภายนอกด้วยเช่นกัน ดังนั้นหากผู้ที่สนใจที่จะต่อยอดงานวิจัยและนวัตกรรมของตนเอง สัตวแพทยศาสตร์ จุฬาลงกรณ์มหาวิทยาลัย ก็สามารถร่วมจัดตั้งกับทีมวิจัยได้ โดยจะมีบริษัท ชีว เวท เอ็นเทอร์ไพรส์ จำกัด ทำหน้าที่เป็นตัวกลางที่เชื่อมต่อระหว่างผู้ประกอบการและทีมนักวิจัยนั่นเอง

ปัจจุบันมี จำนวน 15 บริษัทอยู่ภายใต้โครงการเพาะบ่มเพาะธุรกิจ CUVE และมีตัวแทนธุรกิจนวัตกรรมที่น่าสนใจจำนวน 8 บริษัทถูกนำมาจัดแสดงเพื่อหาพาร์ทเนอร์ทางธุรกิจ ในงาน CUVC 2023 ในครั้งนี้ **บริษัท นาโนเนสท์ จำกัด (NANONEST)** วิจัยพัฒนาผลิตภัณฑ์อาหารเสริมแมรกดคอลฟอรัท (Colfort) เป็นผลิตภัณฑ์คอลลาเจนไทพ์ทู (Collagen Type 2) ที่มีนวัตกรรมการใช้นาโนพาร์ติเคิล (Nanoparticle) มาช่วยป้องกันการถูกย่อยคอลลาเจนจากกรดในกระเพาะอาหาร และช่วยเรื่องของการดูดซึมเข้าสู่กระแสเลือดได้ดีขึ้น ทำให้ร่างกายสามารถนำคอลลาเจนไปใช้ได้ อย่างมีประสิทธิภาพซึ่งเหมาะสำหรับผู้ที่ปัญหาเรื่องโรคข้อต่อข้อเสื่อมผู้ที่ออกกำลังกายมาก ผู้สูงอายุนอกจากนี้ผลิตภัณฑ์ยังมีส่วนประกอบของสารสกัดจากขมิ้นชันและงาดำซึ่งช่วยในเรื่องของลดการอักเสบบริเวณข้อต่อได้ด้วย

บริษัท เพ็ทเฟรนด์ลี่คอมมูนิตี้ จำกัด (PET-FRIENDLY COMMUNITY) เป็นกิจการวิสาหกิจเพื่อสังคม หรือ Social Enterprise (SE) ในคอนเซ็ปต์ “หมาช่วยช่วยหมาจน” มีรูปแบบการสร้างรายได้จากการจำหน่ายผลิตภัณฑ์พรีเมียมสำหรับสัตว์เลี้ยง ภายใต้แบรนด์ Pawstive Plus นำกำไรจากผลประกอบการไปช่วยเหลือสุนัขและแมวจรจัด โดยใช้แพลตฟอร์ม Petitude Plus ที่ช่วยบริหารจัดการการดูแลสุนัขและแมวจรจัดในศูนย์พักพิงให้มีคุณภาพชีวิตที่ดี

บริษัท พิก มี จำกัด (PIG ME) วิจัยพัฒนาผลิตภัณฑ์ด้านเทคโนโลยีชีวภาพ (Biotechnology) เพื่อแปรสภาพของเหลือจากกิจกรรมด้านปศุสัตว์ให้กลายเป็นวัตถุดิบมูลค่าสูงที่ใช้ในอุตสาหกรรมอาหารและเครื่องสำอาง ผลิตภัณฑ์มีตั้งแต่ สารสกัดจากรก เอกซ์โซโซมจากรกสกัดหลัง จนถึงแหล่งโปรตีนที่มีคุณค่าในอาหารสัตว์ โดยเป้าหมายการวิจัยพัฒนาผลิตภัณฑ์ของพิกมีมาจากแนวคิดของเสียจากกิจกรรมด้านปศุสัตว์ เหลือศูนย์ (Zero Waste) สร้างความยั่งยืน (Sustainability) ให้ธุรกิจปศุสัตว์

บริษัท สมะดุล โลฟ (SAMADOL LIVE) เป็นบริษัทที่มีความตั้งใจที่เปลี่ยนแปลงวิถีการใช้สารเคมีและยาปฏิชีวนะเป็นการใช้ผลิตภัณฑ์จากธรรมชาติ (Natural Product) ที่ปลอดภัยต่อสัตว์และผู้บริโภค มีเป้าหมายในการใช้ทดแทนยาปฏิชีวนะในอุตสาหกรรมการเลี้ยงสัตว์และสารถนอมอาหารที่ปลอดภัยต่อผู้บริโภค (Food Preservative) โดยพัฒนาเชื้อโปรไบโอติก (Probiotics) สายพันธุ์ไทยที่มีความสามารถต่อต้านเชื้อโรคและลดยีนดื้อยา ผลิตภัณฑ์ได้รับการออกแบบด้วยระบบ Double Microencapsulation และ Nanomaterials Encapsulation เพื่อนำส่งสู่อวัยวะเป้าหมายได้ตรงจุด ส่วน Postbiotic จากกระบวนการผลิต Probiotic ยังนำไปต่อยอดเป็นผลิตภัณฑ์สำหรับฆ่าเชื้อดื้อยาในรูปแบบต่างๆ ในสัตว์เลี้ยง นอกจากนี้ บริษัทยังมีบริการตรวจเชื้อโรคในสัตว์ด้วยเทคโนโลยีขั้นสูง และกำลังวิจัยพัฒนาชุดทดสอบโรคต่างๆ (Antigen Test Kit)

บริษัท วิมาร์ค เว็นเจอร์ จำกัด (VMARC VENTURE) มีสินค้าและบริการสำหรับสัตว์เลี้ยงน้ำสวยงาม พัฒนาผลิตภัณฑ์จากความรู้ทางวิชาการงานวิจัย ประสบการณ์ด้านสุขภาพสัตว์เลี้ยง ตัวอย่างผลิตภัณฑ์ที่โดดเด่น ได้แก่ ผลิตภัณฑ์ วิมาร์ค อะควาโกลด์ (VMARC AQUA GOLD) เป็นวิตามินรวม



การยางแห่งประเทศไทย
Rubber Authority of Thailand

แนวนำ

Naew Na
Circulation: 900,000
Ad Rate: 1,250

Section: สูดส์ปตาห์/-

วันที่: เสาร์ 29 เมษายน 2566

ปีที่: 44

ฉบับที่: 15338

หน้า: 16(บน)

Col.Inch: 117.76

Ad Value: 147,200

PRValue (x3): 441,600

ศิลปิน: ชาว-ดำ

หัวข้อข่าว: ชีววิถี เปิดตัว 8 สตาร์ทอัพ ผลักดันนวัตกรรมนักวิจัยจากห้องสุ่ห่าง

ช่วยในเรื่องการรักษาสุขภาพของปลาการขาดวิตามินรวมและสร้างภูมิคุ้มกัน ผลิตภัณฑ์ วิมาร์ค อะควา ซี (VMARC AQUA-C) เป็นวิตามินซีเข้มข้นที่ช่วยรักษาปลาที่ขาดวิตามินซีเป็นพิเศษและช่วยเสริมเรื่องสีล้นบนตัวปลาได้อีกด้วย

บริษัท ชีววิถี เบล โมเดล (CUVET BEST MODEL) พัฒนาและผลิตสื่อการสอนกายวิภาคทางสัตวแพทย์เสมือนจริง (Veterinary Anatomical Teaching for Active Learning) โดยใช้วัสดุเหลือใช้ เช่น กระดาษและยางพารามาแปลงร่างใหม่ให้กลายเป็น encyclopedia ที่สามารถเข้าใจกายวิภาคของตัวสัตว์ได้โดยไม่ต้องใช้เนื้อเยื่อจริงจากสัตว์เหมือนในอดีต ง่ายต่อการเรียนรู้ สามารถถอดออกและประกอบใหม่ได้ด้วยแม่เหล็กภายใน ตัวโมเดลมีน้ำหนักเบาพกพาง่ายและปลอดภัยจากสารเคมี เทคโนโลยีนี้สามารถต่อยอดไปสู่การทำสื่อการสอนทางการแพทย์ในมนุษย์เพื่อใช้ในการสอนกายวิภาคและสรีรวิทยาได้ (Anatomy and Physiology)

บริษัท วิบีซี คิท เทคโนโลยี (VBC KITECH) คิดค้นและพัฒนาผลิตภัณฑ์จากประสบการณ์ตรงของนักวิจัยกว่า 20 ปี ผลิตภัณฑ์มีชุดวัดคุณภาพน้ำที่สามารถตรวจคุณภาพน้ำในการเลี้ยงปลาสวยงามและฟาร์มสัตว์น้ำได้อย่างรวดเร็วแม่นยำตายตัวตรวจได้มากถึง 14 พารามิเตอร์ เช่น pH, GH สำหรับปลาสวยงาม ชุดตรวจความเป็นต่าง ชุดตรวจความกระด้าง ออกซิเจนที่ละลายน้ำ แอมโมเนีย คลอรีน แคลเซียม แมกนีเซียม ซัลไฟด์ ไนไตรต์ ฟอสเฟต ในน้ำ ค่าทำให้สามารถประเมินสถานการณ์ของฟาร์มได้อย่างรวดเร็วและแก้ปัญหาได้ทันที่

บริษัท อะควาอินโนแวค (AQUA INNO VAC) วิจัยและพัฒนาเกี่ยวกับโรคติดเชื้อของปลา พัฒนาเทคนิค วิธีการและชุดตรวจสอบวินิจฉัยโรคติดเชื้อของปลา และพัฒนานวัตกรรมวัคซีนป้องกันโรคติดเชื้อของปลา ผลิตภัณฑ์นวัตกรรมเด่นของบริษัท ได้แก่ นวัตกรรมการทำวัคซีนปลาแบบไร้เข็มหรือนาโนวัคซีนเกาะติดเยื่อเมือกแบบจุ่มแช่เพื่อป้องกันโรคเหงือกเน่า หรือโรคติดเชื้อปลาโอแบคทีเรีย ซึ่งสามารถทำวัคซีนให้ปลาได้ครั้งละหลายแสนตัว และป้องกันโรคเหงือกเน่าให้ปลาได้อย่างมีประสิทธิภาพ ถือเป็นการทำวัคซีนปลาที่ง่าย สะดวก มีประสิทธิภาพ และลดการสูญเสียจากการติดเชื้อได้อย่างแท้จริง

สำหรับผู้ประกอบการ นักลงทุนที่สนใจในนวัตกรรมต่างๆ ของบริษัทร่วมกับชีววิถี สามารถดูข้อมูลเพิ่มเติมได้ที่ https://www.vet.chula.ac.th/ie_relevant_detail/13 หรือติดต่อ ชนาธิป อังสนันท์สุข Startup Relationship Manager บริษัท ชีว เวท เอ็นเทอร์ไพรส์ จำกัด โทร.02-2189549 email cuvetenterprise@gmail.com



การยางแห่งประเทศไทย
Rubber Authority of Thailand

ไทยรัฐ
กรอบบ่าย

Thal Rath (Mid-Day)
Circulation: 500,000
Ad Rate: 1,000

Section: First Section/ข่าวเศรษฐกิจ

วันที่: อังคาร 2 พฤษภาคม 2566

ปีที่: 74

ฉบับที่: 23842

หน้า: 9(บนซ้าย)

Col.Inch: 22.72 **Ad Value:** 22,720

PRValue (x3): 68,160

คลิป: ชาว-ดำ

หัวข้อข่าว: กนอ.ตอกย้ำความเชื่อมั่นลงทุนไทย

กนอ.ตอกย้ำความเชื่อมั่นลงทุนไทย

นายวีริศ อัมระปาล ผู้ว่าการการนิคมอุตสาหกรรมแห่งประเทศไทย (กนอ.) เปิดเผยภายหลังประชุมร่วมกับนางวิเบค ลิซซานด์ เลียร์วาก คอนเซลวาน ประธานหอการค้าร่วมต่างประเทศในประเทศไทย (เจเอฟซีซีที) และสมาชิกหอการค้าต่างประเทศ 34 ประเทศ 9,000 บริษัท จากทั่วทุกภูมิภาคของโลก เช่น สวิตเซอร์แลนด์ เยอรมนี ฝรั่งเศส อินเดีย ตุรกี เป็นต้นว่าเป็นการหารือเกี่ยวกับข้อมูลการลงทุนในนิคมอุตสาหกรรม และพื้นที่ศักยภาพ สิทธิประโยชน์ต่างๆ รวมทั้งการส่งเสริมความร่วมมือด้านการค้าและการลงทุน

ทั้งนี้ กนอ. ได้นำเสนอภาพรวมของนิคมอุตสาหกรรมในไทย 2 พื้นที่ คือ 1.เขตพัฒนาพิเศษภาคตะวันออก (อีอีซี) โดยเฉพาะนิคมอุตสาหกรรม สมาร์ท ปาร์ค ซึ่งเป็นนิคมอุตสาหกรรมที่มีผู้ดูแลความเป็นกลางทางคาร์บอน ด้วยการลดการปล่อยก๊าซเรือนกระจก รวมทั้งส่งเสริมการจัดการพลังงาน

ภายในนิคมอย่างมีประสิทธิภาพสูงสุด เช่น ใช้พลังงานไฟฟ้าจากพลังงานสะอาด ใช้พลังงานแสงอาทิตย์ พลังงานไฮโดรเจน พลังงานชีวภาพ เป็นต้น

2.เขตพัฒนาเศรษฐกิจพิเศษ และนิคมอุตสาหกรรมยางพาราในกลุ่มอุตสาหกรรมเป้าหมาย โดยย้ำถึงศักยภาพความพร้อมของการเป็นฐานการลงทุนในภูมิภาค ความพร้อมของแรงงานคุณภาพ และสามารถปรับตัวไปสู่อุตสาหกรรมแห่งอนาคตได้ ที่สำคัญคือ มีสภาพแวดล้อมเป็นมิตรกับนักลงทุนต่างชาติ เพราะมีนโยบายเปิดรับและสนับสนุนการลงทุนอย่างต่อเนื่อง นอกจากนี้ กนอ.ยังมีทีมงานที่พร้อมให้คำปรึกษา ทั้งขั้นตอนกระบวนการด้านการลงทุน การอนุมัติ-อนุญาต ที่เกี่ยวข้องกับการดำเนินธุรกิจในประเทศไทย ซึ่งเจเอฟซีซีทีพร้อมเป็นสื่อกลางสนับสนุนข้อมูลการลงทุนให้แก่บริษัทสมาชิก เพื่อนำไปสู่ความร่วมมือด้านการลงทุนในอนาคต.



การยางแห่งประเทศไทย
Rubber Authority of Thailand

แนวหน้า

Naew Na
Circulation: 900,000
Ad Rate: 1,250

Section: First Section/-

วันที่: จันทร์ 1 พฤษภาคม 2566

ปีที่: 44 ฉบับที่: 15340 หน้า: 2(กลาง)

Col.Inch: 14.95 Ad Value: 18,687.50 PRValue (x3): 56,062.50

ศิลปิน: ชาว-ดำ

หัวข้อข่าว: 'เศรษฐกิจ' นำลูกที่มลุยสงขลา บอกราคา 'ยาง-ปาล์ม' ต้องดีขึ้น

'เศรษฐกิจ' นำลูกที่มลุยสงขลา บอกราคา 'ยาง-ปาล์ม' ต้องดีขึ้น

พรรคเพื่อไทย เปิดเวทีปราศรัยใหญ่ ลิดใหญ่ ทำเป็น เพื่อไทย ทุกคน เพื่อพี่น้องสงขลา ที่เวทีโรงเรียนเทคโนโลยีหาดใหญ่ อำเภอหาดใหญ่ จังหวัดสงขลา เมื่อวันก่อนเพื่อช่วยผู้สมัครของพรรค

นายเศรษฐกิจ ทวีสิน ปราศรัยถึงเรื่องปัญหาประมงว่า หลังการทำรัฐประหาร รัฐบาลพลเอกประยุทธ์ จันทร์โอชา ได้ไปตกลงเกี่ยวกับการประมงที่เรียกว่า IUU ทำให้พี่น้องชาวประมงเสียผลประโยชน์อย่างมหาศาล รายได้ลดลง จากเคยส่งออก 2.5 แสนล้านบาท แต่ตอนนี้ต้องนำเข้าสัตว์น้ำปีละกว่าแสนล้านบาท ไปกลับคือ 4 แสนล้านบาท เป็นผลจากการตัดสินใจของผู้นำที่ไม่เข้าใจบริบทของการค้าขาย ถ้าพรรคเพื่อไทยได้รับความไว้วางใจจากพี่น้องทุกท่าน เราจะแก้ปัญหาเรื่องนี้ เรือประมงไทยต้องออกไปจับสัตว์น้ำได้ วิธีการประมง รายย่อย รายกลาง รายใหญ่ ต้องกลับมาทำงานได้ทันที

“ถ้าพรรคเพื่อไทยได้รับเลือก นายกรัฐมนตรีจากพรรคเพื่อไทยจะอุทิศเวลาทุกนาทีแก้ปัญหา ทั้งราคายาง ราคาปาล์มที่เราพูดกันทั้งวันนี้ ปัญหาประมง จะต้องถูกแก้ไข ขอคะแนนเสียงจากพี่น้องประชาชนเลือกผู้สมัคร สส.เพื่อไทยเข้าสภาไปแก้ปัญหาให้พี่น้องด้วยครับ” นายเศรษฐกิจกล่าว



การยางแห่งประเทศไทย
Rubber Authority of Thailand

แนวน้ำ

Naew Na
Circulation: 900,000
Ad Rate: 1,250

Section: วาไรตี้/-

วันที่: จันทร์ 1 พฤษภาคม 2566

ปีที่: 44

ฉบับที่: 15340

หน้า: 17(เต็มหน้า)

Col.Inch: 231.10 Ad Value: 288,875

PRValue (x3): 866,625

ศิลปิน: ชาว-ดำ

หัวข้อข่าว: มุมมองจาก 11 พรรคการเมือง 'เกษตรกรรม-ความมั่นคงทางอาหาร'



มุมมองจาก 11 พรรคการเมือง 'เกษตรกรรม-ความมั่นคงทางอาหาร'

เนื่องในโอกาสที่ประเทศไทยกำลังจะมีการเลือกตั้งสมาชิกสภาผู้แทนราษฎร (สส.) ในวันที่ 14 พ.ค. 2566 ช่วงนี้ก็จะมีการหรือหน่วยงานต่างๆ จัดเวทีเชิญตัวแทนพรรคการเมืองร่วมแสดงมุมมองนโยบายหลากหลายด้าน รวมถึงเวทีหัวข้อ “นโยบายเกษตรกรรมและความมั่นคงทางอาหาร” จัดโดย มูลนิธิชีววิถี และภาคีเครือข่ายรวม 10 องค์กร ณ สวนชีวิติ / สวนผักคนเมือง จ.นนทบุรี เมื่อวันที่ 27 เม.ย. 2566 ที่ผ่านมา มีตัวแทนจาก 11 พรรคเข้าร่วม

เดชารัต สุขกำเนิด ผู้อำนวยการ Think Forward Center ศูนย์นโยบายของพรรคก้าวไกล กล่าวว่า พรรคก้าวไกลเชื่อในหลักคิด

ทำให้เกษตรกร “อยู่ได้” และ “เลือกได้” ซึ่งที่ผ่านมานโยบายอุดหนุนภาคเกษตรของรัฐยังทำให้เกษตรกรต้องยึดติดกับการปลูกพืชแบบเดิมๆ คำตอบของความเปลี่ยนแปลงจึงอยู่ที่ “สวัสดิการถ้วนหน้า” โดยร้อยละ 50 ของเกษตรกรไทยเป็นผู้สูงอายุและยังมีแนวโน้มเพิ่มขึ้น ดังนั้นเบี้ยยังชีพผู้สูงอายุจึงต้องเพิ่มจากเดือนละ 600 บาท เป็น 3,000 บาท ขณะเดียวกันก็ต้องปลดล็อก 3 เรื่อง คือ

1.ที่ดิน เกษตรกรที่อยู่ในที่ดิน 50 ล้านไร่ ไม่มีเอกสารสิทธิ จึงต้องตั้งกองทุนขึ้นมาพิสูจน์สิทธิว่าประชาชนอยู่มาก่อนรัฐประกาศเขตพื้นที่หรือไม่ หรือแม้กระทั่งเขตพื้นที่ที่รัฐประกาศไป



การยางแห่งประเทศไทย
Rubber Authority of Thailand

หน้า

Naew Na
Circulation: 900,000
Ad Rate: 1,250

Section: ไร่ไร่/-

วันที่: จันทร์ 1 พฤษภาคม 2566

ปีที่: 44

ฉบับที่: 15340

หน้า: 17(เต็มหน้า)

Col.Inch: 231.10 Ad Value: 288,875

PRValue (x3): 866,625

ศิลปิน: ชาว-ดำ

หัวข้อข่าว: มุมมองจาก 11 พรรคการเมือง 'เกษตรกรรม-ความมั่นคงทางอาหาร'

แล้วก็ต้องทบทวนว่าปัจจุบันยังจำเป็นต้องคงประกาศเช่นนั้นอยู่หรือไม่ โดยเพิ่มงบประมาณจากที่รัฐบาลตั้งไว้เดิม 300 ล้านบาท เป็น 1 หมื่นล้านบาท เพื่อให้กระบวนการตรวจสอบรวดเร็วขึ้น ส่วนการเปลี่ยนที่ ส.ป.ก. เป็นโหนดต้องกำหนดคุณสมบัติว่าบุคคลที่ใช้ประโยชน์ต้องมีทรัพย์สินไม่เกิน 10 ล้านบาท และเปลี่ยนได้ไม่เกิน 50 ไร่ เพื่อป้องกันนายทุนเข้ามครอบครอง

2.หนี้สิน หากชำระไปแล้วครึ่งหนึ่งรัฐจะรับผิดชอบอีกครึ่งหนึ่งที่เหลือ แต่หากไม่มีเงินสามารถขอเช่าที่ดินระยะยาวเพื่อปลูกไม้มีค่าสามารถใช้ชำระหนี้ได้ เมื่อหมดสัญญาเช่าประชาชนจะได้ทั้งที่ดินและยังได้ต้นไม้คืนมาครึ่งหนึ่ง หรือแม้แต่ไม่มีอะไรเลย ขอแค่มีบ้านอยู่รัฐขอใช้พื้นที่หลังคาบ้านติดตั้งระบบพลังงานไฟฟ้าแสงอาทิตย์ (โซลาร์เซลล์) รัฐขอแบ่งครึ่งหนึ่งส่วนอีกครั้งประชาชนใช้ชำระหนี้ และ **3.แหล่งน้ำ** เพื่อให้เปลี่ยนไปปลูกพืชที่ไม่ต้องใช้น้ำมากแต่สามารถควบคุมน้ำได้ ขอให้ได้ขนาด 1,000 ลูกบาศก์เมตร อัตราการลงทุนคือ 25,000 บาท

“เราต้องส่งเสริมการแปรรูป ไม่ว่าจะ เป็นสุราก้าวหน้า ไม่ว่าจะเป็นการแปรรูปเป็นสมุนไพร แปรรูปเป็นอาหารต่างๆ รวมถึงเรื่องมาตรฐาน พรรคก้าวไกลเรามีนโยบายชัดเจน ในการสนับสนุนงบประมาณการตรวจรับรอง ไม่ว่าจะ เป็นมาตรฐาน GAP มาตรฐาน Organic มาตรฐาน GMP และมาตรฐาน Halal เพื่อให้การตรวจรับรองมาตรฐานครอบคลุมทั่วถึง แต่ความครอบคลุมอย่างเดียวไม่อาจตอบโจทย์ เรื่องความปลอดภัย เราจำเป็นต้องเข้มงวด และจริงจัง ทำให้มาตรฐานของเราน่าเชื่อถือ ทั้งในประเทศและต่างประเทศ” เดชรัต กล่าว

คุณชัย ไชยมุข นายทะเบียนพรรคภูมิใจไทย กล่าวว่า พรรคภูมิใจไทยให้ความสำคัญกับนโยบาย **“รู้ราคาก่อนปลูก-รับเงินก่อนขาย-เสียหายมีประกัน”** ซึ่งเคยสำรวจความคิดเห็นจากเกษตรกรทั่วประเทศมาแล้วและส่วนใหญ่เห็นด้วย โดยพรรคไม่สนับสนุนการใช้งบประมาณเข้าแทรกแซงเกินความจำเป็น ขณะเดียวกันก็ต้องมี **“การบริหารจัดการระบบชลประทานที่ดี”** เช่น ทำฝายกักเก็บน้ำ เนื่องจากเกษตรกรจำนวนมากยังอยู่นอกพื้นที่ชลประทาน

ปัญหาอีกประการหนึ่งคือ **“ขาดความเข้าใจ**

การทำเกษตรที่เหมาะสม” โดยเฉพาะเกษตรกรรายย่อย เช่นเดียวกับปัญหา **“ปัจจัยการผลิต”** ไม่ว่าจะเป็นพลังงานหรือวัตถุดิบ เช่น อาหารสัตว์ป้อน ที่ต้องนำเข้าจากต่างประเทศ เรื่องนี้ต้องปรับทัศนคติ โดยปัจจุบันมีการทำเกษตรอินทรีย์ซึ่งสามารถทำปุ๋ยเองได้ทั้งหมด ส่วนเรื่องของ **“สารพิษตกค้าง”** ที่ผ่านมาพรรคภูมิใจไทยประกาศจุดยืนแบนสารเคมี 3 ชนิดมาแล้ว และระยะต่อไปคือจะมียุทธศาสตร์ลดการใช้สารเคมีเกษตรลงร้อยละ 50 และเพิ่มพื้นที่เกษตรอินทรีย์ ร้อยละ 200 ภายใน 4 ปี

“วันนี้ต้องยอมรับว่าเขาเข้าจริงๆ กระบวนการสนับสนุนภาครัฐเอง หรือตัวผู้ประกอบการรายใหญ่ๆ ก็เอาตัวรอดได้ เรื่องการโลจิสติกส์ เกษตรกรรายย่อยก็ไม่มีกำลังที่จะส่งสินค้าเข้าไปยังตลาดได้เพราะไม่มีความสามารถ ไม่มีประสิทธิภาพเพียงพอ การไม่รู้ ความรู้เรื่องการศึกษ การสนับสนุน เรื่องการเกษตร สิ่งเหล่านี้มันเป็นปัญหานอกเมืองกับในเมืองความรู้ต่างกัน คนอยู่ในถิ่นทุรกันดารก็มีปัญหาอีกอย่าง ในภาพรวมก็ ยังเป็นปัญหาในการทำการเกษตร ผมสำรวจในพื้นที่เกษตรหลายที่แล้วมีความรู้สึกที่เราต้องสร้างเกษตรกรรายใหม่ๆ ขึ้นมา” คุณชัย กล่าว

อลงกรณ์ พลบุตร รองหัวหน้าพรรคประชาธิปัตย์ กล่าวว่า พรรคประชาธิปัตย์เปิดนโยบายเกษตรกรรมยั่งยืนและตอบโต้ความมั่นคงทางอาหาร อาทิ **“ส่งเสริมเกษตรกรรมยั่งยืน”** เป็นเกษตรอินทรีย์ 2 ล้านไร่ เกษตรคาร์บอนต่ำลดโลกร้อน **“สนับสนุนความมั่นคงทางอาหาร”** ทั้งปริมาณ คุณภาพและโภชนาการ **“ขับเคลื่อนอาหารปลอดภัย”** คริวไทยครัวโลก **“ส่งเสริมอาหารแห่งอนาคต”** เช่น โปรตีนจากพืช โปรตีนจากแมลง ท้องคักการอาหารและการเกษตรแห่งสหประชาชาติ (FAO) ประกาศเป็นโปรตีนแห่งอนาคต

“ส่งเสริมพืชเศรษฐกิจปลอดภัยท้องถิ่นกินได้” เช่น สาหร่าย ผลไม้ แทนแดง รวมถึงส่งเสริมอาหารฮาลาล ลดใช้ปุ๋ยเคมี ตั้งศูนย์ปุ๋ยสั่งตัด **“คุ้มครองสิทธิเกษตรกร”** ในการเจรจาเขตการค้าเสรีหรือความตกลงต่างๆ กับต่างประเทศ เพราะต้องคุ้มครองความหลากหลายทางชีวภาพ ซึ่งเป็นจุดเด่นของประเทศไทย **“ขยายภาค**



การยางแห่งประเทศไทย
Rubber Authority of Thailand

หน้า

Naew Na
Circulation: 900,000
Ad Rate: 1,250

Section: ไร่ไร่/-

วันที่: จันทร์ 1 พฤษภาคม 2566

ปีที่: 44

ฉบับที่: 15340

หน้า: 17(เต็มหน้า)

Col.Inch: 231.10 Ad Value: 288,875

PRValue (x3): 866,625

ศิลปิน: ชาว-ดำ

หัวข้อข่าว: มุมมองจาก 11 พรรคการเมือง 'เกษตรกรรม-ความมั่นคงทางอาหาร'

เครือข่าย” ทั้งภาครัฐ ภาคเอกชน ภาควิชาการ ภาคเกษตรกร ซึ่งที่ผ่านมาได้มีการจัดตั้งคณะกรรมการเกษตรกรรมยั่งยืนลงไปถึงระดับตำบล แม้กระทั่งการแสวงหาความร่วมมือกับวัดและสถาบันการศึกษา เป็นต้น

“เราจัดตั้งศูนย์เกษตรนวัตกรรมและเครื่องจักรกลครบทั้ง 77 จังหวัดมาตั้งแต่เดือนมิ.ย. 2563 ถ้าเราไม่มีเทคโนโลยี ไม่เอาศาสตร์พระราชา ไม่เอาภูมิปัญญาท้องถิ่น เข้ามาสู่การพัฒนาในระดับพื้นที่ จังหวัดไหน จังหวัดไหน ยาก! วันนี้เราทำแล้ว 800 กว่านวัตกรรม ถ่ายทอดไปแล้วกว่าหมื่นฟาร์ม สุดท้ายคือเติมทุนเกษตรอินทรีย์แปลงใหญ่ 3 ล้าน 1 หมื่นแปลง ถ้าเรายังเป็นเกษตรกรรายย่อยไม่มีทาง เราต้องสร้างแปลงใหญ่ขึ้นมา เพื่อที่จะเป็นฐานรากใหม่ เสริมตัวใหม่ของประเทศ” อลงกรณ์ กล่าว

นิกร จ่านง ผู้อำนวยการพรรคชาติไทยพัฒนา กล่าวว่า งบประมาณ 1.2 แสนล้านบาท ที่จัดให้กับภาคการเกษตรนั้นยังน้อยเกินไป ควรได้เพิ่มมากกว่านี้ อีกทั้งการที่มีจำนวนถนนมากกว่าคลองส่งน้ำ ก็น่าคิดว่าเป็นการพัฒนาด้านคมนาคมมากเกินไปหรือไม่ ถนนที่สร้างนั้นเกษตรกรหรือคนส่วนใหญ่ได้ใช้อย่างไรบ้าง มีการเจาะน้ำบาดาลเพื่อแก้ปัญหาขาดแคลนแหล่งน้ำ ควรขยายเขตไฟฟ้าเพื่อการเกษตร

นอกจากนั้น “ค่าใช้จ่ายในการตรวจสอบมาตรฐานสินค้าเกษตร (เช่น มาตรฐาน GAP) ควรเป็นความรับผิดชอบของรัฐ” ไม่ใช่ให้เอกชนรับไปดำเนินการเพราะเป็นการไปเพิ่มรายจ่ายของเกษตรกร รวมถึง “เกษตรกรต้องขายคาร์บอนเครดิตได้” ซึ่งตอบโจทย์ด้านสิ่งแวดล้อมด้วย ส่วนอาหารปลอดภัยไทยอยู่พร้อมแล้วแต่ขาดการบริหารจัดการ

“ภาคเกษตรอีกสักพักถ้ายุโรปคลายตัว เขาจะตัดเราเรื่องมีเทน ตอนนี้เขายังไม่ซาร์จ เพราะข้าวสาลีเขามีปัญหา ดังนั้นเราประสานไว้ก่อนเลย การขายคาร์บอนเครดิต ที่เราเสนอว่าเกษตรกรทำนาผลิต Footprint ด้วย นาเปียก สลับแห้งที่เราทดลองแล้ว ส่วนยางเองก็จะได้แล้ว เรื่องนี้เมื่อแม่ไปถึงคนสูงอายุ คนสูงอายุที่เป็นเกษตรกรจะได้รายได้ได้อย่างไร เราปลูกต้นไม้ ถ้าเขามีต้นไม้ในที่ของเขาดูแล ทุกต้น

ที่เป็นไม้ยืนต้นคุณจะได้คาร์บอนเครดิต มันลงทุนประมาณหมื่นล้านเราจะได้แสนล้านต่อปี” นิกร กล่าว

มนตรี บุญจรัส รองโฆษกพรรคประชาชาติ กล่าวว่า การแก้ปัญหาเกษตรกรต้องแก้ปัญหาการถือครองที่ดิน เช่น เรียกคืนที่ ส.ป.ก. ซึ่งมีกรณีไปพบว่าผู้ครอบครองไม่ใช่เกษตรกร ใช้กลไกภาษีเพื่อจำกัดการถือครองที่ดินสำหรับการทำงานประเภทต่างๆ เช่น ภาคเกษตรไม่เกิน 50 ไร่ ภาคอุตสาหกรรมไม่เกิน 10 ไร่ พาณิชยกรรมและที่อยู่อาศัยไม่เกิน 5 ไร่ เพราะที่ดินมีจำกัดแต่ประชากรมีจำนวนเพิ่มขึ้น

นอกจากนั้น ประเทศไทยมีแหล่งไปแลตเซียม ซึ่งเป็นวัตถุดิบผลิตปุ๋ย จะทำอย่างไรให้นำมาใช้ได้ในรูปแบบวิสาหกิจชุมชนหรือสหกรณ์ เพื่อลดการนำเข้าจากต่างประเทศ ซึ่งระยะหลังๆ ประเทศที่เคยผลิตปุ๋ยส่งออกลดหรือหยุดส่งออกเพราะต้องเก็บไว้ใช้ในประเทศ รวมถึงสนับสนุนการคัดแยกขยะที่ส่วนหนึ่งนำไปทำก๊าซมีเทนขณะที่อีกส่วนไปทำปุ๋ยอินทรีย์ และการเปลี่ยนผ่านสู่เกษตรอินทรีย์จะทำอย่างค่อยเป็นค่อยไปไม่หักดิบ อีกด้านหนึ่งก็ต้องแก้ไขกฎหมาย แยกสารชีวภัณฑ์ออกจากวัตถุอันตราย

“ไปเยี่ยมชานาชาไรมีหนี้สินทุกครัวเรือน และไม่มีที่ดินทำกินถึง 1.1 ล้านราย มีคำถามว่าแล้วเรื่องที่ดินจะไปทะเลาะกับเขาไหม? เมื่อเราเป็นรัฐบาลและฝ่ายประชาธิปไตยที่มีเสียงส่วนใหญ่ เชื่อว่ามีอุดมการณ์เหมือนเรา เรื่องที่ดินเราคิดว่าค่อยๆ ลด เชื่อใหม่ว่า 99% ของคนที่ครอบครองที่ดิน ครอบครอง 1-3 ไร่ แต่ 1% ครอบครองที่ดินตั้งแต่ร้อยจนถึงพัน-หมื่น-แสนไร่ มี 1% เท่านั้นเอง ฉะนั้นการขอเก็บภาษีเพิ่มแล้วค่อยๆ แบ่งคายออกมา แส่นไรหมื่นไร่มันมากไป คุณแบ่งให้คนที่ไม่มีจะกิน” มंत्री กล่าว

อรรถวิรัช สุวรรณภักดี รองหัวหน้าพรรคชาติพัฒนา กล่าว ว่า พรรคชาติพัฒนาจะไม่สนับสนุนการแก้ปัญหาแบบประชานิยม แต่ส่งเสริมโอกาสนิยม “จุดตั้งต้นอยู่ที่เกษตรกรแปรรูป” เพราะเกษตรกรแปรรูปจะควบคุมทุกอย่างในตัวเอง เช่น การแปรรูปปลาดอรี่เบอร์รี่ให้เป็นแยม ต้องควบคุมความหวาน การใช้ปุ๋ยหรือสารกำจัดศัตรูพืชบางครั้งแทบจะต้องระบุแม้กระทั่งยี่ห้อที่ควรใช้ ขณะเดียวกันก็ต้องสนับสนุนบทบาท



การยางแห่งประเทศไทย
Rubber Authority of Thailand

หน้า

Naew Na
Circulation: 900,000
Ad Rate: 1,250

Section: ไร่ไร่/-

วันที่: จันทร์ 1 พฤษภาคม 2566

ปีที่: 44

ฉบับที่: 15340

หน้า: 17(เต็มหน้า)

Col.Inch: 231.10 Ad Value: 288,875

PRValue (x3): 866,625

ศิลป์: ชาว-ดำ

หัวข้อข่าว: มุมมองจาก 11 พรรคการเมือง 'เกษตรกรรม-ความมั่นคงทางอาหาร'

ของสหกรณ์ โดยเฉพาะ “การนำสหกรณ์เข้าสู่ตลาดหลักทรัพย์” เรื่องนี้มีตัวอย่างที่ประเทศนิวซีแลนด์

ที่นั่นมีการรวมสหกรณ์กิจการนมเนื้อมันร้อยแห่งเพื่อจดทะเบียนเป็นบริษัทในตลาดหลักทรัพย์ จนกลายเป็นยักษ์ใหญ่ด้านสินค้าประเภทนม-เนย ซึ่งหากทำได้เกษตรกรไทยจะไม่ได้ขายวัตถุดิบอีกต่อไป แต่เปลี่ยนเป็นการขายสินค้าแปรรูป อนึ่งประเทศในโลกแบ่งเป็น 2 ฝั่ง คือฝั่งบริโภคกับฝั่งผลิต ซึ่งฝั่งบริโภคนั้นคือโลกตะวันตก (ยุโรป-สหรัฐอเมริกา) มักตั้งเงื่อนไขต่างๆ เพื่อกีดกันการนำเข้าสินค้า ขณะที่ฝั่งผลิต จีนที่เป็นรายใหญ่อันดับหนึ่งไปหาซื้อวัตถุดิบทางการเกษตรกับเกษตรกรไทย เกษตรกรไทยจึงแทบไม่มีการแปรรูป และนี่คือเหตุผลที่ทำให้เกษตรกรไทยยากจน

“ทำอย่างไรให้มีอำนาจต่อรอง ถ้าเป็นสมัยก่อนบอกตั้งสหกรณ์รวมกลุ่ม แต่วันนี้ไม่ได้แล้ว มันโบราณ กฎหมายสหกรณ์เอาไว้ทุกอย่างเดียวเท่านั้นเอง ก็ต้องจับสหกรณ์รวมเลยแล้วไปลงทุนในตลาดหลักทรัพย์ ท่านจะเห็นวิธีการแบบนี้คือสู้กับการแข่งขัน ไม่ต้องเชื่อว่ารัฐบาลจะเก่ง มาตรฐานสินค้าเกษตร Q เคยทำได้ไหม? มันไม่มีทางทำได้เพราะผู้บริโภคนั้นตลอดเวลาแล้วเปลี่ยนวิถีคิดตลอดเวลา ท่านต้องรวมกลุ่มให้เข้มแข็งที่สุดแล้วสร้างมาตรฐานมากที่สุด เพราะไทยเป็นผู้ผลิตยาง ผลิตข้าวอันดับ 1 ของโลก มาตรฐานต้องอยู่ที่เราไม่ใช่อยู่ที่เขา” อรรถวิรัช กล่าว

พงศา ชูเนม หัวหน้าพรรคกรีน เสนอนโยบายใช้ต้นไม้แก้ทั้งปัญหาความยากจนของเกษตรกรและปัญหาสิ่งแวดล้อม เช่น “ธนาคารต้นไม้” ซึ่งตนเองเป็นหนึ่งในผู้ผลักดันมานาน จนมีการแก้ไขกฎหมายอนุญาตให้ประชาชนปลูกไม้มีค่าที่ในอดีตเป็นไม้หวงห้ามมาตั้งแต่ปี 2484 ทำให้ประชาชนใช้ต้นไม้เหล่านี้เป็นสินทรัพย์ได้ นอกจากนั้นยังมี “หอยต้นไม้” เมื่อไม่มีค่าทุกต้นมีการระบุหมายเลข 15 หลัก คนที่ปลูกก็สามารถรอรับเงินสดได้ “โรงรับจำนำต้นไม้” กรณีผู้ปลูกมีเหตุฉุกเฉินต้องรีบใช้เงิน

“ถ้าไม่ปลูกมากถามว่าจะเอาไปไหน? เอาไปเผา! เผาธรรมชาติก็ได้ถ่านขายได้ แต่เอาไปเผาทำโรงไฟฟ้าชีวมวล ผมเชื่อว่าโรงไฟฟ้า

ชีวมวลจากไม้คือทางออก เพราะประชาชนจะเปลี่ยนรูปแบบการเกษตรจากการปลูกพืชอาหารที่เราผลิตเกินจนต้องเอาไปทำลาย เอาไปเผา เอาไปให้สุนัขให้ปลากิน ถ้าทำโรงไฟฟ้าชีวมวลจากไม้ และต้องราคาไม้ที่เป็นธรรมเทียบกับค่าความร้อนก็ประมาณกิโลละ 6 บาท” หัวหน้าพรรคกรีน กล่าว

น.สพ.ชัย วัชรรงค์ คณะกรรมการด้านเศรษฐกิจพรรคเพื่อไทย ประกาศพอกันทีกับพืชเกษตรที่ผลิตล้นเกินแล้วต้องมาอุดหนุนทุกปี ซึ่งในบรรดาพืชเศรษฐกิจหลัก “ข้าว” มีปัญหานี้มากที่สุด โดยพื้นที่เกษตร 140 ล้านไร่ ถูกใช้ปลูกข้าวไปแล้วร้อยละ 40 หรือกว่า 60 ล้านไร่ แต่ใช้บริโภคภายในประเทศจริงๆ เพียงครึ่งเดียวเท่านั้น ที่เหลือต้องส่งออกและตลาดก็มักไม่ค่อยดี จึงจะ “ส่งเสริมให้ชาวนาหันไปผลิตสินค้าเกษตรอื่นตามความต้องการของตลาด” ซึ่งจะมีรายได้ดีกว่า เป็นโครงการภาคสมัครใจที่รัฐจะมีงบประมาณอุดหนุนในช่วงเปลี่ยนผ่าน

เช่น “ข้าวโพด” ที่ปัจจุบันไทยต้องนำเข้าปีละ 3 ล้านตัน แนวคิดของพรรคเพื่อไทยคือต้องการให้มีพื้นที่ผลิตข้าวโพด 3 ล้านไร่ มีราคาประกันนำร่อง แต่มีเงื่อนไขห้ามเผา เก็บเกี่ยวแล้วต้องไถกลบเท่านั้น หรือ “ถั่วเหลือง” ที่แต่ละปีต้องนำเข้า 4.5 ล้านตัน หากจะปลูกชดเชยต้องใช้พื้นที่ 10 ล้านไร่ ทั้งนี้ พรรคเพื่อไทยสนับสนุน “เกษตรแปลงใหญ่” มองเป็นทางออกในการแก้ปัญหาทั้งมลพิษทางอากาศและสารพิษตกค้างในผลผลิต

“ถ้าเป็นแปลงใหญ่แล้วเรื่องของการใช้สารพิษมันจะหลีกเลี่ยงได้ เหมือนกับฟาร์มเลี้ยงปลาสัตว์ ฟาร์มเล็กๆ ฉีดยากันระเบิดระเบิดเลย ฉีดกันวันสุดท้ายก่อนจะส่งขาย แต่ฟาร์มใหญ่เขาไม่ทำกัน เขาใช้วิธีบริหารจัดการโรงเรือนบริหารจัดการวิธีการปฏิบัติต่างๆ ในฟาร์ม มันจะลดการใช้สารพิษลงไป รวมทั้งการเผาด้วย ถ้าเป็นแปลงเล็กแปลงน้อยไม่มีปัญญาไปหาเครื่องจักรกลมาไถกลบ แต่แปลงใหญ่ไถกลบได้ อเมริกาตอนกลางประเทศปลูกข้าวโพดเป็นล้านๆ ไร่ไม่เคยมีการเผา เพราะมันเป็นแปลงใหญ่ไถกลบได้” น.สพ.ชัย กล่าว

ณัฐพร อาจหาญ ตัวแทนพรรคสามัญชน



การยางแห่งประเทศไทย
Rubber Authority of Thailand

หน้า

Naew Na
Circulation: 900,000
Ad Rate: 1,250

Section: ไร่ไร่/-

วันที่: จันทร์ 1 พฤษภาคม 2566

ปีที่: 44

ฉบับที่: 15340

หน้า: 17 (เต็มหน้า)

Col.Inch: 231.10 Ad Value: 288,875

PRValue (x3): 866,625

ศิลปิน: ชาว-ดำ

หัวข้อข่าว: มุมมองจาก 11 พรรคการเมือง 'เกษตรกรรม-ความมั่นคงทางอาหาร'

ย้ำความสำคัญของการแก้ปัญหาการเข้าไม่ถึง
สิทธิในที่ดิน ซึ่งทำให้ความมั่นคงในอาชีพของ
เกษตรกรโดยเฉพาะรายย่อยแทบจะเป็นไปไม่ได้
ไม่ว่าจะมีการปรับปรุงรูปแบบการผลิตอย่างไร
ผู้ได้ประโยชน์ก็ยังเป็นทุนขนาดใหญ่ ขณะเดียวกัน
เป็นสิทธิของคนในประเทศที่ต้องได้รับการ
คุ้มครองในการเข้าถึงอาหารปลอดภัย ไม่ใช่คน
ในประเทศยังต้องบริโภคผลผลิตทางการเกษตร
ที่นำเข้าซึ่งมีสารพิษตกค้างในขณะที่สามารถ
ส่งออกผลผลิตที่มีคุณภาพไปขายยังต่างประเทศ

อีกด้านหนึ่ง หลายพรรคการเมืองมีนโยบาย
แสวงหาปัจจัยการผลิต ซึ่งด้านหนึ่งเป็นมองการ
พัฒนาภาคเกษตรในภาพรวมแต่อีกด้านหนึ่ง
ก็อาจส่งผลกระทบต่อในระดับพื้นที่ เช่น ในภาค
ตะวันออกเฉียงเหนือ (ภาคอีสาน) มีแนวคิดผัน
น้ำโขง-เลย-ชี-มูล ดึงน้ำจากแม่น้ำโขงมาใช้ทำ
การเกษตร คำถามคือสอดคล้องกับระบบนิเวศ
ของภาคตะวันออกเฉียงเหนือหรือไม่ หรือได้ผืนดิน
บริเวณนั้นเต็มไปด้วยแร่โปแตชซึ่งมีแนวคิดจะขุด
ขึ้นมาผลิตปุ๋ย แต่การทำเหมืองแร่ที่เทคโนโลยี
ยังไม่ดีเพียงพอ ผลคือมีของเสียออกสู่ภายนอก
เกิดปัญหาน้ำเค็มทำลายพื้นที่เกษตรโดยรอบ

**“อีกเรื่องคือคาร์บอนเครดิต มันดู
น่าสนใจ ต้นทางก็คงพูดถึงจากปัญหาโลกร้อน
ในขณะที่ประเทศไทย ประเทศร่ำรวยซึ่งเป็น
ต้นเหตุ เป็นผู้ปลดปล่อยคาร์บอนสูง ไม่ยอม
ลดต้นเหตุการใช้คาร์บอน แต่กลับเลือกวิธีมา
สร้างกลไกคาร์บอนเครดิต แล้วใช้ประเทศไทย
ที่ 3 หรือประเทศยากจนเป็นพื้นที่ในการขาย
คาร์บอนเครดิต มันก็คงฟังดูดีปลูกต้นไม้แล้ว
ได้เงิน ย้อนกลับไปเรื่องปัญหาที่ดิน トラบไคที่
มันมีความซับซ้อนเรื่องที่ดินยังไม่มีคำตอบ
คำถามกลับมาแล้วใครจะมีกรรมสิทธิ์ในการ
ปลูกและได้ผลประโยชน์จากตรงนั้น”** ณัฐพร
กล่าว

บุรินทร์ สุขพิศาล กรรมการจัดทำ
นโยบายพรรคพลังประชารัฐ กล่าวถึงนโยบาย
“เติมทุน 3 หมื่นบาทต่อครัวเรือน” ที่ไม่ใช่

การแจกแต่เป็นการให้แบบมีเงื่อนไข เพราะ
เป้าหมายที่ต้องการเห็นคือการเพิ่มประสิทธิภาพ
การผลิต เช่น หลายพรรคพูดถึงการนำเทคโนโลยี
มาช่วย แต่เกษตรกรยากจะเข้าถึงเพราะรายได้น้อย
และมีหนี้สิน หรือนโยบาย “ศูนย์จักรกล
เกษตรอัจฉริยะประจำจังหวัด” หรือบางพื้นที่
ลงไปถึงระดับอำเภอ ซึ่งที่ผ่านมาพบว่า คนทำเกษตร
ศึกษาหาความรู้ด้วยตนเองผ่านอินเทอร์เน็ต
ไม่ใช่การได้รับข้อมูลจากหน่วยงานของรัฐที่
เกี่ยวข้อง

**“เคยให้นักศึกษาไปสำรวจ ปรากฏไม่มี
ใครเลยที่ได้รับความรู้จากหน่วยงานราชการไป
ทำในสิ่งเหล่านี้ จึงต้องนำมาซึ่งการปฏิรูประบบ
ราชการ แล้วสิ่งเหล่านี้หน่วยที่ต้องไปทำคือ
อบจ. (องค์การบริหารส่วนจังหวัด) เงินจะต้อง
ลงไปที่ อบจ. ไม่ใช่ที่กระทรวง เพราะเรามอง
ว่า อบจ. ต้องทำให้พี่น้องในพื้นที่เขา ต้องหา
เสียงของเขา ดังนั้นเขาจะทำเต็มที่ บางส่วน
อาจไปอยู่ อบต. (องค์การบริหารส่วนตำบล)
ตามความเหมาะสม”** บุรินทร์ กล่าว

ศรัณยู คงสวัสดิ์เกียรติ รองโฆษกพรรค
ไทยสร้างไทย กล่าวว่า ในช่วงปี 2562-2564
มีการใช้งบประมาณอุดหนุนสินค้าเกษตรเฉลี่ย
1 แสนล้านบาทต่อปี เงินส่วนนี้หากนำมาใช้วิจัย
และพัฒนา เช่น ทำให้พันธุ์พืชทนต่อดินฟ้าอากาศ
ทนต่อศัตรูพืช หรือทำให้พืชสอดคล้องกับดิน
การนำเทคโนโลยีชีวภาพเข้ามาเร่งปฏิริยาเพื่อ
เพิ่มผลผลิตในเชิงพาณิชย์ ส่งเสริมการทำเกษตร
อินทรีย์เพื่อเพิ่มมูลค่าและลดการใช้สารเคมี

**“อนาคตสินค้าเกษตรของไทยต้องมี
มาตรฐานที่ออกสู่เวทีโลกได้อย่างภาคภูมิใจ จะไป
ในลักษณะของตราสินค้าที่เราจะผลักดัน สมมุติ
Original Thai ใครที่มองเห็นตรานี้ก็จะมั่นใจได้
ทันทีว่าสินค้าที่ท่านกำลังจะซื้อหรือบริโภคนั้น
เป็นสินค้าที่มาจากไทย มั่นใจได้ว่า 100% ไม่มี
สารพิษตกค้าง”** รองโฆษกพรรคไทยสร้างไทย
กล่าว



การยางแห่งประเทศไทย
Rubber Authority of Thailand

ไทยรัฐ
กรอบ่าย

Thai Rath (Mid-Day)
Circulation: 500,000
Ad Rate: 1,000

Section: First Section/ข่าวเศรษฐกิจ

วันที่: อังคาร 2 พฤษภาคม 2566

ปีที่: 74 **ฉบับที่:** 23842

Col.Inch: 26.59 **Ad Value:** 26,590

คอลัมน์: เเงาหุ้: หุ้เด่นกสิกรไทย!!

หน้า: 9(บนขวา)

PRValue (x3): 79,770

ศิลปิน: ชาว-ดำ



หุ้เด่นกสิกรไทย!!

บล.กสิกรไทย ออกบทวิเคราะห์ สงคราม EV กระทบรายได้ และราคา โดยระบุว่าเห็นการเติบโตของการผลิตรถยนต์เริ่มชะลอตัวจากการเติบโตเป็นตัวเลขสองหลักในครึ่งปีหลังของปี 2565 เป็นการเติบโตเพียงตัวเลขหลักเดียวระดับกลางในไตรมาส 1/2566

ดังนั้น นักลงทุนควรติดตามแนวโน้มอย่างใกล้ชิดจากอัตราดอกเบี้ยที่สูงขึ้น ภาวะสินเชื่อที่ตึงตัว และการชะลอตัวของเศรษฐกิจ อาจส่งผลกระทบต่ออุปสงค์รถยนต์ในอนาคต การผลิตรถยนต์ที่ลดลงจะส่งผลให้ความต้องการชิ้นส่วนรถยนต์ (SAT) และชิ้นส่วนอิเล็กทรอนิกส์ (KCE) ลดลง

ขณะที่สงครามราคารถยนต์ไฟฟ้าทำให้นักลงทุนควรติดตามสงครามราคารถยนต์ไฟฟ้าที่ทวีความรุนแรงขึ้นทั่วโลก สงครามราคาอาจเกิดจากอุปสงค์ที่ลดลง (ผลกระทบจากรายได้ หรือความตั้งใจที่จะกระตุ้นอุปสงค์) และเพิ่มส่วนแบ่งตลาด (ผลกระทบจากราคา)

อย่างไรก็ตาม สิ่งนี้อาจชะลอการตัดสินใจของผู้บริโภคเพื่อรอราคาที่ถูกลงในความเห็นของเรา และจะส่งผลกระทบต่อห่วงโซ่อุปทานทั้งหมดของอุตสาหกรรม EV (เช่น ผู้ผลิต EV, แบตเตอรี่ EV, ชิ้นส่วนอิเล็กทรอนิกส์, ชิ้นส่วนรถยนต์, ผู้ให้สินเชื่อและนายหน้าประกันภัย)

นอกจากนี้ ประเด็นรายได้เกษตรกรมีแนวโน้มดีขึ้น โดยรายได้ภาคเกษตรเดือน มี.ค.66 เพิ่มขึ้น 0.4% YoY แต่ลดลง 3.4% MoM ปัจจัยหนุนหลักคือ ข้าวเปลือก ส่วนปัจจัยจุดคือ ยางและเมล็ดในปาล์ม ทั้งนี้ ราคาข้าวเปลือกเพิ่มขึ้น 15-19% YoY ขณะที่ราคาขางพาราและเมล็ดปาล์ม ลดลง 26.0% YoY และ 42.7% YoY ตามลำดับ

คาดคุณภาพสินทรัพย์ของกลุ่มการเงินจะปรับดีขึ้นตามความสามารถในการทำกำไรของเกษตรกรที่สูงขึ้น โดยคาดว่า การเพิ่มขึ้นของราคาข้าวเปลือกเจ้าและราคาปอที่ลดลง (คิดเป็น 40% ของต้นทุนขายหรือ COGS) จะเป็นประโยชน์ต่อเกษตรกรในภาคเหนือภาคตะวันออกเฉียงเหนือ และภาคกลางของประเทศ

แม้ว่าชาวสวนยางอาจจะแยกจากราคายางที่ลดลงแต่การฟื้นตัวของภาคการท่องเที่ยว (โดยเฉพาะภาคใต้และภาคตะวันออก) จะช่วยหนุนรายได้ เราจึงคาดว่าคุณภาพสินทรัพย์ของกลุ่มการเงินจะปรับดีขึ้นในปีนี้ หุ้เด่นของเราในกลุ่มนี้คือ SAK และ HENG!!

อินเท็กซ์ 51



การยางแห่งประเทศไทย
Rubber Authority of Thailand

ไทยโพสต์

Thai Post
Circulation: 850,000
Ad Rate: 1,500

Section: First Section/บทความ - ต่างประเทศ

วันที่: อังคาร 2 พฤษภาคม 2566

ปีที่: 27

ฉบับที่: 9665

หน้า: 1(ซ้าย), 14

Col.Inch: 112.72

Ad Value: 169,080

PRValue (x3): 507,240

คลิ๊ป: สี่สี่

คอลัมน์: กาแฟดำ: ไทยกระทบด้วยเมื่อ EU ออกกฎหมายควบคุมทำลายป่า

ไทยกระทบด้วย
เมื่อ EU ออกกฎหมาย
ควบคุมทำลายป่า



หน้า... **14**

ไทยกระทบด้วยเมื่อ EU ออกกฎหมายควบคุมทำลายป่า



เ รื่องสิ่งแวดล้อมระดับโลกไม่ได้ห่างไกลจากชีวิตของคนไทยอีกต่อไปจริงๆ ล่าสุด สหภาพยุโรปออกกฎหมายฉบับใหม่ที่มีชื่อว่า Regulation on Deforestation-Free Products ที่จะมีส่วนต่อเกษตรกรไทยที่ผลิตสินค้า 7 ประเภท ได้แก่

ไม้, ข้าว, โกโก้, กาแฟ, ปาล์มน้ำมัน, ถั่วเหลืองและยางพารา

โดยกำหนดให้บริษัทในสหภาพยุโรปที่นำเข้าสินค้าเหล่านี้ต้องตรวจสอบย้อนหลังกลับตลอดกระบวนการผลิตสินค้าว่าไม่มีความเกี่ยวข้องกับการตัดไม้ทำลายป่าหรือทำให้ป่าเสื่อมโทรม

เขาเรียกกระบวนการนี้ว่า Mandatory Due Diligence

นั่นแปลว่ารัฐบาลและเอกชนไทยกับเกษตรกรของเราจะต้องตั้งหลักเพื่อเร่งรัดให้ทุกฝ่ายที่เกี่ยวข้องของเราต้องเตรียมพร้อมไปกับกฎกติกาใหม่ของโลกที่กำลังจะมีความเข้มข้นมากขึ้นกับการรักษาสีเขียวและภาวะ



การยางแห่งประเทศไทย
Rubber Authority of Thailand

ไทยโพสต์

Thailand Post
Circulation: 850,000
Ad Rate: 1,500

Section: First Section/บทความ - ต่างประเทศ

วันที่: อังคาร 2 พฤษภาคม 2566

ปีที่: 27

ฉบับที่: 9665

หน้า: 1 (ซ้าย), 14

Col.Inch: 112.72 Ad Value: 169,080

PRValue (x3): 507,240

ศิลปิน: สีสี่

คอลัมน์: กาแฟดำ: ไทยกระทบด้วยเมื่อ EU ออกกฎหมายควบคุมทำลายป่า

โลกร้อน

ไม่ใช่แค่เรื่องการประชุมระดับโลกที่เราเคยคิดว่าคงไม่เกี่ยวอะไรกับชาวบ้านของเรา

ที่ไหนได้ มาตรการชุดล่าสุดนี้จะมีผลกระทบต่ออาชีพของเกษตรกรและรายได้จากการส่งออก

รวมถึงภาพลักษณ์และความน่าเชื่อถือของประเทศไทยในเวทีสากลว่าด้วยการมีส่วนร่วมในกระบวนการต่อสู้กับโลกร้อนและการทำลายป่าอีกด้วย

ข่าวเมื่อเร็วๆ นี้แจ้งว่า รัฐสภาสหภาพยุโรปได้รับรองกฎหมายใหม่เพื่อต่อสู้กับการตัดไม้ทำลายป่าทั่วโลกแล้ว

สาเหตุหลักมาจากข้อมูลทางการของอียูที่ว่าพื้นที่ขนาดใหญ่กว่าสหภาพยุโรปสูญเสียไปจากการตัดไม้ทำลายป่าระหว่างปี พ.ศ.1990 ถึง 2020 โดยการบริโภคของสหภาพยุโรป

กฎหมายฉบับใหม่นี้เขียนเป็นหลักการว่า เพื่อต่อสู้กับการเปลี่ยนแปลงสภาพภูมิอากาศและการสูญเสียความหลากหลายทางชีวภาพ

จึงต้องมีการบังคับให้บริษัทต่างๆ ต้องแน่ใจว่าผลิตภัณฑ์ที่ขายในสหภาพยุโรปไม่ได้นำไปสู่การตัดไม้ทำลายป่าและความเสื่อมโทรมของป่าในส่วนต่างๆ ของโลกใบนี้

ไม่มีการระบุประเทศหรือยี่ห้อสินค้าตัวไหนเป็นการเฉพาะ แต่กติกาใหม่กำหนดว่าบริษัทต่างๆ จะได้รับอนุญาตให้ขายผลิตภัณฑ์ในสหภาพยุโรปได้ก็ต่อเมื่อซัพพลายเออร์ของผลิตภัณฑ์ได้ออกเอกสารที่เรียกว่า “การตรวจสอบสถานะ” เพื่อยืนยันว่าผลิตภัณฑ์นั้นไม่ได้มาจากที่ดินที่ถูกทำลายหรือนำความเสื่อมโทรมมาสู่ป่า

รวมถึงป่าชุมชนภูมิที่ปลูกทดแทนไม่ได้ หลังวันที่ 31 ธันวาคม 2020

รัฐสภาอียูระบุว่า บริษัทต่างๆ จะต้องตรวจสอบว่าผลิตภัณฑ์เหล่านี้สอดคล้องกับกฎหมายที่เกี่ยวข้องของประเทศผู้ผลิต รวมถึงสิทธิมนุษยชน และสิทธิของชาวพื้นเมืองของแต่ละชุมชนด้วย

สินค้าที่ตกอยู่ภายใต้กฎหมายนี้คือ วัว โกโก้ กาแฟ น้ำมันปาล์ม ถั่วเหลือง และไม้ รวมถึงผลิตภัณฑ์ที่มีส่วนผสมหรือเลี้ยงด้วยหรือผลิตโดยใช้สินค้าเหล่านี้ เช่น เครื่องหนัง ช็อกโกแลต และเฟอร์นิเจอร์ เป็นต้น

ที่มีนัยสำคัญเพิ่มเติมคือ กฎหมายฉบับนี้ยังได้ให้นิยามที่กว้างขึ้นเกี่ยวกับความเสื่อมโทรมของป่า

ซึ่งรวมถึงการเปลี่ยนป่าชุมชนหรือป่าที่งอกใหม่ตามธรรมชาติเป็นป่าปลูกหรือที่ดินป่าไม้อื่นๆ

ในทางปฏิบัตินั้น จะมีการจัดประเภทของประเทศหรือ

บางส่วนของประเทศนั้นๆ ว่ามีความเสี่ยงต่ำ มาตรฐาน หรือสูง (low, standard, or high risks)

โดยพิจารณาจากวัตถุประสงค์ และ “การประเมินที่โปร่งใส” ภายใน 18 เดือนนับจากวันที่กฎหมายฉบับนี้มีผลบังคับใช้

ผลิตภัณฑ์จากประเทศที่มีความเสี่ยงต่ำจะต้องผ่านขั้นตอนการตรวจสอบสถานะที่ง่ายขึ้น

สัดส่วนการตรวจสอบดำเนินการกับผู้ประกอบการตามระดับความเสี่ยงของประเทศ: 9% สำหรับประเทศที่มีความเสี่ยงสูง 3% สำหรับความเสี่ยงมาตรฐาน และ 1% สำหรับความเสี่ยงต่ำ

เจ้าหน้าที่ผู้มีอำนาจของสหภาพยุโรปจะสามารถเข้าถึงข้อมูลที่เกี่ยวข้องซึ่งบริษัทจัดหาให้ เช่น พิกัดทางภูมิศาสตร์ (geolocation) และดำเนินการตรวจสอบโดยใช้เครื่องมือตรวจสอบดาวเทียมและการวิเคราะห์ดีเอ็นเอเพื่อตรวจสอบว่าผลิตภัณฑ์มาจากที่ใด

บทลงโทษสำหรับการไม่ปฏิบัติตามจะต้องเป็นไปตามสัดส่วนและผลทางด้านการห้ามปราม

และค่าปรับสูงสุดจะต้องเป็นอย่างน้อย 4% ของมูลค่าการซื้อขายรวมประจำปีในสหภาพยุโรปของผู้ดำเนินการหรือผู้ค้าที่ไม่ปฏิบัติตาม

กฎหมายใหม่นี้ได้รับการรับรองด้วยคะแนนเสียง 552 ต่อ 44 และงดออกเสียง 43 เสียง

หลังจากการลงคะแนนเสียง ผู้รายงาน Christophe Hansen (EPP, LU) กล่าวว่า “จนถึงวันนี้ ชั้นวางของในซูเปอร์มาร์เก็ตของเรามากจะเต็มไปด้วยผลิตภัณฑ์ที่ปกคลุมไปด้วยเงาถ่านของป่าที่ถูกไฟไหม้และระบบนิเวศที่ถูกทำลายอย่างถาวร ซึ่งได้ทำลายวิถีชีวิตของคนพื้นเมืองบ่อยครั้งที่สิ่งนี้เกิดขึ้นโดยที่ผู้บริโภคไม่ทราบ”

“เราจึงรู้สึกโล่งใจที่ตอนนี้ผู้บริโภคชาวยุโรปสามารถวางใจได้ว่าพวกเขาจะไม่มีส่วนร่วมในการตัดไม้ทำลายป่าโดยไม่เจตนาอีกต่อไปเมื่อพวกเขากินช็อกโกแลตแท่งหรือผลิตภัณฑ์กับกาแฟที่ชื่นชอบ”

“กฎหมายใหม่นี้ไม่เพียงแต่เป็นกุญแจสำคัญในการต่อสู้กับการเปลี่ยนแปลงสภาพภูมิอากาศและการสูญเสียความหลากหลายทางชีวภาพเท่านั้น แต่ยังควรทำลายข้อขัดขวางไม่ให้เรากระชับความสัมพันธ์ทางการค้ากับประเทศที่มีค่านิยมและความมุ่งมั่นที่จะรักษาลิ่งแวดล้อมเช่นเดียวกับเรา”

ความเคลื่อนไหวของสภาอียูเรื่องนี้มีที่มาที่ไปที่น่าสนใจ นั่นคือ องค์การอาหารและการเกษตรแห่งสหประชาชาติ (FAO) ประมาณการว่าพื้นที่ป่า 420 ล้านเฮกตาร์ (ประมาณ 4.2 ล้านตารางกิโลเมตร) ซึ่งเป็น



การยางแห่งประเทศไทย
Rubber Authority of Thailand

ไทยโพสต์

Thai Post
Circulation: 850,000
Ad Rate: 1,500

Section: First Section/บทความ - ต่างประเทศ

วันที่: อังคาร 2 พฤษภาคม 2566

ปีที่: 27

ฉบับที่: 9665

หน้า: 1(ซ้าย), 14

Col.Inch: 112.72 Ad Value: 169,080

PRValue (x3): 507,240

คลิป: สีสี่

คอลัมน์: กาแฟดำ: ไทยกระทบด้วยเมื่อ EU ออกกฎหมายควบคุมทำลายป่า

พื้นที่ขนาดใหญ่กว่าสหภาพยุโรป ถูกเปลี่ยนจากป่าไปใช้
ทางการเกษตรระหว่างปี 1990-2020

การบริโภคของสหภาพยุโรปคิดเป็นประมาณ 10%
ของการตัดไม้ทำลายป่าทั่วโลก น้ำมันปาล์มและถั่วเหลือง
มีสัดส่วนมากกว่า 2 ใน 3

ในเดือนตุลาคม 2020 รัฐสภาใช้สิทธิพิเศษใน
สนธิสัญญาเพื่อขอให้คณะกรรมการการออกกฎหมายเพื่อ
ยุติการตัดไม้ทำลายป่าทั่วโลกที่ขับเคลื่อนโดยสหภาพ
ยุโรป

ข้อตกลงกับประเทศในสหภาพยุโรปเกี่ยวกับ
กฎหมายใหม่บรรลุผลในวันที่ 6 ธันวาคม เมื่อปีที่แล้ว

คำถามใหญ่สำหรับประเทศไทยก็คือ ถ้าเราทำตาม
กติกาใหม่นี้ไม่ได้ ผู้นำเข้าสินค้าไทย 7 ประเภทนี้ (และมี
ใช้วัสดุที่เกี่ยวข้องกัน) ก็จะถูกกีดกันไม่ให้เข้าตลาดฮียู

หรือผู้นำเข้าเหล่านั้นอาจจะหันไปซื้อสินค้าจาก
ประเทศอื่นที่พร้อมจะทำตามกติกาชุดใหม่นี้มากกว่าไทยเรา
ใครมาเป็นรัฐบาลใหม่หลังการเลือกตั้งต้องมีคำตอบ
ครับ.



การยางแห่งประเทศไทย
Rubber Authority of Thailand

ไทยรัฐ
กรอบบ่าย

Thal Rath (Mid-Day)
Circulation: 500,000
Ad Rate: 1,000

Section: First Section/ข่าวเศรษฐกิจ

วันที่: อังคาร 2 พฤษภาคม 2566

ปีที่: 74

ฉบับที่: 23842

หน้า: 9(กลาง)

Col.Inch: 24.80 **Ad Value:** 24,800

PRValue (x3): 74,400

คลิป: ชาว-ดำ

หัวข้อข่าว: ธ.ก.ส.พินกำกับเกือบ 8 พันล้านบาท

ธ.ก.ส.พินกำกับเกือบ 8 พันล้านบาท

นายไพศาล หงษ์ทอง ผู้ช่วยผู้จัดการและโฆษกธนาคารเพื่อการเกษตรและสหกรณ์การเกษตร (ธ.ก.ส.) เปิดเผยถึงผลการดำเนินงานปีบัญชี 2565 (1 เม.ย.65-31 มี.ค.2566) ว่า ธ.ก.ส.สนับสนุนสินเชื่อเพื่อกระตุ้นเศรษฐกิจในภาคชนบทวงเงิน 878,338 ล้านบาท ทำให้มียอดสินเชื่อสะสมคงเหลือ 1.63 ล้านล้านบาท เพิ่มขึ้นจากต้นปีบัญชี 80,509 ล้านบาท หรือ 1.90% มียอดเงินฝากสะสม 1.82 ล้านล้านบาท มีสินทรัพย์ 2.26 ล้านล้านบาท เพิ่มขึ้น 1.15% หนี้สินรวม 2.10 ล้านล้านบาท เพิ่มขึ้น 1.08% มีกำไรสุทธิ 7,989 ล้านบาท ขณะที่หนี้เสีย (เอ็นพีแอล) อยู่ที่ 7.68% มีอัตราส่วนเงินกองทุนต่อสินทรัพย์เสี่ยง (บีไอเอส) 2.63% สูงกว่าเกณฑ์ที่ธนาคารแห่งประเทศไทย (ธปท.) กำหนด

“ปีบัญชี 2566 (1 เม.ย.66-31 มี.ค.67) ธ.ก.ส.ให้ความสำคัญกับการแก้ปัญหาหนี้ครัวเรือนอย่างยั่งยืน พัฒนาอาชีพเพิ่มประสิทธิภาพการผลิต สนับสนุนการแปรรูปและอุตสาหกรรมเกษตร ขับเคลื่อนนวัตกรรมเกษตรไปสู่เกษตรมูลค่าสูงสร้างแพลตฟอร์มการให้บริการครบวงจร โดยวางเป้าหมายสินเชื่อเติบโตกว่า 35,000 ล้านบาท เงินฝากเติบโตกว่า 12,000 ล้านบาท”

สำหรับเศรษฐกิจไทยปี 2566 ศูนย์วิจัยและพัฒนานวัตกรรม ธ.ก.ส.

คาดขยายตัว 3.5% จากภาคท่องเที่ยวและภาคบริการฟื้นตัว ส่งผลให้การจ้างงาน

และรายได้ครัวเรือนเพิ่มขึ้น สนับสนุนการบริโภค

ในประเทศภาครัฐเร่งรัดเบิกจ่ายงบลงทุนและการ

ใช้จ่ายภาครัฐปี 2566 เพื่อขับเคลื่อนเศรษฐกิจและ

มาตรการส่งเสริมการลงทุนอุตสาหกรรมใหม่ที่ช่วย

กระตุ้นให้เกิดการลงทุนเพิ่มรวมถึงห่วงโซ่อุปทาน

การผลิตกลับมาปกติส่งผลให้ภาคการผลิตขยายตัว

ส่วนเศรษฐกิจเกษตร คาดขยายตัว 2.4%

แม้การส่งออกสินค้าเกษตร คาดลดลงตามเศรษฐกิจ

คู่ค้าที่ขยายตัวลดลง ค่าเงินบาทมีแนวโน้มแข็งค่า

อาจเกิดภัยแล้งในช่วงครึ่งหลังของปีกระทบต่อการ

ผลิตข้าว ข้าว โปดเลี้ยงสัตว์ มันสำปะหลัง ราคา

น้ำมันดิบลดลงกระทบต่อราคายางพาราและปาล์ม

น้ำมัน ต้นทุนอาหารสัตว์สูงขึ้นแต่ยังมีปัจจัยบวกจาก

เศรษฐกิจจีนผู้นำเข้าสินค้าเกษตรไทยอันดับ 1 ขยายตัว

เพิ่มขึ้น และรัฐมีมาตรการช่วยเหลือเกษตรกร.



การยางแห่งประเทศไทย
Rubber Authority of Thailand

มติชน

Matichon
Circulation: 950,000
Ad Rate: 1,100

Section: First Section/การเมือง

วันที่: อังคาร 2 พฤษภาคม 2566

ปีที่: 46

ฉบับที่: 16487

หน้า: 6(กลาง)

Col.Inch: 13.77 Ad Value: 15,147

PRValue (x3): 45,441

คลิป: ชาว-ดำ

หัวข้อข่าว: 'ทสท.' เร่งลงพื้นที่บึงกาฬขอคะแนนปชช.

'ทสท.' เร่งลงพื้นที่บึงกาฬขอคะแนนปชช.

เมื่อวันที่ 1 พฤษภาคม ที่ จ.บึงกาฬ นายณัฐพล เนื่องชมภู อดีต ส.ว.บึงกาฬ ผู้สมัคร ส.ส.เขตเลือกตั้งที่ 2 (อ.บึงคล้า อ.เซกา อ.บึงโขงหลง) เบอร์ 7 จากพรรคไทยสร้างไทย (ทสท.) เร่งลงพื้นที่เดินเท้าพบปะแนะนำตัวกับพี่น้องประชาชนเพื่อขอคะแนนเสียง ชูนโยบายบึงกาฬเป็นหนึ่งใน (Buengkan The First)

ทั้งนี้ นายณัฐพลกล่าวว่า จ.บึงกาฬ เป็นจังหวัดเล็กๆ สุดเขตชายขอบของประเทศไทยของภาคอีสานตอนบน ประเภทเมืองจิวแต่แจ้ว สะพานไทย-ลาว แห่งที่ 5 สร้างเสร็จเมื่อไรม่อมส่งผลให้ จ.บึงกาฬ มีการพัฒนาทางด้าน

เศรษฐกิจ สังคม วัฒนธรรม การศึกษา และการท่องเที่ยวอย่างมีประสิทธิภาพและเกิดประสิทธิผลต่อการพัฒนาจังหวัดแบบองค์รวมอย่างแน่นอน ดังนั้น จ.บึงกาฬควรพัฒนาให้เป็นหนึ่ง 1.ด้านเศรษฐกิจ เน้นเศรษฐกิจแบบแปรรูปจากยางพารา ซึ่งเป็นพืชเศรษฐกิจหลักของจ.บึงกาฬ เพราะมีพื้นที่การปลูกยางประมาณ 1.5 ล้านไร่ ให้ได้มากที่สุด 2.เน้นเศรษฐกิจปลอดภัยเมืองชายขอบที่ใหญ่ที่สุดในอาเซียน 3.เป็นหนึ่งในทางด้านการศึกษา ซึ่งเป็นเครื่องมือที่สำคัญของมวลมนุษยชาติ เพราะการศึกษาสร้างคน คนสร้างงาน งานสร้างชาติ



การยางแห่งประเทศไทย
Rubber Authority of Thailand

ไทยรัฐ

Thai Rath
Circulation: 500,000
Ad Rate: 2,000

Section: กีฬา/หน้าแรก

วันที่: อังคาร 2 พฤษภาคม 2566

ปีที่: 74

ฉบับที่: 23842

หน้า: 13(ล่างขวา)

Col.Inch: 8.62 Ad Value: 17,240

PRValue (x3): 51,720

คลิป: 515

โฆษณา: แอปพลิเคชัน โปรแกรมรับซื้อยางพารา

**แอปพลิเคชัน
โปรแกรมรับซื้อยางพารา**



Sri Trang Friends Station (ศรีตรังเฟรนด์ส สเตชัน)

แอปฯ สำหรับผู้ค้ายางพาราทุกท่าน ที่จะทำให้การรับซื้อยางเป็นเรื่องง่าย และเป็นระบบอย่างมืออาชีพเพราะแอปฯ นี้

“ใช้ซื้อยางได้ดี การรับตีมีมาตรฐาน” 

พิเศษ!! ไม่มีค่าใช้จ่ายในการใช้งาน*

สอบถามเพิ่มเติมโทร 02-207-4522



สนใจสแกนได้เลย

*ข้อกำหนดและเงื่อนไขเพิ่มเติม ติดตามรายละเอียดได้ที่ เฟสบุ๊ค ศรีตรังเพื่อนชาวสวน 



ณกรณ์ ตรรกวิรพัท
ผู้ว่าการการยางแห่งประเทศไทย

Backbone MCOT ติดตาม

3 วัน · 🌐

ภาพรวม ความคิดเห็น

🌿 #ยางพาราไทย ไม่ได้มีดีแค่ยางแผ่น #ก
ประเทศไทย มองไกล! ส่งเสริมใช้ยางพาราใ
#นวัตกรรม ที่หลายอย่างทำออกมาแล้วต้อง
ในคุณภาพที่ #อย่างแจ๋ว มันใจจะเป็นการสร้
ให้เกษตรกรสวนยางอีกด้วย

#BckboneMCOT

เป็นคนแรกที่แสดงความคิดเห็น



นวัตกรรมจากยางพาราไทย ใครก็ว่าเจ๋ง

ถูกใจ แสดงความคิดเห็น แชร์

👍 10 · 👁 387 ครั้ง



 อสมท สุโขทัย
29 เมษายน เวลา 10:44 น.

ภาพรวม ความคิดเห็น

การดูแลสวนยางช่วงฤดูแล้ง 🌳☀️☁️
โดย การยางแห่งประเทศไทย สาขาสุโขทัย
#เมษายน2566
#การยางแห่งประเทศไทย
#การยางสาขาสุโขทัย

เป็นคนแรกที่แสดงความคิดเห็น



การดูแลสวนยางช่วงฤดูแล้ง 🌳☀️☁️ โดย การยางแห่งประเทศไทย สาขาสุโขทัย #เมษายน2566 #การยางแห่งประเทศไทย #การยางสาขาสุโขทัย

ถูกใจ แสดงความคิดเห็น แชร์

👍👎 6 · ดู 103 ครั้ง

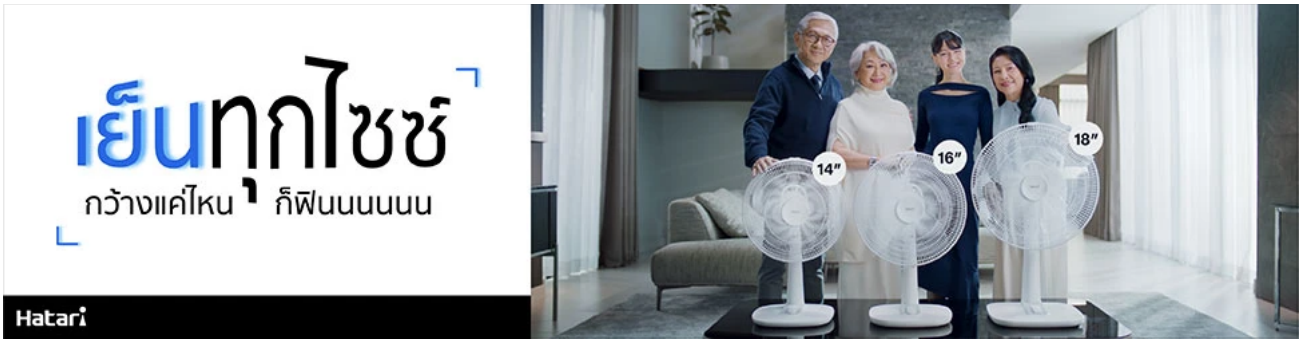

MGR ONLINE ข่าวภาคใต้
 (https://mgronline.com/south/1223/start=0)

หน้าหลัก (https://mgronline.com) / ภาคใต้ (https://mgronline.com/south) / ข่าวภาคใต้ (https://mgronline.com/south/1223/start=0)

“ประยุทธ์” ลงหาเสียงบ้านนายหัวชวน ชาวบ้านขอช่วยแก้ราคายางตกต่ำ

เผยแพร่: 29 เม.ย. 2566 16:04 ปรับปรุง: 29 เม.ย. 2566 16:04 โดย: ผู้จัดการออนไลน์

f (https://www.facebook.com/sharer/sharer.php?app_id=574706704498021&u=https%3A%2F%2Fmgronline.com%2Fsouth%2Fdetail%2F9660000039621) (https://

t (https://twitter.com/intent/tweet?original_referer=https%3A%2F%2Fmgronline.com%2Fsouth%2Fdetail%2F9660000039621&text=%E2%80%9C%E0%B8%9B%E0%B8%A3%E0%B8%B0%E0%B8%A2%E

🔗 ◀ ☆



ชาวบ้านขอช่วยแก้ราคายางตกต่ำ

ตรัง - พล.อ.ประยุทธ์ จันทร์โอชา ลงพื้นที่ช่วยผู้สมัคร ส.ส.รวมไทยสร้างชาติ หาเสียงที่บ้านนายหัวชวน ท่ามกลางผู้คนที่ให้การต้อนรับอย่างแน่นขนัด ขณะที่แกนนำเครือข่ายชาวนยาง เข้ายื่นหนังสือช่วยแก้ปัญหาราคายางตกต่ำ

วันนี้ (29 เม.ย.) ที่ท่าอากาศยานตรัง อ.เมืองตรัง พลเอกประยุทธ์ จันทร์โอชา นายกรัฐมนตรี ลงพื้นที่หาเสียงให้ลูกพรรครวมไทยสร้างชาติ ทั้งเขต 1 และเขต 4 ของ จ.ตรัง ซึ่งเป็นบ้านเกิดของนายชวน หลีกภัย ประธานสภาที่ปรึกษาพรรคประชาธิปัตย์ ท่ามกลางการต้อนรับจากชาวตรังอย่างเนืองแน่น นับตั้งแต่ที่ท่าอากาศยานตรัง ไปจนถึงตามจุดต่างๆ ที่ พลเอกประยุทธ์ เดินทางไปหาเสียง ทั้งมาให้กำลังใจ ขอถ่ายภาพ และมอบดอกไม้

ขณะที่ลงเครื่องเพื่อเข้าที่พักรับรอง นายศักร์สถัญญ์ ศรีประศาสตร์ ผู้นำชาวนยางรายย่อย จ.ตรัง ได้ยื่นหนังสือต่อ พลเอกประยุทธ์ จันทร์โอชา เรียกร้องขอให้กำหนดนโยบายด้านยางพารา เนื่องจากประสบปัญหาราคาคตกต่ำอย่างต่อเนื่อง ขณะที่การหาเสียงตอนนี้ ก็ไม่มีพรรคใดมีนโยบายให้ความสำคัญกับยางพารา จึงเรียกร้องให้มีนโยบายเร่งด่วน คือ ขอให้มีการขึ้นทะเบียนผู้ค้ำน้ำยางหน้าสวน เพื่อให้ทราบถึงจำนวนในแต่ละวัน ขอให้รัฐ/การยางฯ ควรชดเชยราคาทุกกิโลกรัม ทุกวัน ตามจำนวนน้ำยางที่นำมาขาย และขอให้ราคายางพาราอยู่ที่โลกรัมละ 80 บาท



ผู้นำชาตินอง... รายย่อย จ.ตรัง ยังได้เรียกร้องเรื่องของนโยบายระยะกลางเกี่ยวกับยางพารา ด้วยการส่งเสริมให้ชาวสวนแปรรูปยางพาราเก็บไว้ โดยไม่นำออกขายพร้อมกันทุกวัน เพื่อให้ชาวสวนมีอำนาจต่อรองกับพ่อค้า มีการจัดประชุมประเทศผู้ผลิตรายพาราเพื่อหามาตรการช่วยเหลือด้านการเกษตร ส่วนนโยบายระยะยาว เรียกร้องให้เป็นแกนนำการแก้ไข พรบ.การยาง เพื่อให้เกิดประโยชน์แก่ชาวสวนยางพาราโดยตรงมากที่สุด รวทั้งยังมองว่าที่ผ่านมานโยบายการประกันราคายางพาราของพรรคประชาธิปัตย์ไม่ได้ผล

จากนั้น พลเอกประยุทธ์ จันทร์โอชา ได้ขึ้นรถแห่รอบตัวเมืองกันตั้ง จ.ตรัง พร้อมปราศรัยทอดคำหวานอ่อนเลือกผู้เป็นนายกา อีกสมัย และอยากให้ช่วยอะไร ขอให้บอกมาได้เลย ท่ามกลางการต้อนรับของพี่น้องประชาชนประมาณ 2,000 คน โดยเขตน้อยในพื้นที่เขต 4 ของ จ.ตรัง ซึ่งมี นายสมบุญ อุทัยเวียนกุล เป็นอดีต ส.ส.ของพรรคประชาธิปัตย์ และยังเป็นเลขานุการประธานรัฐสภาของ นายชวน หลีกภัย ด้วย แต่เที่ยวนี้ได้ย้ายมาลงในนามพรรครวมไทยสร้างชาติ หลังเกิดความขัดแย้งภายในพรรคประชาธิปัตย์ที่ จ.ตรัง อย่างรุนแรง เรื่องการสรรหาตัวผู้สมัคร ส.ส.ในเขตนี้กับ นายสมบุญ อุทัยเวียนกุล

ตรัง (https://mgronline.com/tags/ตรัง) เลือกตั้ง66 (https://mgronline.com/tags/เลือกตั้ง66)

f (https://www.facebook.com/sharer/sharer.php?app_id=574706704498021&u=https%3A%2F%2Fmgronline.com%2Fsouth%2Fdetail%2F9660000039621) (https://

t (https://twitter.com/intent/tweet?original_referer=https%3A%2F%2Fmgronline.com%2Fsouth%2Fdetail%2F9660000039621&text=%E2%80%9C%E0%B8%9B%E0%B8%A3%E0%B8%B0%E0%B8%A2%E



โฆษณาแสดงโดย Google
Ad options ส่งความคิดเห็น ทำให้ไม่แสดงโฆษณา

ข่าวในหมวดล่าสุด > (https://mgronline.com/south/1223/start=0)

- 1 "ประชชาชาติ" ประกาศขอ ส.ส.เกิน 10 ที่นั่ง ร่วมรัฐบาลฝั่งประชาธิปัตย์อย่างสมศักดิ์ศรี (https://mgronline.com/south/detail/9660000040185)
2 ชวนคู่ซิมมาปล่อยจอยไปกับโปรใหม่จาก KFC! "ปล่อย Joy 129 " ชุด Snack ที่จัดมาให้เพื่อความจ้อย... (KFC)
3 เพื่อเที่ยว-เสียเงิน งานเข้า ถังทองหัวหิน พรรค ร.ท.สุช. เจริญความดีในคดีหมิ่นประมาท (https://www.facebook.com/131743256680713/posts/5977348635653450) (https://mgronline.com/south/detail/9660000040112)
4 สอบานปลาย! ผู้นำศาสนา-ชาวบ้านให้กำลังใจอดีตผู้ใหญ่บ้าน พร้อมร้องเรียนนายอำเภอบุกคุกกลางดึก (https://mgronline.com/south/detail/9660000040111) ผู้สมัคร ส.ส.ชุมพร เขต 3 พรรคไทยสร้างไทย เต็มจัด เผาป้ายหาเสียงตัวเอง ระบุถูกพรรคหลอก

ข่าวอื่นในหมวด (https://mgronline.com/south/1223/start=0)

อ่านเรื่องต่อไป >



ทำไม 'ถุงยางไทย' ถึงเป็นแชมป์โลกส่งออก

ทำไม 'ถุงยางไทย' ถึงเป็นแชมป์โลกส่งออก

April 28, 2023

'ถุงยางอนามัย' เป็นที่รู้จักกันดีในรูปแบบเครื่องมือป้องกันตอนมีเพศสัมพันธ์ อาทิ ป้องกันโรคติดต่อ คุณกำเนิด เป็นต้น โดยปัจจุบันถุงยางอนามัยทำมาจากยางธรรมชาติ (Latex) ที่ได้ผ่านการทดสอบและตรวจสอบแล้วว่ามีความปลอดภัย และมีความทนทานตามมาตรฐานที่กำหนด

ล่าสุดปี 2565 'สนค.' ได้วิเคราะห์การส่งออกสินค้า พลาสติกไทยที่ครองตำแหน่งแชมป์ส่งออกโลกจาก Global Demand Dashboard ในเว็บไซต์คิดค่า .com โดย 'ถุงยางอนามัย' เป็นแชมป์โลกสินค้าไทยที่โดดเด่น มีส่วนแบ่งตลาดโลกเพิ่มขึ้นเมื่อเทียบกับปีก่อนหน้า

โดยไทยส่งออกถุงยางอนามัยเป็นมูลค่า 272.26 ล้านดอลลาร์สหรัฐ ซึ่งตลาดส่งออกหลักของไทย ได้แก่ จีน สหรัฐฯ และเวียดนาม ตามลำดับ สำหรับการนำเข้าของโลกพบว่า ไทยครองส่วนแบ่งตลาดโลกในถุงยางอนามัยเป็นอันดับ 1 สูงถึง 44% ของมูลค่านำเข้ารวมทั่วโลก โดยเพิ่มขึ้นจากปีก่อนหน้า 0.3% รองลงมาเป็นจีน 12.8% และมาเลเซีย 10.8% ซึ่งสาเหตุที่ประเทศไทยครองอันดับ 1 ในอุตสาหกรรมการผลิตและส่งออกถุงยางอนามัยเนื่องมาจากบริษัทต่างชาติรายใหญ่เข้ามาตั้งฐานการผลิตในประเทศไทย

อีกทั้งคนในประเทศเริ่มมีการคุมกำเนิดกันมากขึ้น นั่นเป็นเพราะว่าวิถีการดำรงชีวิตมีการเปลี่ยนแปลง มีความหลากหลายทางเพศ ความต้องการมีบุตร และจำนวนบุตรที่ต้องการเปลี่ยนไป

ทั้งนี้จากการสำรวจตลาดถุงยางอนามัยที่จะเติบโตเร็วที่สุด คือ ภูมิภาคเอเชียแปซิฟิก ได้แก่ ออสเตรเลีย แคนาดา ญี่ปุ่น เกาหลีใต้ จีน ฮองกง นิวซีแลนด์ สหรัฐอเมริกา บรูไน อินโดนีเซีย มาเลเซีย สิงคโปร์ ฟิลิปปินส์ ไทย จีนไทเป ชิลี เม็กซิโก ปาปัวนิวกินี เปรู รัสเซีย และเวียดนาม

เว็บไซต์นี้มีการใช้งานคุกกี้ เพื่อให้ท่านสามารถใช้บริการได้อย่างต่อเนื่อง และอำนวยความสะดวกในการใช้งานเว็บไซต์ รวมถึงช่วยให้เราปรับปรุงการนำเสนอเนื้อหาตรงตามความต้องการของท่าน โดยสามารถศึกษารายละเอียดเพิ่มเติมได้ในนโยบายคุกกี้

-ประเทศ โดยไทยสามารถผลิตน้ำยางข้นซึ่งเป็นวัตถุดิบหลักในการผลิตยางอนาไม้มียได้มากที่สุดในโลก ทำให้มีความได้เปรียบด้านต้นทุนวัตถุดิบ และยังเป็นฐานการผลิตของผู้ผลิตยางอนาไม้มียรายใหญ่ของโลก เพื่อจำหน่ายไปยังตลาดโลก จึงถือได้ว่าอุตสาหกรรมยางอนาไม้มียจัดเป็น อุตสาหกรรมหนึ่งที่มีศักยภาพและสามารถสร้างรายได้ให้แก่ประเทศได้

-ชาวสวนยางพารา เนื่องจากยางผลิตจากน้ำยางธรรมชาติ ซึ่งเมื่อมีความต้องการใช้ยางมากขึ้น ก็ต้องมีผลผลิตมากขึ้นเพื่อให้สอดคล้องกัน โดยจุดนี้จะทำให้ราคาน้ำยางมีมูลค่าสูงขึ้น

ทั้งนี้หากพูดถึงผู้ผลิตยางรายใหญ่ที่สุดในไทย ก็คงหนีไม่พ้น **บริษัท ไทยนิปปอนรับเบอร์อินดัสตรี จำกัด (มหาชน)** หรือ **TNR** โดยบริษัทเป็นผู้ผลิตและจำหน่ายยางอนาไม้มียจากน้ำยางธรรมชาติ ซึ่งก่อนหน้านี้บริษัทจะมีแบรนด์ยางอนาไม้มียเป็นของตนเองนั้น ได้เริ่มมาจากการรับจ้างผลิตยางอนาไม้มียให้กับลูกค้าทั้งในรูปแบบบริษัทและองค์กรต่าง ๆ ทั้งในและต่างประเทศ รวมไปถึงเจลาหล่อเส้นด้วย จากนั้นบริษัทเองก็เริ่มที่จะเข้ามาผลิตสินค้าเป็นแบรนด์ของตัวเองในปี 2542 ภายใต้ชื่อแบรนด์ ONETOUCH และถัดมาในปี 2561 บริษัทยังได้ลิขสิทธิ์จัดจำหน่ายแบรนด์ Playboy ใน 188 ประเทศทั่วโลกอีกด้วย

โดยหากย้อนดูผลประกอบการย้อนหลัง 5 จะพบว่า

ปี 2561 มีรายได้ 1,737 ล้านบาท กำไรสุทธิ 274 ล้านบาท

ปี 2562 มีรายได้ 1,765 ล้านบาท กำไรสุทธิ 100 ล้านบาท

ปี 2563 มีรายได้ 1,760 ล้านบาท กำไรสุทธิ 111 ล้านบาท

ปี 2564 มีรายได้ 1,659 ล้านบาท ขาดทุนสุทธิ 465 ล้านบาท

ปี 2565 มีรายได้ 1,991 ล้านบาท กำไรสุทธิ 262 ล้านบาท

ซึ่งเมื่อเห็นผลประกอบการคงจะเกิดข้อสงสัยว่า ทำไมปี 2564 ถึงพลิกขาดทุน ทั้งที่มีกำไรมาตลอด โดยสาเหตุที่บริษัทขาดทุนนั้นส่วนหนึ่งก็เพราะจากสถานการณ์ COVID-19 ที่ทำให้การบริโภคลดลง เนื่องจากต้องเว้นระยะห่าง ห้ามอยู่รวมกัน และเทศกาลที่เป็นช่วงพีคของการขายก็ชะลอตัว นอกจากนี้ยังได้รับผลกระทบของการใช้สิทธิบอกเลิกสัญญาของเพลย์บอย

นอกจากผู้เล่นรายใหญ่ออย่าง TNR แล้ว ในประเทศเราก็ยังมีผู้ผลิตยางอนาไม้มียรายอื่นอยู่ ได้แก่ บริษัท เอสเอสแอล แมนูแฟคเจอร์ส ประเทศไทย จำกัด (แบรนด์ dux), บริษัท เมดิเท็กซ์ (ประเทศไทย) จำกัด, บริษัท อินโนลาเท็กซ์ (ประเทศไทย) จำกัด, บริษัท อีลาสเท็กซ์ จำกัด และ บริษัท โอคาโมโตะ รับเบอร์ โปรดักส์ จำกัด (แบรนด์ Okamoto)

สำหรับตลาดยางในอนาคตอ้างอิงข้อมูลจาก technavio ระบุว่า ในช่วงระหว่างปี 2565-2570 จะมีมูลค่าสูงถึง 5,117.84 ล้านเหรียญสหรัฐ เติบโตเฉลี่ย (CAGR) ที่ระดับ 9.68% ดังนั้นหากไทยยังครองส่วนแบ่งตลาดอยู่ที่ 44% จะเท่ากับว่าในช่วงปี 2565-2570 ไทยจะสามารถส่งออกได้สูงถึง 2,251.18 ล้านเหรียญสหรัฐ

เว็บไซต์นี้มีการใช้งานคุกกี้ เพื่อให้ท่านสามารถใช้บริการได้อย่างต่อเนื่อง และอำนวยความสะดวกในการใช้งานเว็บไซต์ รวมถึงช่วยให้เราปรับปรุงการนำเสนอเนื้อหาตรงตามความต้องการของท่าน โดยสามารถศึกษารายละเอียดเพิ่มเติมได้ในนโยบายคุกกี้

ช่องทางจะเป็นส่วนที่ช่วยผลักดันการเติบโตของตลาดถุงยางอนามัย

.

ที่มา : อินโฟเควส, SET, technavio

.

เขียนและเรียบเรียง : ศิริวรรณ อรรถสุวรรณ

.

ติดตาม Business+ ได้ที่ : <https://www.thebusinessplus.com/>

Line Business+ ได้ที่ : <https://lin.ee/pblHCuS>

IG ได้ที่ : <https://www.instagram.com/businessplus.thailand/>

.

#Businessplus #TheBusinessplus #นิติสารBusinessplus #ถุงยาง #ถุงยางอนามัย #มูลค่าตลาดถุงยาง #Condom

เว็บไซต์นี้มีการใช้งานคุกกี้ เพื่อให้ท่านสามารถใช้บริการได้อย่างต่อเนื่อง และอำนวยความสะดวกในการใช้งานเว็บไซต์ รวมถึงช่วยให้เราปรับปรุงการนำเสนอเนื้อหาตรงตามความต้องการของท่าน โดยสามารถศึกษารายละเอียดเพิ่มเติมได้ในนโยบายคุกกี้

เจาะรายได้สุทธิต่อไร่ของพืชเศรษฐกิจไทยต่ำ

Apr, 29 2023



พบมูลค่ารายได้เกษตรกรไทยกระจุกตัวใน 5 พืชเศรษฐกิจของไทย ซึ่งมีการใช้จำนวนพื้นที่เพาะปลูกมาก แต่กลับสร้างรายได้สุทธิต่อครัวเรือนเกษตรกรน้อย

ศูนย์วิเคราะห์เศรษฐกิจ ทีทีบี หรือ ttb analytics ประเมินพืชเกษตรหลัก ได้แก่ ข้าว มันสำปะหลัง ปาล์ม น้ำมัน ยางพารา และอ้อย สร้างรายได้ให้ประเทศเป็นอย่างมาก แต่รายได้สุทธิต่อครัวเรือนเกษตรกรต่ำ ในขณะที่กลุ่มพืชไม้ผลไม้น้ำยืนต้นและพืชสวนกลับสร้างรายได้สุทธิต่อครัวเรือนเกษตรกรได้มากกว่า และเกษตรกรสร้างรายได้จากพืชเศรษฐกิจหลักด้วยการรวมกลุ่มทำเกษตรแปลงใหญ่จะช่วยเพิ่มประสิทธิภาพการผลิตและลดต้นทุนลงได้ นอกจากนี้ ควรพิจารณาจัดสรรทรัพยากรพื้นที่เพาะปลูกไปยังกลุ่มพืชอื่น ๆ ที่สร้างรายได้ต่อครัวเรือนมากขึ้น เพื่อเสริมรายได้เกษตรกรให้ยั่งยืนและดีขึ้นกว่าเดิม

ภาคเกษตรมีความสำคัญกับเศรษฐกิจไทยคิดเป็น 8.8% ต่อจีดีพี สร้างการจ้างงานกว่า 12.2 ล้านคน คิดเป็น 30% ต่อแรงงานรวมทั้งประเทศ อย่างไรก็ตาม ภาคเกษตรในช่วง 10 ปีที่ผ่านมา (2555-2565) เติบโตค่อนข้างต่ำมีการขยายตัวเฉลี่ย 0.4% ต่อปีเท่านั้น เมื่อเทียบกับการเติบโตของเศรษฐกิจภาพรวมทั้งประเทศที่ขยายตัวเฉลี่ย 1.9% ต่อปี ดังนั้น โจทย์ใหญ่สำคัญของประเทศคือทำอย่างไรให้ภาคเกษตรสามารถสร้างรายได้ให้กับเกษตรกรไทยซึ่งเป็นประชาชนฐานใหญ่ของประเทศที่กระจายอยู่ทั่วทุกภูมิภาคให้มีรายได้เติบโตมากขึ้นเพื่อยกระดับกำลังซื้อของภูมิภาคให้สูงขึ้น

ครัวเรือนเกษตรกรที่ทำการเพาะปลูกจำนวน 9.5 ล้านครัวเรือน แบ่งเป็นพืชไร่ 72% พืชไม้ผลไม้ยืนต้น และพืชสวน 28% แม้ว่ากลุ่มพืชไร่จะสร้างมูลค่ารายได้ภาคเกษตรมากกว่า แต่หากพิจารณารายได้สุทธิของครัวเรือนเกษตรกร พบว่า กลุ่มพืชไม้ผลไม้ยืนต้นและพืชสวนจะให้รายได้สุทธิมากกว่าพืชไร่ กล่าวคือ กลุ่มพืชไม้ผลไม้ยืนต้นและพืชสวน ได้แก่ เงาะ ทุเรียน มังคุด ลำไย ลิ้นจี่ ยางพารา ปาล์มน้ำมัน กระเทียม หอมแดง และหอมหัวใหญ่ สร้างรายได้สุทธิเฉลี่ยต่อครัวเรือนอยู่ที่ 182,921 บาทต่อปี ในขณะที่กลุ่มพืชไร่ ได้แก่ ข้าว ข้าวโพดเลี้ยงสัตว์ ถั่วเหลือง มันสำปะหลัง สับปะรด และอ้อย รายได้สุทธิเฉลี่ยต่อครัวเรือนเท่ากับ 88,600 บาทต่อปี ซึ่งให้เห็นว่าในภาพรวมภาคเกษตรของไทยมีการจัดสรรทรัพยากรที่ดินและแรงงานเน้นไปที่การเพาะปลูกพืชไร่ซึ่งสร้างรายได้ต่อครัวเรือนเกษตรกรที่ค่อนข้างน้อยกว่าพืชอื่น ๆ ที่สร้างรายได้ให้เกษตรกรมากกว่า

มูลค่ารายได้เกษตรกรไทยกระจุกตัวใน 5 พืชเศรษฐกิจของไทย ซึ่งมีการใช้จำนวนพื้นที่เพาะปลูกมาก แต่กลับสร้างรายได้สุทธิต่อครัวเรือนเกษตรกรน้อย

เมื่อพิจารณา 5 พืชเศรษฐกิจหลักของไทย ได้แก่ ข้าว ยางพารา มันสำปะหลัง ปาล์มน้ำมัน และอ้อย พบว่า มูลค่ารายได้คิดเป็น 77% ของรายได้เกษตรกรรวม โดยใช้พื้นที่เพาะปลูกคิดเป็น 88% ของพื้นที่ทำการเพาะปลูกรวมทั้งประเทศและมีครัวเรือนเกษตรกรทำการเพาะปลูกมากถึง 92% จากจำนวนเกษตรกร 9.5 ล้านครัวเรือน อย่างไรก็ตาม เมื่อพิจารณารายได้สุทธิต่อครัวเรือนเฉลี่ยต่อปีของ 5 พืชเศรษฐกิจในช่วงปี 2560-2565 พบว่า อยู่ในระดับที่ไม่สูงนักเมื่อเปรียบเทียบกับพืชไม้ผลไม้ยืนต้นและพืชสวน โดยพืชเศรษฐกิจหลักที่ให้รายได้สุทธิเฉลี่ยต่อครัวเรือนเกษตรกรอันดับแรกคือ ปาล์มน้ำมันอยู่ที่ 83,775 บาทต่อปี รองลงมาเป็น ข้าว 18,546 บาทต่อปี มันสำปะหลัง 13,098 บาทต่อปี ยางพารา -28,785 บาทต่อปี และอ้อย -38,676 บาทต่อปี สาเหตุที่รายได้สุทธิต่อครัวเรือนเกษตรกรของพืชเศรษฐกิจไม่มากนัก เนื่องจากสร้างรายได้สุทธิต่อไร่ได้น้อย นอกจากนี้ ราคาสินค้าเกษตรกลุ่มดังกล่าวยังถูกกำหนดโดยกลไกตลาดซึ่งเป็นไปตามอุปสงค์และอุปทานของตลาดโลกและมีคู่แข่งมาก ทำให้รายได้สุทธิของครัวเรือนเกษตรกรไทยค่อนข้างต่ำและผันผวน ซึ่งแม้ว่าเกษตรกรจะใช้พื้นที่เพาะปลูกมาก แต่ก็สร้างรายได้สุทธิต่อครัวเรือนได้น้อย เป็นเหตุให้ภาครัฐต้องใช้งบประมาณเข้ามาช่วยเหลือเกษตรกรไม่ว่าจะเป็นด้านต้นทุนและการประกันราคาขั้นต่ำเป็นประจำทุกปี

เจาะรายได้สุทธิต่อไร่ของพืชเศรษฐกิจไทยค่อนข้างต่ำ ทำให้รายได้สุทธิต่อครัวเรือนน้อย ทั้งที่ใช้พื้นที่เพาะปลูกมาก ซึ่งการจัดสรรพื้นที่เพาะปลูกและกำลังแรงงานภาคเกษตรในพืชที่ทำกำไรได้มาก เป็นสิ่งสำคัญที่ต้องทบทวน

ttb analytics ประเมินรายได้สุทธิต่อไร่ของพืชแต่ละชนิดในช่วงปี 2560-2565 และนำมาเปรียบเทียบการใช้ทรัพยากรที่ดินและแรงงานในการเพาะปลูก พบว่า พืชเศรษฐกิจให้รายได้สุทธิต่อไร่ค่อนข้างต่ำ กล่าวคือ ปาล์มน้ำมัน สร้างรายได้เฉลี่ย 5,315 บาทต่อไร่ มันสำปะหลัง 912 บาทต่อไร่ ข้าว 597 บาทต่อไร่ อ้อย -1,216 บาทต่อไร่ และยางพารา -2,634 บาทต่อไร่ ซึ่งมีครัวเรือนเกษตรกรเพาะปลูกจำนวน 8.38 ล้านครัวเรือน และใช้พื้นที่เพาะปลูกรวมกัน 123.8 ล้านไร่ คิดเป็นพื้นที่เพาะปลูกเฉลี่ย 14.8 ไร่ต่อครัวเรือน ในขณะที่พืชไม้ผลไม้ยืนต้นและพืชสวน ได้แก่ เงาะ ทุเรียน มังคุด ลำไย ลิ้นจี่ ยางพารา ปาล์มน้ำมัน กระเทียม หอมแดง และหอมหัวใหญ่ สร้างรายได้สุทธิต่อไร่ได้มากกว่าพืชเศรษฐกิจ โดยมีรายได้สุทธิเฉลี่ยอยู่ที่ 20,841 บาทต่อไร่ มีครัวเรือนเกษตรกรที่เพาะปลูก 1.11 ล้านครัวเรือน และมีการใช้พื้นที่เพาะปลูกรวมกัน 11.46 ล้านไร่ คิดเป็นพื้นที่เพาะปลูกเฉลี่ย 10.2 ไร่ต่อครัวเรือน จะเห็นว่าการเพาะปลูกพืชของไทยยังกระจุกตัวอยู่ใน 5 พืชเศรษฐกิจที่ใช้ทรัพยากรที่ดินและแรงงานมาก แต่สามารถสร้างรายได้สุทธิต่อไร่ได้น้อย เมื่อเปรียบเทียบกับพืชชนิดอื่น ๆ เป็นสิ่งที่ต้องทบทวนเพื่อการจัดสรรทรัพยากรอย่างมีประสิทธิภาพ อันจะนำไปสู่การสร้างผลประโยชน์สูงสุดให้กับประเทศและภาคเกษตรให้เติบโตได้มากกว่าเดิม

ttb analytics และการจัดสรรทรัพยากรที่ดินและแรงงานภาคเกษตรอย่างสมดุลจะเป็นกุญแจสำคัญที่จะทำให้ภาคเกษตรไทยเติบโตได้อย่างมีคุณภาพ ดังนี้

- พืชเศรษฐกิจ ได้แก่ ข้าว ยางพารา มันสำปะหลัง ปาล์มน้ำมัน และอ้อย ที่สร้างมูลค่ารายได้ให้กับประเทศมาก แต่กลับเป็นกลุ่มพืชที่สร้างรายได้สุทธิต่อไร่ให้เกษตรกรค่อนข้างต่ำ ดังนั้น ภาครัฐ ภาคเอกชน และเกษตรกรควรร่วมมือกันจัดการตั้งแต่ต้นน้ำไปจนถึงปลายน้ำ กล่าวคือ

- การพัฒนาต้นน้ำในด้านการผลิต เริ่มตั้งแต่การวางแผนการเพาะปลูกอย่างเป็นระบบโดยวิเคราะห์อุปสงค์และอุปทานของพืชแต่ละประเภท เพื่อจะได้วางแผนการผลิตที่สมดุลไม่มากหรือน้อยเกินไป และสนับสนุนให้เกษตรกรรวมกลุ่มกันทำเกษตรแปลงใหญ่ ซึ่งจะช่วยเพิ่มผลผลิตต่อไร่ให้มากขึ้นและลดต้นทุนลง ดังจะเห็นได้จากผลประเมินโครงการระบบส่งเสริมการเกษตรแบบแปลงใหญ่ปี 2559 - 2562 โดยสำนักงานเศรษฐกิจการเกษตรที่พบว่าการรวมกลุ่มของเกษตรกรทำเกษตรแปลงใหญ่สามารถเพิ่มผลผลิตได้ 9.69% และลดต้นทุนได้ 7.16% ซึ่งจะช่วยให้เกษตรกรได้รับกำไรต่อไร่เพิ่มขึ้น นอกจากนี้ การรวมกลุ่มกันจะทำให้มีอำนาจต่อรองในการขายและจัดซื้อวัตถุดิบ โดยในส่วนของภาครัฐต้องเป็นผู้สนับสนุนให้เกิดการพัฒนา ได้แก่ การให้ความรู้การเพาะปลูกที่ถูกต้อง สนับสนุนให้เกษตรกรนำเทคโนโลยีการเกษตรใหม่ (Smart Farming) มาปรับใช้ในการเพาะปลูก และการสนับสนุนงบประมาณช่วยเหลือในการเพิ่มประสิทธิภาพการผลิตและลดต้นทุน

- การพัฒนาปลายน้ำในด้านการตลาด ภาครัฐควรอำนวยความสะดวกให้ภาคเอกชนสร้างตลาดสินค้าเกษตรอย่างบูรณาการ โดยจัดให้มีจุดรับซื้อที่เป็นราคากลาง สร้างศูนย์จำหน่ายสินค้าเกษตรในพื้นที่นั้น ๆ (Agriculture Distribution Center) แบ่งเกรดสินค้าเกษตรอย่างมีมาตรฐาน เพื่อสร้างแรงจูงใจให้เกษตรกรพัฒนาการเพาะปลูกที่ดีขึ้น รวมถึงภาครัฐควรส่งเสริมและสนับสนุนให้เกิดอุตสาหกรรมเกษตรแปรรูปในพื้นที่ สร้างธุรกิจ SMEs ดำเนินการเป็นโซนอุตสาหกรรมเกษตรแปรรูป เพื่อให้เกิดการสร้างมูลค่าเพิ่มสินค้าเกษตรของชุมชน ซึ่งจะช่วยสร้างงาน สร้างรายได้ให้กับเกษตรกรและประชาชนในพื้นที่นั้น ๆ การดำเนินการอย่างบูรณาการนี้ จะทำให้พืชเศรษฐกิจหลักมีมูลค่าเพิ่มขึ้นในตนเอง ซึ่งจะไม่เป็นภาระด้านงบประมาณยามที่ราคาตลาดโลกตก

- พืชไม้ผลไม้อินทรีย์และพืชสวนเป็นกลุ่มพืชที่สร้างรายได้สุทธิต่อไร่ต่อครัวเรือนเกษตรกรสูง แต่มีครัวเรือนเกษตรกรเพาะปลูกไม่มากและใช้พื้นที่เพาะปลูกน้อย ดังนั้น เกษตรกรที่ปลูกพืชเศรษฐกิจควรพิจารณาจัดสรรพื้นที่เพาะปลูกบางส่วนมาทำการเพาะปลูกพืชดังกล่าว เพื่อใช้ประโยชน์สูงสุดจากพื้นที่เพาะปลูก ซึ่งจะช่วยให้เกษตรกรได้ช่องทางหนึ่ง ในส่วนของภาครัฐควรสนับสนุนให้ความรู้เกษตรกรในการเพาะปลูกพืชกลุ่มนี้ รวมถึงจัดสรรงบประมาณในการพัฒนาทรัพยากรแหล่งน้ำกระจายออกไปให้ทั่วถึงตามพื้นที่ที่มีศักยภาพ สร้างความร่วมมือกันทั้งจากภาครัฐ ภาคเอกชน และเกษตรกร

จากปัจจัยต่าง ๆ ดังกล่าวข้างต้น จะส่งผลทำให้ภาคเกษตรไทยไปได้ไกลกว่าเดิม ซึ่งจะทำให้เศรษฐกิจภูมิภาคเข้มแข็ง สามารถมีรายได้เลี้ยงตนเองได้อย่างยั่งยืน

TAGS: #ศูนย์วิเคราะห์เศรษฐกิจ #ทีทีบี #ttb #analytics #เกษตรกร

Share this content :



ราคาสินค้าเกษตรรายวัน ประจำวันที่ 28 เมษายน 2566

ข่าวเศรษฐกิจ Friday April 28, 2023 14:39 – สำนักงานเศรษฐกิจ
การเกษตร

ราคาสินค้าเกษตรรายวัน ณ ตลาดกลาง หรือ ตลาดสำคัญ ประจำ
วันที่ 28 เมษายน 2566

ADVERTISEMENT



โฆษณาแสดงโดย Google

Ad options

ส่งความคิดเห็น

ทำไมจึงแสดงโ



ซีไอเอเพิ่มออร์แกนฟุ้ง วิกฤต
ธนาคารสหรัฐคลี่คลายแล้ว
หลังซื้อเฟิร์สทรีพับลิคแบงก์

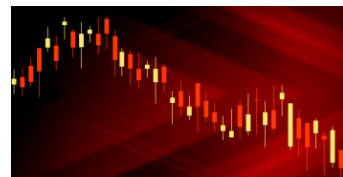

ดาวโจนส์ปิดลบ 46.46 จุด

▼ ข้าวเปลือกเจ้าหอมมะลิ 105 (ต้นข้าว 35 กรัม)

โรงสีเต็กเฮง อ.จอมพระ จ.สุรินทร์ -

> ข้าวโพดเลี้ยงสัตว์ ความชื้น 14.5%

ADVERTISEMENT



โฆษณาแสดงโดย Google

Ad options

ส่งความคิดเห็น

ทำไมจึงแสดงโ

บริษัท สงวนวงษ์อุตสาหกรรม จำกัด อ.เมือง จ.นครราชสีมา 3.55

บาท/กก.

> ผลปาล์มน้ำมัน น้ำหนักมากกว่า 15 กก.

บจ.แสงศิริอุตสาหกรรมการเกษตร อ.กาญจนดิษฐ์ จ.สุราษฎร์ธานี 5.80 บาท/กก.

ชุมนุมสหกรณ์ชาวสวนปาล์มน้ำมันกระบี่ อ.อ่าวลึก จ.กระบี่ 5.60 บาท/กก.

> ยางพาราแผ่นดิบชั้น 3

ราคาประมูล

ตลาดกลางยางพารา อ.หาดใหญ่ จ.สงขลา 43.00 บาท/กก.

09:16น. ดัชนี PMI ภาคการผลิตเกาหลีใต้เดือนเม.ย.หดตัวติดต่อกันเป็นเดือนที่ 10

09:05น. "เอลเลน" เตือนสหรัฐจ่อปิดนิตชำระหนี้ 1 มิ.ย.นี้ หากcongkerสไม่เพิ่มหรือระงับเพดานหนี้

08:19น. ซีอีโอเจฟิมอร์แกนฟุ้ง วิฤตธนาคารสหรัฐคลี่คลายแล้วหลังซื้อเพิร์สท์รีพับลิคแบงก์

07:56น. World Today: ประเด็นข่าวต่างประเทศน่าติดตามวันนี้

07:50น. ความคืบหน้าการใช้สิทธิโครงการลงทะเบียนเพื่อสวัสดิการแห่งรัฐ ปี



ปีสภาผู้ว่าการธนาคารพัฒนาเอเชีย ครั้งที่ 56 การประชุมรัฐมนตรีว่าการกระทรวงการคลังและผู้ว่าการธนาคารกลางอาเซียน+3 ครั้งที่ 26 และการประชุมอื่น ๆ ที่เกี่ยวข้องระหว่างวันที่ 2 - 5 พฤษภาคม 2566 ณ เมืองอินซอน สาธารณรัฐเกาหลี

07:11น. ราคาน้ำมันในเขตกทม.(Retail Oil Prices) ณ.วันที่ 2 พ.ค. 2566

ราคาตลาดสำคัญ

บริษัท สุราษฎร์สัมฤทธิ์ธุรกิจ จำกัด อ.พุนพิน จ.สุราษฎร์ธานี 45.00 บาท/กก.

> มันฝรั่งโรงงาน

บริษัท เป๊ปซี่-โคล่า (ไทย) เทรดดิง จำกัด อ.พบพระ จ.ตาก 14.00 บาท/กก.

> หอมแดงแห้ง 7-15 วัน

ร้านสิทธิกร อ.เมือง จ.ศรีสะเกษ

ขนาดใหญ่ -

ขนาดกลาง -

ขนาดเล็ก -

> หอมหัวใหญ่ (ตัดจุก)

สหกรณ์ผู้ปลูกหอมหัวใหญ่กาญจนบุรี อ.ท่าม่วง จ.กาญจนบุรี

เบอร์ 0 -

เบอร์ 1 -

เบอร์ 2 -

> กระเทียมสด

จูดรับซื้อนายดวงตีบ สันนิธา อ.เชียงดาว จ.เชียงใหม่ -

สหกรณ์การเกษตรแม่ลาน้อย อ.แม่ลาน้อย จ.แม่ฮ่องสอน -

> ทุเรียนหมอนทอง

ตลาดผลไม้เขาสมิง อ.เขาสมิง จ.ตราด

ส่งออกเกรด AB 145.00 บาท/กก.

ส่งออกเกรด C 110.00 บาท/กก.

1 พ.ค. สหรัฐเผยการใช้จ่าย
ด้านการก่อสร้างดีตัวขึ้นใน
เดือนมี.ค.

1 พ.ค. ดัชนี PMI ภาคการ
ผลิตสหรัฐเดือนเม.ย.ขยาย
ตัวครั้งแรกในรอบ 6 เดือน

✓ **สั่งนายณัฐกฤษณ์ โอฟาร์หิรัญรักษ์ อ.ท่าใหม่ จ.จันทบุรี**

ส่งออกเกรด AB 140.00 บาท/กก.

ส่งออกเกรด C 100.00 บาท/กก.

> **ทุเรียนหมอนชะนี ส่งออกเกรด**

บริษัท โยโกแอนด์ตั้งหมิง จำกัด อ.ขลุง จ.จันทบุรี -

สั่งนายณัฐกฤษณ์ โอฟาร์หิรัญรักษ์ อ.ท่าใหม่ จ.จันทบุรี -

> **มังคุด ผิวมันขนาดใหญ่ (ส่งออก)**

บริษัท โยโกแอนด์ตั้งหมิง จำกัด อ.ขลุง จ.จันทบุรี -

ตลาดวัดดงกลาง อ.เขาสมิง จ.ตราด 155.00 บาท/กก.

> **ลองกอง**

จตุรบุษีร้านน้องแก้ว อ.เมือง จ.จันทบุรี

เบอร์ 1 -

เบอร์ 2 -

เบอร์ 3 -

สั่งอ้วน-ลอย อ.มะขาม จ.จันทบุรี

เบอร์ 1 75.00 บาท/กก.

เบอร์ 2 65.00 บาท/กก.

เบอร์ 3 55.00 บาท/กก.

> **สับปะรดโรงงาน**

บริษัท สามร้อยยอด จำกัด(เอส.อาร์.วาย.) อ.สามร้อยยอด

จ.ประจวบคีรีขันธ์ 8.10 บาท/กก.

> **มะนาว ผลขนาดใหญ่พิเศษ**

ตลาดกลางหนองบัว อ. ท่ายาง จ.เพชรบุรี 700.00 บาท/ร้อยผล.

▼ มะพร้าว

แหล่งรับซื้อ มะพร้าวทับสะแก อ.ทับสะแก จ.ประจวบคีรีขันธ์
1,300.00 บาท/ร้อยผล.

> สุกกร

ฟาร์มคุณบำเพ็ญ ต.มาบแค อ.เมือง จ.นครปฐม 76.00 บาท/กก.

> ไร่รุ่นพันธุ์เนื้อ

บริษัท เจริญโภคภัณฑ์ จำกัด อ.ศรีราชา จ.ชลบุรี 46.00 บาท/กก.

> ไร่ไร่สด

สหกรณ์ผู้เลี้ยงไข่ไก่ อ.เมือง จ.ฉะเชิงเทรา 360.00 บาท/ร้อยฟอง.

> กุ้งขาวแวนนาไม

ตลาดกลางกุ้งสมุทรสาคร อ.เมือง จ.สมุทรสาคร

ขนาด 60 ตัว/กก. 140 บาท/กก.

ขนาด 60 ตัว/กก. 125 บาท/กก.

ขนาด 70 ตัว/กก. 120 บาท/กก.

ขนาด 80 ตัว/กก. 115 บาท/กก.

ที่มา: สำนักงานเศรษฐกิจการเกษตร

แก๊ก สวงนวงษ์อุตสาหกรรม มันสำปะหลัง ข้าวเปลือก

บกระราชสีมา แผลมทอง ข้าวโพด

กรุงเทพมหานคร



หน้าแรก / เศรษฐกิจ

เศรษฐกิจ

สถานการณ์ยางพารา วันที่ 28 เมษายน 2566

🕒 28 เม.ย. 2566 เวลา 16:39 น. | 📄 59

สดก.จ.	ยางแผ่นดิบ		ยางแผ่นรมควัน	
	วันนี้	เพิ่ม/ลด	วันนี้	เพิ่ม/ลด
สงขลา			50.02	-0.18
สุราษฎร์ฯ	47.51	+0.11	50.22	+0.02
นครศรีฯ			50.09	-0.11
ยะลา				
บุรีรัมย์				
ระยอง				
ราคา F.O.B			60.04	-0.09

ราคากลางเปิดตลาดยางแผ่นดิบอยู่ที่ 47.40 บาท/กก. ยางแผ่นรมควันอยู่ที่ 50.20 บาท/กก. ส่วนราคาประมูลเฉลี่ย ณ ตลาดกลางยางพารา ราคา ยางแผ่นดิบอยู่ที่ 47.51 บาท/กก. และราคา ยางแผ่นรมควันอยู่ที่ 50.11 บาท/กก. ราคา ยางวันนี้ ในภาพรวมมีแนวโน้มเคลื่อนไหวอยู่ในกรอบ

ราคา ยางวันนี้ สะท้อนปัจจัยทิศทางราคาของตลาดซื้อขาย ยางพาราล่วงหน้าต่างประเทศ ทั้งนี้ ราคา ยางได้รับผลกระทบจากภาพรวมสถานการณ์เศรษฐกิจโลก โดยกองทุนการเงิน ระหว่างประเทศ (IMF) เปิดเผยว่า ในปีนี้เศรษฐกิจโลกมีการ ขยายตัวลดลง ซึ่งระบุถึงสาเหตุหลักว่า เป็นผลมาจาก นโยบาย การเงินที่เข้มงวดของธนาคารกลางในประเทศต่าง ๆ และปัญหา เสถียรภาพในภาคการเงิน แต่อย่างไรก็ตาม แม้ว่าสัญญา น้ำมันดิบเวสต์เท็กซัส (WTI) ที่สะท้อนถึงราคาน้ำมันดิบจะร่วงติดต่อกัน 2 วัน แต่เมื่อวานราคาน้ำมันดิบกลับตัวเพิ่มสูงขึ้น ประกอบกับสต็อกน้ำมันดิบสหรัฐลดลง 5.1 ล้านบาร์เรลใน สัปดาห์ที่แล้ว ซึ่งในระยะถัดไปปัจจัยเหล่านี้อาจเป็นแรงหนุนต่อราคาน้ำมันดิบและ ราคา ยางในอนาคตได้

**Highlight: ราคาอย่างแผ่นรมควันสูงสุดอยู่ที่
50.22 บาท/กิโลกรัม
ณ ตลาดกลางยางพาราจังหวัดสุราษฎร์ธานี**

ดัชนีและปัจจัยน่าติดตามสัปดาห์นี้

ยุโรป: ผลิตภัณฑ์มวลรวมภายในประเทศ (GDP) ไตร
มาส 1/2566

ญี่ปุ่น: ธนาคารกลางญี่ปุ่นประชุมนโยบายการเงิน
และแถลงมติอัตราดอกเบี้ย

ปริมาณยางแผ่นดิบ (กก.)

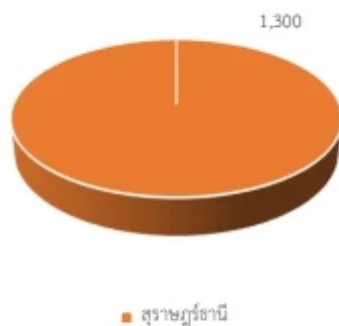

ปริมาณยางแผ่นรมควัน (กก.)

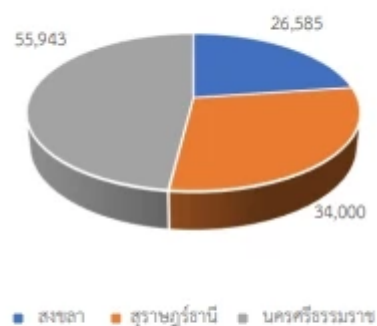

ปริมาณยางรวม 117.83 ตัน โดยแบ่งเป็น
ยางแผ่นดิบ 1.30 ตัน และ ยางแผ่นรมควัน 116.53 ตัน

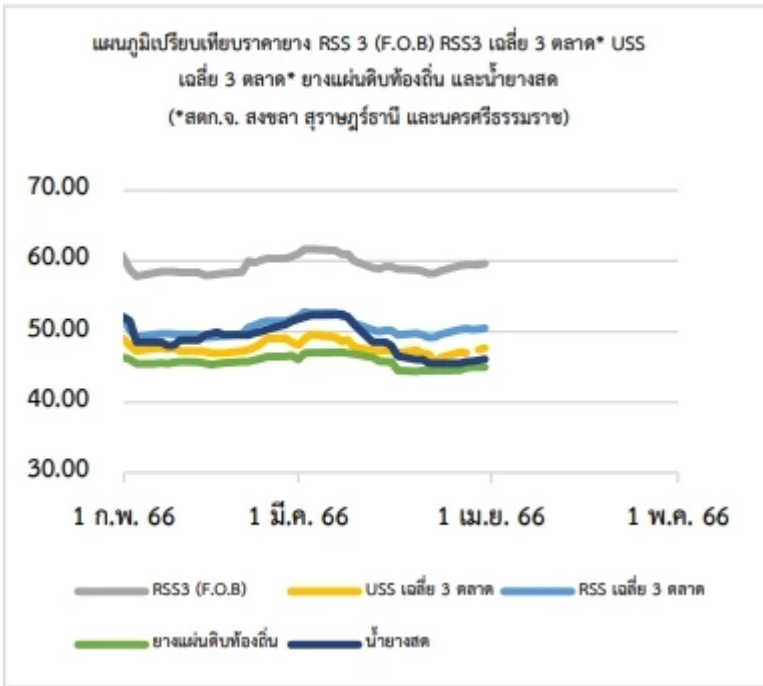

ราคาขายวันนี้ (บาท/กก.)

RSS3 F.O.B	60.04	(-0.09)
RSS3 3 ตลาด	47.51	(-0.09)
USS 3 ตลาด	50.11	(+0.00)
USS ท้องถิ่น	45.45	(+0.00)
น้ำยางสด	43.00	(+0.20)

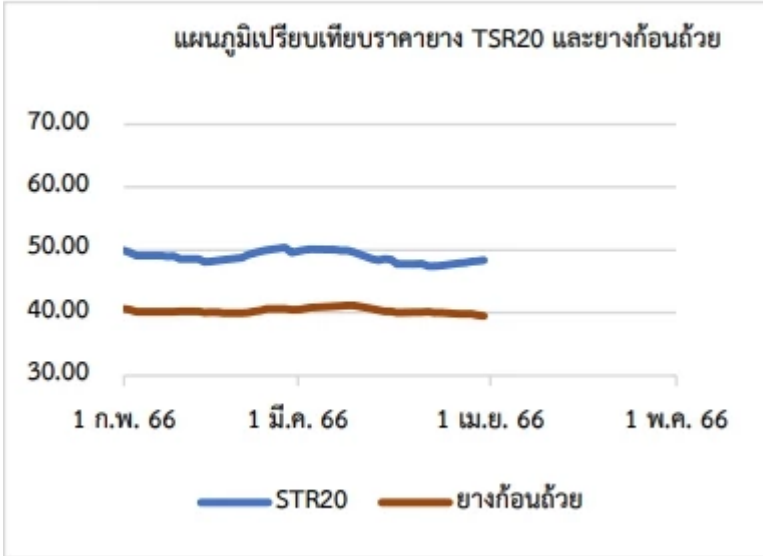

ราคาขายวันนี้ (บาท/กก.)

ยางแท่ง STR20	50.17	(+0.12)
ยางก้อนถ้วย	39.75	(-0.25)
ส่วนต่าง	10.42	(+0.37)

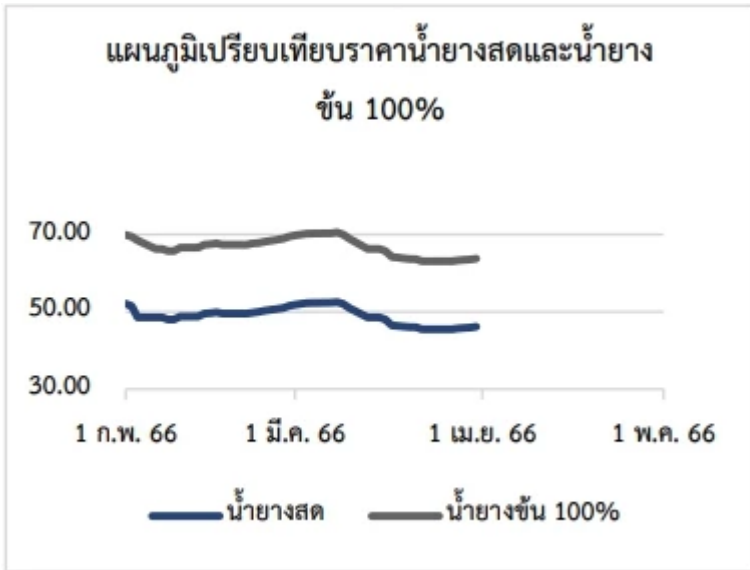

ราคาขายวันนี้ (บาท/กก.)

น้ำยางชั้น 100%	60.48	(+0.22)
น้ำยางสด	43.00	(+0.20)
ส่วนต่าง	17.48	(+0.02)



4



1



ราคายางวันนี้ แจ้งราคาเศษยาง ยางแผ่น น้ำ วิเคราะห์เจาะ ลึก ทิ่มราคายางดอกคอม

3 วัน · 🌐

ราคาซื้อขายล่วงหน้ายางสดโดยวิธีดกลงราคา ประจำวันที่ 28 เมษายน 2566 โดย การยางแห่งประเทศไทย <http://rakayang.net/vip/view.php?idr=18496>

ราคาซื้อขายล่วงหน้ายางสดโดยวิธีดกลงราคา
ประจำวันที่ 28 เมษายน 2566 โดย การยางแห่งประเทศไทย

สาขา	ราคา (บาท/ตัน.)	สัญญา บาท/ตัน/ปี	ปริมาณ (ตัน.)	จำนวน (ตัน/ลด)	ติดตามได้ที่
สงขลา	43.00	0.00	70,530	4,460	
สุราษฎร์	42.50	0.00	-	-	
นครศรีฯ	42.50	0.00	-	-	

สรุป ... ยาง 177% ดัชนียางรวมเฉลี่ย 55 (+0.2) บาท

วิเคราะห์ วิเคราะห์ราคายางสด โดย วิ



1



ถูกใจ



แสดงความคิดเห็น



แชร์



เขียนความคิดเห็น...





4

1



เศรษฐกิจการเกษตรเพื่อประชาชน

20 ชม. · 🌐



▶▶ ราคากลาง หรือ ตลาดสำคัญ ประจำวันที่ 1 พฤษภาคม 2566

🌱 ข้าวเปลือกเจ้าหอมมะลิ 105

◆ โรงสีสหพัฒนา อ.สะตึก จ.บุรีรัมย์ 14,500 บาท/ตัน

🌱 ข้าวเปลือกเจ้าพันธุ์สุพรรณบุรี ความชื้น 15%

◆ โรงสีไฟโชครุ่งเรือง อ.พรหมพิราม จ.พิษณุโลก 10,000 บาท/ตัน

🌱 ข้าวโพดเลี้ยงสัตว์เมล็ด ความชื้น 14.5%

◆ หจก. สยามโปรดักซ์ (ช.กังวาล) อ.หนองไผ่ จ.เพชรบูรณ์ 12.00 บาท/กก.

🌱 หัวมันสำปะหลังสด (แบ่ง 25%)

◆ บริษัท สงวนวงษ์อุตสาหกรรม จำกัด อ.เมือง จ.นครราชสีมา 3.55 บาท/กก.

🌱 ผลปาล์มน้ำมันทั้งทะลาย เปอร์เซนต์น้ำมันปาล์ม 18%

◆ บริษัทแสงสิริน้ำมันปาล์ม จำกัด อ.กาญจนดิษฐ์ จ.สุราษฎร์ธานี - บาท/กก.

🌱 ยางพาราแผ่นดิบ ชั้น 3

◆ ตลาดกลางยางพารา อ.หาดใหญ่ จ.สงขลา - บาท/กก.

🌱 น้ำมันพาราสด

◆ บริษัท นานอนรับเบอร์ จำกัด จ.นครศรีธรรมราช - บาท/กก.

🌱 ทูเรียนหมอนทอง ส่งออกเกรด AB

◆ สังกายนัฐฤกษ์ โอพาร์ทริย์รักษ์ จ.จันทบุรี 150.00 บาท/กก. ราคาเพิ่มขึ้น
จากรวันที่ 28 เมษายน 2566 ที่ราคา 140.00 บาท/กก.

🌱 มังคุดผิวมันส่งออกขนาดใหญ่

◆ ตลาดวัดตงกลาง อ.เขาสมิง จ.ตราด 153.00 บาท/กก. ราคาลดลงจากรวันที่
28 เมษายน 2566 ที่ราคา 155.00 บาท/กก.

🌱 สับปรดโรงงาน

◆ บริษัท สามร้อยยอด จำกัด (เอส.อาร์.วาย) อ.สามร้อยยอด จ.ประจวบคีรีขันธ์
- บาท/กก.

🌱 มะพร้าวผลแห้งขนาดใหญ่

◆ แหล่งรับซื้อ คุณธิดา/คุณจี อ.บางคนที จ.สมุทรสงคราม 1,200.00 บาท/ร้อย
ผล

◆ แหล่งรับซื้อ มะพร้าวทับสะแก อ.ทับสะแก จ.ประจวบคีรีขันธ์ 1,300.00 บาท/
ร้อยผล

◆ จุดรับซื้อมะพร้าว ตั้งเต็กเฮียง อ.บางสะพาน จ.ประจวบคีรีขันธ์ 1,200.00
บาท/ร้อยผล

◆ จุดรับซื้อมะพร้าวนายมนัส เหล็กสงคราม อ.เมือง จ.ชุมพร 900.00 บาท/ร้อย
ผล

◆ จุดรับซื้อมะพร้าวนายบุญธรรม เกิดสมบัติ อ.เมือง จ.สุราษฎร์ธานี 1,100.00
บาท/ร้อยผล

🌱 มะพร้าวผลแห้งขนาดกลาง

◆ แหล่งรับซื้อ มะพร้าวทับสะแก อ.ทับสะแก จ.ประจวบคีรีขันธ์ 700.00 บาท/
ร้อยผล

◆ จุดรับซื้อมะพร้าว ตั้งเต็กเฮียง อ.บางสะพาน จ.ประจวบคีรีขันธ์ 600.00 บาท/
ร้อยผล

🌱 มะพร้าวผลแห้งขนาดเล็ก





4



1

🌱 มะพร้าวผลแห้งขนาดคละ

◆ จดรับซื้อมะพร้าวขายประยุร ใจห้าว อ.สีมาชล จ.นครศรีธรรมราช 900.00 บาท/ร้อยผล

🌱 สุก

◆ ฟาร์มคุณบำเพ็ญ อ.เมือง จ.นครปฐม 76.00 บาท/กก.

🌱 ไก่รุ่นพันธุ์เนื้อ

◆ บริษัท เจริญโภคภัณฑ์ อ.ศรีราชา จ.ชลบุรี 46.00 บาท/กก.

🌱 ไข่ไก่สด

◆ สหกรณ์ผู้เลี้ยงไข่ไก่ อ.เมือง จ.ฉะเชิงเทรา - บาท/ร้อยฟอง

🌱 กุ้งขาวแวนนาไม ขนาด 70 ตัว/กก.

◆ ตลาดกลางกุ้งสมุทรสาคร อ.เมือง จ.สมุทรสาคร - บาท/กก.



#Oae_Navigator #สดก



OAE.GO.TH

ราคากลาง หรือ ตลาดสำคัญ ประจำวันที่ 1 พฤษภาคม 2566

ราคากลาง หรือ ตลาดสำคัญ ประจำวันที่ 1 พฤษภาคม 2566



1



ถูกใจ



แสดงความคิดเห็น



แชร์



เขียนความคิดเห็น...





4



ราคายางวันนี้ แจ้งราคาเศษยาง ยางแผ่น น้ำ วิเคราะห์เจาะ ลึก ทิ่มราคายางดอทคอม

16 ชม. · 🌐

ราคาซื้อขายล่วงหน้ายางสดโดยวิธีตกลงราคา ประจำวันที่ 1 พฤษภาคม 2566 โดย การยางแห่งประเทศไทย <http://rakayang.net/vip/view.php?idr=18514>

ประเภท	ยาง	ราคา	เปลี่ยนแปลง	ราคา	หน่วย
ยางแผ่นรมควัน	SMR 10	60.00	↓	56,050	บาท/ตัน
ยางแผ่นรมควัน	SMR 10	60.00	↑	2,000	บาท/ตัน
ยางแผ่นรมควัน	SMR 10	60.00	-	-	บาท/ตัน

ติดตามได้ที่นี่ 



3



ถูกใจ



แสดงความคิดเห็น



แชร์



เขียนความคิดเห็น...





4



ราคายางวันนี้ แจ้งราคาเศษยาง ยางแผ่น น้ำ วิเคราะห์เจาะ ลึก ทิ่มราคายางดอทคอม ...

20 ชม. · 🌐

"ฉบับวันหยุด"รายละเอียดการประมูลยางแผ่นดิบคุณภาพดี,ชั้น4,ชั้น5 ณ.ตลาดกลางยางพาราประจำวัน จันทร์ ที่ 1 พฤษภาคม 2566

<http://www.rakayang.net/vip/view.php?idr=18507>

รายละเอียดประมูลยางแผ่นดิบคุณภาพดี,ชั้น4,ชั้น5 ณ.ตลาดกลางยางพารา ตล. แผ่นดิบตลาดสงขลา 43 บาท/กก. ราคาตกลง -4.40บาท/กก. ปริมาณยาง 0 กก. <http://www.rakayang.net/ebayprice.php>

RAKAYANG.NET

www.rakayang.net



ถูกใจ



แสดงความคิดเห็น



แชร์



เขียนความคิดเห็น...

