

สกย. จัดสัมมนาครูยางในพื้นที่จังหวัดระยอง เร่งหาแนวทางก้าวผ่านวิกฤตยางพารา



กรุงเทพฯ--18 มิ.ย.--สำนักงานกองทุนสงเคราะห์การทำสวนยาง

นายประสิทธิ์ หนิมดีเส็น รักษาการ ผู้อำนวยการ สกย. กล่าวว่า ในปัจจุบันราคายางพาราในท้องตลาด มีความผันผวน ส่งผลต่อชีวิตความเป็นอยู่ของพี่น้องเกษตรกรชาวสวนยาง ทั้งในพื้นที่ปลูกยางเดิมและปลูกยางใหม่ ซึ่งทางรัฐบาลได้มีนโยบายในการพัฒนายางพาราทั้งระบบ เพื่อแก้ไขปัญหาราคายางตกต่ำจากการที่มีปริมาณผลผลิตยางเกินความต้องการ และเพื่อให้สอดคล้องกับนโยบายดังกล่าว ในปีงบประมาณ 2558 สกย. ได้ส่งเสริมให้เกษตรกรเข้าร่วมโครงการให้การสงเคราะห์ปลูกแทนแบบเกษตรผสมผสาน ในพื้นที่ปลูกยางเดิมจำนวน 6 หมื่นไร่ โดยมุ่งหวังให้เกษตรกรประสบผลสำเร็จ และมีความยั่งยืนในการประกอบอาชีพการทำสวนยางมากยิ่งขึ้น และ สกย. ในฐานะหน่วยงานที่รับผิดชอบดูแลชาวสวนยางทั่วประเทศ ได้วางรากฐานในการพัฒนาอาชีพการทำสวนยาง โดยให้ชาวสวนยางพัฒนาเป็นครูยาง เพื่อที่จะสามารถถ่ายทอดความรู้ และประสบการณ์ให้กับเพื่อนเกษตรกรร่วมอาชีพ รวมทั้งสิ้นจำนวน 12,000 คน



-2-

นายไพบุลย์ กิตติพงษ์วิวัฒน์ ผู้อำนวยการ สกย.จ. ระยอง กล่าวว่า การสัมมนาครูยางในครั้งนี้ มีครูยางของ สกย.จ.ระยอง เข้าร่วม 240 คน และเป็นครูยางตั้งแต่วินิจฉัยปี 2553 ถึง 2556 โดยครูยางทุกท่านจาก 8 อำเภอได้ทำหน้าที่และปฏิบัติภารกิจในพื้นที่ร่วมกับพนักงานสงเคราะห์สวนยางในฐานะครูยางได้เป็นอย่างดี ซึ่งการสัมมนาครูยางในครั้งนี้ สกย.จ. ระยอง ได้ให้ความสำคัญต่อการพัฒนาเกษตรกรผู้เป็นครูยาง ให้มีความรู้ ความเข้าใจกับสถานการณ์ยางพาราในปัจจุบัน โดยเฉพาะอย่างยิ่งการทำเกษตรแบบผสมผสานตามหลักปรัชญาเศรษฐกิจพอเพียงที่จะนำไปสู่การพัฒนาอาชีพการทำสวนยางอย่างยั่งยืน และสามารถถ่ายทอดความรู้ รวมถึงให้คำแนะนำแก่เกษตรกรชาวสวนยางท่านอื่นๆ ในพื้นที่ต่อไปได้อย่างมีประสิทธิภาพ

นอกจากนี้ นายบุญเสริม พิทยาวิริยะพันธ์ หนึ่งในครูยางและผู้ชนะเลิศการแข่งขันกรีดยาง กล่าวว่า รู้สึกภาคภูมิใจที่ได้รับรางวัลชนะเลิศการแข่งขันกรีดยางในครั้งนี้ เนื่องจากตนเองกรีดยางพารามานานกว่า 20 ปี ผ่านเวทีการแข่งขันมากมาย และเทคนิคในการกรีดยาง คือ ใช้ข้อมือ เท้า สายตาให้สัมพันธ์กัน กรีดยางให้สม่ำเสมอ ดูหน้ายาง ความเรียบของหน้ายาง ความลึกในการกรีดยาง องศาการกรีดยาง ซึ่งจะต้องดูรายละเอียดทั้งหมดให้ตรงตามหลักวิชาการกรีดยางที่ดี ซึ่งจะส่งผลต่อผลผลิตที่ได้ในระยะยาวและคุณภาพของไม้ยางพารา

ซึ่งในการจัดสัมมนาครูยางในครั้งนี้มีประโยชน์ต่อเกษตรกรชาวสวนยางพาราเป็นอย่างยิ่ง เป็นการพัฒนาครูยางให้มีความรู้ความเข้าใจกับสถานการณ์ยางพาราในปัจจุบันและนำความรู้ที่ได้มานั้นถ่ายทอดสู่เพื่อนเกษตรกรร่วมอาชีพ ภายในงานยังจัดการมอบรางวัลการแข่งขันกรีดยางประจำปี 2558 แก่ครูยางจังหวัดระยองที่ชนะเลิศการแข่งขันกรีดยาง โดยผู้ชนะเลิศจะได้รับสิทธิ์เข้าร่วมแข่งขันการกรีดยางระดับประเทศในงานยางพาราแห่งชาติในปีต่อไปอีกด้วย



22 มิถุนายน 2558 หน้า 3

เปิดจุดรับซื้อยาง 108 แห่ง

เมื่อวันที่ 20 มิ.ย. นายเชาว์ ทรงอาวุธ ผู้อำนวยการสำนักงานกองทุนสงเคราะห์การทำสวนยาง (ผอ.สทย.) และ โฆษก สทย. เปิดเผยว่า ในช่วงฤดูกาลเปิดกรี๊ดใหม่ปีนี้ สทย.ขับเคลื่อนและพัฒนาชาวสวนยางให้มีการเตรียมความพร้อมและผลักดันเกษตรกรแปรรูปผลผลิตให้มีคุณภาพ ทั้งในส่วนของยางแผ่นดิบและยางแผ่นรมควัน เหตุเพราะฤดูกรี๊ด

ปีที่แล้ว เกษตรกรสวนยางประสบปัญหาไม่สามารถนำยางมาจำหน่ายในโครงการของรัฐบาลได้ เพราะยางไม่เต็มคุณภาพและมีสิ่งเจือปนสูงทำให้ได้ราคาต่ำ อีกทั้งตลาดยางพรายังไม่เพียงพอต่อการรองรับผลผลิตจากเกษตรกรทั่วประเทศ หลังจากจัดตั้งตลาดกลางเพิ่มอีก 6 จุดที่ จ.สงขลา นครศรีธรรมราช สุราษฎร์ธานี ยะลา หนองคาย และบุรีรัมย์ เมื่อต้นปี

นายเชาว์กล่าวอีกว่า ดังนั้นจึงเร่งพัฒนาตลาดประมูลยางท้องถิ่นทั้ง 108 แห่ง ให้มีความพร้อม เพื่อขยายจุดรับซื้อให้เกษตรกรหากมีโครงการช่วยเหลือจากรัฐบาล มั่นใจว่าตลาดประมูลยางท้องถิ่นทั้ง 108 แห่ง จะสามารถเป็นศูนย์กลางการรับซื้อยาง เพื่อนำไปจำหน่ายเข้าโครงการของรัฐบาลได้ ช่วยลดต้นทุนการเดินทางของเกษตรกรรายย่อย พร้อมกันนี้รัฐบาลยังมีการเจรจากับกลุ่มผู้ประกอบการต่างประเทศ เพื่อทำสัญญาซื้อขาย เบื้องต้นคาดว่า ประมาณ 2 แสนตัน จึงน่าจะเป็นประโยชน์ในแง่ของการตลาดที่ชัดเจน.



ข่าวเกษตร



สำนักงานกองทุนสงเคราะห์การทำสวนยาง 67/25 บางขุนนนท์ บางกอกน้อย กรุงเทพฯ 10700 โทร. 0-2433-2222 www.rubber.co.th

สทย. เร่งประสานบริการ Service Counter หวังบริการชำระเงิน Cess วันศุกร์ที่ 19 มิถุนายน 2015

คณะกรรมการบริหารจัดการสวนยางและการสื่อสาร สทย. โดย นางชลิตา ศรีนวล และคณะกรรมการบริหารความเสี่ยง และควบคุมภายใน สทย. โดยนายปรเมศร์ อัสวเรืองภิกขุ ลงพื้นที่ศึกษาดูงานด้านการให้บริการผ่านเคาน์เตอร์ (Service Counter) เพื่อเตรียมรองรับการปิดระบบการชำระเงินสงเคราะห์แบบเดิม โดยจะเปิดให้บริการผ่านระบบ NSW เพียงช่องทางเดียว ณ บริษัทไทยสมเด็จเซอร์วิส จำกัด กรมศุลกากร คร.กฤษณนท์ ห่อทองคำ กรรมการสงเคราะห์การทำสวนยาง (ก.ส.ย.) และประธานกรรมการบริหารจัดการสวนยางและการสื่อสาร สทย. กล่าวว่า สทย. ได้เตรียมความพร้อมเพื่อให้ความรู้และความเข้าใจ กับผู้ประกอบการส่งออกยางเกี่ยวกับระบบการจ่ายเงินแบบใหม่ โดยมีการจัดโรดโชว์เพื่อพบปะผู้ประกอบการส่งออกยาง รวมถึงจัดสัมมนา ทั้งนี้ทั้งนั้น ผู้ส่งออกยางพาราจะแบ่งเป็น 2 กลุ่ม คือ กลุ่มที่หนึ่งเป็นผู้ประกอบการรายใหญ่ ซึ่งกลุ่มนี้โดยส่วนมากจะดำเนินการพัฒนาระบบใช้เอง โดยไปติดต่อ Software House เพื่อพัฒนาระบบชำระเงินสงเคราะห์ผ่านระบบ NSW และมีผู้ประกอบการในหลายๆ ที่ก็ปรับปรุงตัวเองเรียบร้อยแล้ว แต่สำหรับกลุ่มที่ 2 ซึ่งเป็นผู้ประกอบการรายย่อยทาง สทย. ก็มีโครงการที่ประสานงานกับเคาน์เตอร์เซอร์วิสต่างๆ 4 แห่ง เพื่อให้เคาน์เตอร์เซอร์วิสนี้เปิดการบริการแก่ผู้ประกอบการรายย่อยในการส่งออก ซึ่งการติดต่อกับเคาน์เตอร์เซอร์วิสไม่จำเป็นต้องไปติดต่อที่ทำการด้วยตนเอง สามารถโทรศัพท์หรือทำธุรกรรมผ่านอินเทอร์เน็ตได้ ซึ่งการให้บริการทางเคาน์เตอร์เซอร์วิสมีค่าบริการถูกมาก และยังมีการแข่งขันกันในแต่ละเคาน์เตอร์เซอร์วิสเองอีกด้วย รวมถึงหากผู้ประกอบการต่างๆ ไม่สะดวกไปติดต่อเคาน์เตอร์เซอร์วิสก็สามารถติดต่อ Shipping ที่ผู้ประกอบการให้บริการอยู่ให้ดำเนินการแทนได้

นายวิสาร ฉันทเศรษฐ์ กรรมการผู้จัดการ บริษัท ไทยสมเด็จเซอร์วิส จำกัด กล่าวว่า ช่องทางการบริการชำระเงินสงเคราะห์ทางอิเล็กทรอนิกส์ นับว่าเป็นการให้บริการที่ดีและมีประสิทธิภาพ เพื่อให้ผู้ประกอบการได้เข้าถึงการใช้ระบบอินเทอร์เน็ต ซึ่งที่ผ่านมา ระบบเอกสารเป็นระบบที่มีต้นทุนของโลจิสติกส์แอบแฝงอยู่เยอะ ไม่ว่าจะเป็นค่าใช้จ่ายในการเดินทางมาชำระเงิน ค่าใช้จ่ายในการรอ แต่ระบบอิเล็กทรอนิกส์สามารถดำเนินการได้ตลอด 24 ชั่วโมง แม้วันหยุดเสาร์-อาทิตย์ ก็สามารถดำเนินการได้ ซึ่งจะช่วยให้ต้นทุนต่ำกว่า และมีความคล่องตัวสูงกว่าในการดำเนินงาน นอกจากนี้ ระบบนี้เป็นระบบใหม่สำหรับผู้ประกอบการยาง ดังนั้น จะต้องมีการพัฒนาสักระยะหนึ่ง แต่สำหรับทางบริษัทฯ พร้อมให้บริการ และมุ่งมั่นที่จะพัฒนาทั้งระบบและการให้บริการ โดยจะขยายสาขาการให้บริการไปหาดใหญ่ จ.สงขลา และในพื้นที่ด้านต่างจังหวัดที่ผู้ประกอบการมีจำนวนมากก็สามารถที่จะเปิดสาขาได้ ควบคู่กับระบบกรมศุลกากร เพื่อให้ข้อมูลเชื่อมโยงกัน จะเป็นประโยชน์ในการรองรับการทำงานให้ทั้ง สทย. และผู้ประกอบการ

22 - 24 มิถุนายน 2558 หน้า 24

ธุรกิจกล้วยางอ่วมมือสมัครเล่นขาดทุนระนาว

หมดยุคของธุรกิจกล้วยาง ผลพวงราคาน้ำยางตกต่ำ เหลือต้นละไม่เกิน 30 บาท เกษตรกรได้กระอัก ลงทุนเหนือ-อีสาน เจ็บยับ หมุดหนทางถึงบ้านขายบ้านที่ดิน แถมกล้วยางฟรี ขณะที่ผู้ประกอบการมือสมัครเล่นต้องเลิกอาชีพเกือบ 100% ด้านส่งออกชะลอตัว ทั้งในและต่างประเทศ

นายโสภณ คำจ้อย เจ้าของแปลงเพาะชำต้นกล้วยางพารา จังหวัดตรัง ผู้ผลิตต้นกล้วยางรายใหญ่ภาคใต้ และภาคเหนือ เปิดเผยกับ "ประชาชาติธุรกิจ" ว่า กลุ่มตนได้ลงทุนสร้างแปลงเพาะพันธุ์ต้นกล้วยางตั้งแต่ปี 2547 นอกจากลงทุนทางภาคใต้แล้ว ได้ขยายไปลงทุนทางภาคเหนือ และภาคอีสาน โดยผลิตต้นกล้วยางปีละ 400,000 ต้น แต่มาในปี 2558 ได้ลดการผลิตลงมาเหลือ 350,000 ต้น เพราะมีผลกระทบหลายด้าน เช่น ภาวะแล้งยาวขาดแหล่งน้ำ ซึ่งทำให้ต้นกล้วยางได้รับความเสียหายมาก ยางราคาตกต่ำเหลือ 3 กิโลกรัม 100 บาท อีกทั้งรัฐบาลมีนโยบายยึดคืนผืนป่าด้วยการโค่นยาง ทำให้ผู้ลงทุนที่จะปลูกยางไม่กล้าตัดสินใจลงทุนทำสวนยาง สั่งซื้อต้นกล้วยาง และแม้กระทั่งซ่อมแซมยางทำให้ตลาดต้นกล้วยางได้รับผลกระทบอย่างหนัก ขณะที่ในปีอื่น ๆ แม้ว่าจะมีปัญหาเรื่องราคาคงตัว แต่ตลาดต้นกล้วยางอยู่ในระดับทรงตัว

นายโสภณกล่าวอีกว่า ในปีนี้ยอดขายต้นกล้วยางของผู้ประกอบการผลิตต้นกล้วยางในกลุ่มตนหายไปประมาณ 75% ทุกพื้นที่



กล้วยางต้น - จากราคาน้ำยางพาราคงตัว ทำให้กล้วยางได้รับผลกระทบไปด้วยจากราคาต้นละ 80 บาท เหลือแค่ 15-30 บาท

ตั้งแต่ภาคใต้ ภาคอีสาน และภาคเหนือ โดยเฉพาะทางภาคอีสาน และภาคเหนือ ที่เป็นผู้ประกอบการผลิตต้นยางจากภาคใต้กว่า 95% ได้รับผลกระทบทั้งหมด เฉพาะในกลุ่มตนลงทุนไป 25-30 ล้านบาท แต่มีรายได้เพียง 3-5 ล้านบาท กระทั่งขณะนี้ผู้ประกอบการหลายรายต้องบอกขายกิจการ บ้าน และที่ดิน และยิ่งแถมต้นกล้วยางให้เปล่าด้วย

แหล่งข่าวจากผู้เพาะพันธุ์กล้วยางขนาดเล็กเปิดเผยว่า ปัจจุบันยังมีผู้ที่ทำธุรกิจกล้วยางเหลืออยู่บ้าง ส่วนมากเป็นผู้ประกอบการรายเก่าที่ยังมีลูกค้าที่เป็นตลาดท้องถิ่น ตลาดรายย่อย กลุ่มซ่อมแซมสวนยาง แปลงยาง

ขนาดเล็ก กลุ่มที่จะลงทุนทำเป็นอาชีพเสริม กลุ่มที่จำหน่ายให้กับผู้ทำสงเคราะห์โค่นยาง เก้าครบอายุปลูกใหม่แทน และสำนักงานกองทุนสงเคราะห์การทำสวนยาง (สกย.) ที่แต่ละปีมีเป้าหมาย 400,000 ไร่ อย่างไรก็ตามสำหรับกลุ่มผู้ประกอบการมือสมัครเล่นต่างชะลอ และยุติการผลิตกล้วยางแล้ว 90-95% ทั้งประเทศ ขณะที่ยังทำอยู่คือผู้ประกอบการมืออาชีพที่ทำยางครบวงจร เป็นทั้งเจ้าของสวนยาง เจ้าของแปลง และเพาะพันธุ์ติดตายเป็นเอง

สำหรับราคาต้นกล้วยางในปัจจุบันใกล้เคียงกับปี 2557 โดยพันธุ์ RRIM 600 ราคาอยู่ที่ต้นละ 15-20 บาท พันธุ์ RRI251 ราคาต้นละ 20-25 บาท และพันธุ์บีดีดี ราคาต้นละ 25-30 บาท ขณะที่ต้นกล้วยางราคาสูงสุดเมื่อช่วงปี 2553-2554 ราคาอยู่ที่ต้นละ 80-120 บาท ทั้งนี้ขึ้นอยู่กับสายพันธุ์ด้วย

แหล่งข่าวกล่าวอีกว่า การส่งออกต้นกล้วยางไปยังต่างประเทศขณะนี้ถือว่าชะลอตัวทั้งในประเทศลาว กัมพูชา เวียดนาม และจีน ขณะที่ต้นกล้วยางภาคใต้จากเดิมที่ส่งไปขายยังภาคอีสาน ภาคเหนือ ต่างต้องชะลอตัวเช่นกัน เพราะทั้งอีสาน เหนือสามารถเพาะพันธุ์เองได้แล้ว

จากราคาต้นกล้วยางต่ำลง ทำให้ราคาเมล็ดยางนำเข้าที่เคยมีราคาสูงถึง กิโลกรัมละ 20-30 บาท และเมล็ดยางในประเทศ 15-20 บาท ปัจจุบันราคาเฉลี่ย กิโลกรัมละ 10 บาท แต่ถึงขณะนี้เมล็ดยางไม่มีราคาแล้ว

23 มิถุนายน 2558 หน้า 8

จี้โค่นต้นยาง-ดึงราคา

นายเยี่ยม ถาวโรฤทธิ์ ประธานเจ้าหน้าที่ผู้บริหาร บริษัท ร่วมทุนยางพาราระหว่างประเทศ จำกัด กล่าวว่า ปัญหาราคายางพาราตกต่ำเริ่มตั้งแต่ต้นปี พ.ศ.2555 จนถึงปัจจุบันเดือนมิ.ย. 2558 ราคาเฉลี่ยยางแผ่นรมควันชั้น 3 อยู่ที่ระดับ 63.77 บาท/ก.ก. หากไม่ควบคุมการขยายพื้นที่ปลูกใหม่และไม่โค่นสวนยางเก่าอาจจะส่งผลให้ราคายางพารามีโอกาสที่จะปรับตัวลดลงไปอีก

ดังนั้น หากรัฐบาลไทยต้องการให้ราคายางพาราสูงขึ้นจะต้องคือ 1.ให้สำนักงานกองทุนสงเคราะห์การทำสวนยาง (สทย.) ให้ทุนสงเคราะห์โค่นสวนยางเก่าที่หมดอายุ ให้ผลผลิตต่ำเพิ่มขึ้นจากเป้าหมายปกติอย่างน้อย 5-6 ปี (พ.ศ.2558-2562) และสนับสนุนให้ชาวสวนยางไปปลูกพืชอื่น เช่น ทูเรียน ปาล์มน้ำมัน เป็นต้น

นอกจากนี้ กำหนดราคาขั้นต่ำยางพาราที่ชาวสวนยางควรขายได้คุ้มต้นทุนการผลิต และจ่ายชดเชยส่วนต่างหากราคาขายต่ำกว่าต้นทุนการผลิต, ร่วมมือกับประเทศอินโดนีเซีย มาเลเซีย และเวียดนามจัดตั้งตลาดซื้อขายส่งมอบจริงยางพาราของภูมิภาค รวมถึงจัดตั้งกองทุนรวมเพื่อบริหารสต็อกยางและอื่นๆ

20 มิถุนายน 2558 หน้า 5

‘อำนาจ’ยันจีนสัญญาซื้อขาย 4 แสนตัน

“อำนาจ”ยันสต็อกยาง 4 แสนตันผูกสัญญา ไซน่า ไทหนาน ส่งมอบไปแล้ว 11,400 ตันสิ้น มิ.ย.นี้อีก 4 หมื่นตันแนวโน้มราคาดีขึ้น ด้าน บริษัทร่วมทุนยางระหว่างประเทศ แนะตั้งราคา ขึ้นต่ำชดเชยเกษตรกรต้นราคาภายในปี 58

นายอำนาจ ปะติเส รัฐมนตรีช่วยว่าการ กระทรวงเกษตรและสหกรณ์ เปิดเผยว่า ขณะนี้ สัญญาซื้อขายยางกับ บริษัท ไซน่า ไทหนาน รับเบอร์ อินดัสทรี กรุ๊ปฯ ยังมีอยู่ โดยแบ่งเป็นสัญญาขาย ยางพาราจากโครงการรักษาเสถียรภาพราคายางใน สมัยรัฐบาล น.ส.ยิ่งลักษณ์ ชินวัตร 2 แสนตัน และ สัญญาขายยางพาราจากโครงการมูลภัณฑ์กันชน เพื่อรักษาเสถียรภาพราคายาง(บีพีเอฟอาร์ฟันด์) ของรัฐบาลชุดปัจจุบันอีก 2 แสนตัน

ทั้งหมดซื้อขายด้วยราคายางคุณภาพดี 63บาท/ กก. และลดหลั่นราคาลงมาตามคุณภาพ ณ วันที่ 16 มิ.ย.58 มีการส่งมอบยางไปแล้ว 11,400 ตันแบ่งเป็น ยางพาราจากโครงการฯ สมัยรัฐบาล น.ส.ยิ่งลักษณ์ ชินวัตร 5,400 ตัน และยางจากโครงการ บีพีเอฟอาร์ฟันด์ของรัฐบาลชุดปัจจุบัน 6,000 ตัน “ตอนนี้ยาง 4 แสนตันที่มีในสต็อกเรียกว่า

มีสัญญาหมดแล้วกับไซน่า ไทหนาน ซึ่งรัฐจะดำเนินการส่งมอบยางพาราล็อตต่อไปให้ไซน่า ไทหนาน ในเดือนมิ.ย.นี้ปริมาณ 4 หมื่นตันที่ราคา 60บาท/กก. รวมมูลค่าประมาณ 2,400 ล้านบาท ขณะนี้อยู่ ระหว่างการตรวจสอบคุณภาพยางในโกดังร่วมกัน และจะผลักดันให้มีการส่งมอบเป็นประจำทุก เดือนๆละ 4 หมื่นตัน และจะนำเงินจากการขาย ยางชำระคืนธนาคารเพื่อการเกษตรและสหกรณ์ การเกษตร(ธ.ก.ส.) ทุกเดือน” นายอำนาจ กล่าว แนวโน้มราคายาง FOB ตั้งแต่ช่วงเปิดกรีต 16 พ.ค. 58 ถึงปัจจุบันทรงตัวอยู่ในช่วง 61-64 บาท/ กก. ซึ่งเกินกว่าเป้าหมาย 62.50 บาท/กก. ที่รัฐบาลตั้งไว้ในฤดูกาลปี 57/58 และอยู่ในช่วงขาขึ้นมาตลอด 1 เดือนด้านการส่งออกยางเดือนเม.ค.-พ.ค.58 ส่งออก แล้ว 1.57 ล้านตัน ลดลงจากช่วงเดียวกันของปี 57 เล็กน้อย แต่เฉพาะเม.ย.-พ.ค.58 ส่งออกได้มากกว่า ช่วงเดียวกันของปี 57 เตือนละกว่า 4 หมื่นตัน

แนวโน้มราคาตั้งกล่าวถือเป็นสัญญาณที่ดี และคาดว่าปีนี้มีผลผลิตยางจะลดเหลือ 3.9 ล้านตัน จากปี 2557 ที่มีผลผลิต 4.2 ล้านตัน หากสภาพอากาศ ยังแล้งเนื่องจากปรากฏการณ์เอลนีโญ และจาก

16 มาตรการยางที่รัฐบาลยังดำเนินต่อเนื่อง ซึ่ง รวมถึงการโค่นยางแก่

สำหรับนโยบายรัฐบาลขณะนี้กาลโกบีพีเอฟอาร์ ฟันด์ได้ชะลอการใช้งานไว้ก่อน แต่ยังไม่ได้ยกเลิก ยังคงมีวงเงิน 2,000 ล้านบาทที่สามารถนำมาใช้ ดำเนินการได้ทันที หากเกิดภาวะราคายางตกต่ำอีก ส่วนแนวนโยบายที่จะซื้อขายพาราโดยตรง จากเกษตรกรรายย่อยที่มีพื้นที่สวนยางไม่เกิน 15 ไร่ โดยยึดตามทะเบียนเกษตรกร จะต้องรอ จนกว่าสัญญาซื้อขายสินค้าเกษตรข้าวและยางพารา แลกเปลี่ยนกับสัญญาซื้อขายรถไฟกับ บริษัท ชิโนเค็ม กรุ๊ป ประเทศจีน เสร็จสิ้น ซึ่งจะทำให้ รัฐมีคำสั่งซื้อขายพาราอีก 2 แสนตันมารองรับ นโยบายการซื้อยางโดยตรงจากชาวสวน โดยจะมีการเจรจาครั้งต่อไปวันที่ 24 มิ.ย. นี้

นายเยี่ยมถาวรโรฤทธิ์ ประธานเจ้าหน้าที่ผู้บริหาร บริษัทร่วมทุนยางพาราระหว่างประเทศ จำกัด หรือ IRC Co กล่าว ว่า จากปัญหาราคายางตกต่ำมาตั้งแต่ปี 2555 ถึงปัจจุบันรัฐบาลควรพิจารณากำหนดราคา ขึ้นต่ำ และจ่ายชดเชยให้กับเกษตรกรเมื่อยางราคา ต่ำกว่าต้นทุนการผลิต เพื่อช่วยดันราคายางขึ้น

21- 24 มิถุนายน 2558 หน้า 40 (1)

คั่นยาง-ทูป 1 พันรีสอร์ต

11 หน่วยงานชี้ดวงยึดมาตรฐาน : 4000 ไร่ที่ทูนรุกป่า



ยางพารา

หน่วย : ไร่

ในเขตป่าสงวนแห่งชาติรายนาก

ภูมิภาค	ลุ่มน้ำ 1,2	ลุ่มน้ำ 3,4,5	รวม (พื้นที่)
ภาคเหนือ	90,271.98	191,705.05	281,985.32
ภาคกลาง	54,693.65	197,253.68	251,947.33
ภาคตะวันออกเฉียงเหนือ	224,194.34	800,543.87	1,034,893.91
ภาคตะวันออก	11,233.42	107,602.66	124,361.57
ภาคใต้	832,868.34	1,377,634.59	2,210,839.13
รวม	1,229,937.91	3,200,603.37	4,441,142.57

ที่มา : กรมป่าไม้



11 หน่วยงานรัฐคืนหน้าใช้ภาพถ่ายทางอากาศมาตราส่วน 1:4000 ของกรมที่ดินเป็นมาตรการแก้ปัญหารุกป่า เอกชนเรี่ยจับยึดแนวเขตใหม่ทั่วประเทศ ครอบคลุมป่าไม้ 1,221 ป่า 300 อุทยานฯ พบบุกรุกยึดพื้นที่ กรมป่าไม้กวาดล้าง 1 ล้านไร่ ไฟกัสนเฉพาะนายทุนถือครอง 25 ไร่ขึ้นไปจาก 4.4 ล้านไร่ ส่วนรีสอร์ตดำเนินคดีแล้ว 150 คดี อุทยานฯ ลุยทูปเฉียด 1,000 หน่วย กว่า 500 คดี 6,000 ไร่ เขียงราย โคนทิ้ง 2 หมื่นไร่ พบอีก 3 รีสอร์ตเข้าข่ายรุกที่ป่า

สืบเนื่องจาก พล.อ.ดาว์พงษ์ รัตนสุวรรณ รัฐมนตรีว่าการกระทรวงทรัพยากรธรรมชาติและสิ่งแวดล้อม(ทพ.) ประกาศยุทธการยึดคืนผืนป่า นับตั้งแต่วันที่ 1 มิถุนายน 2558 เป็นต้นมา ฟุ้งเป้าไปที่กลุ่มทุนบุกรุกที่ป่าสงวน - อุทยานฯ ปลุกยางพารา รวมทั้งกลุ่มของรีสอร์ต บ้านพัก

ตากอากาศ หากตรวจพบให้เร่งจับกุม รื้อถอนดำเนินคดีทันที โดยปี 2558 เป้าหมาย 6 แสนไร่ และปี 2559 จำนวน 9 แสนไร่

นายศิริพงษ์ ห่านตระกูล อธิบดีกรมที่ดิน เปิดเผย "ฐานเศรษฐกิจ" ว่า ขณะนี้รัฐบาลมีนโยบายให้หน่วยงานที่เกี่ยวข้อง 11 หน่วยงาน อาทิ กรมที่ดิน กรมป่าไม้ กรมอุทยานสัตว์ป่าและพันธุ์พืช สำนักปฏิรูปที่ดินเพื่อเกษตรกรรม(ส.ป.ก.) ฯลฯ ต้องใช้ระวางแผนที่ภาพถ่ายทางอากาศมาตราส่วน 1:4000 ให้เป็นมาตรฐานเดียวกัน ซึ่งจะมีความละเอียดสามารถเห็นร่องรอยการเข้าทำประโยชน์ว่าเกิดขึ้นเมื่อใด พร้อมทั้งให้ยกเลิกใช้มาตราส่วน 1:50000 ที่กรมป่าไม้ อุทยานฯ และส.ป.ก.ใช้ในปัจจุบัน ซึ่งจะช่วยแก้ปัญหาพื้นที่ทับซ้อน ซึ่งขณะนี้ได้เริ่มดำเนินการแล้ว

นายธีรภัทร ประยูรสิทธิ อธิบดีกรมป่าไม้ เปิดเผยว่า กรมได้เร่งกวาดล้างกลุ่มนายทุนปลุกยางพาราบุกรุกพื้นที่ป่าสงวนเป้าหมายขนาด 25 ไร่ขึ้นไปจำนวน 1 ล้านไร่ทั่วประเทศจาก 4.4 ล้านไร่ ส่วนที่เหลือจะเป็นชาวบ้านบุกรุกทำกิน ซึ่งจะอนุญาตให้อยู่อาศัยต่อไป แต่มีเงื่อนไข



21- 24 มิถุนายน 2558 หน้า 40 (2)

ว่า 1.ต้องอยู่ก่อนประกาศมติคณะรัฐมนตรี(ครม.)วันที่ 30 มิถุนายน 2541 2.เป็นคนในพื้นที่ 3.ไม่ขยายพื้นที่เพิ่ม เป็นต้น ในทางกลับกันหากพบว่าเป็นนอมินีหรือถือครองพื้นที่แทนนายทุนก็จะถูกดำเนินคดีและยึดคืนพื้นที่

“หากพบบ้านพักตากอากาศ รีสอร์ท สิ่งปลูกสร้างใหม่ๆเกิดขึ้นในพื้นที่ดังกล่าว ก็จะยึดและดำเนินคดีทันที

ตามพระราชบัญญัติ(พ.ร.บ.)ป่าสงวนแห่งชาติ พ.ศ.2507 ที่ระบุให้ผู้ครอบครองรื้อถอนภายใน 40-45 วัน ทั้งสวนยาง รีสอร์ท บ้านพักตากอากาศ หากไม่ดำเนินการ กรมป่าไม้ จะเข้ารื้อถอนเอง แต่หากมีหลักฐานโหมดมมาแสดงจะต้องส่งกรมที่ดินพิสูจน์สิทธิ์และเพิกถอนเอกสารสิทธิ์ต่อไป ส่วนรีสอร์ท บ้านพักตากอากาศอยู่ระหว่างดำเนินคดี มีจำนวน 150 ราย ในพื้นที่วังน้ำเขียว 44 ราย อย่างไรก็ตามพื้นที่ป่าสงวนมีทั้งหมด 1,221 ป่า 70 ล้านไร่ปรากฏว่าถูกนายทุนและชาวบ้านบุกรุก 10-20 ล้านไร่”

ด้านแหล่งข่าวจากกรมอุทยานฯ เปิดเผยว่า ขณะนี้กรมอยู่ระหว่างตรวจสอบแนวเขตอุทยานกว่า 300 แห่งทั่วประเทศ และพบว่ามียุโรป บ้านพักตากอากาศบุกรุกอุทยานฯ 19 แห่ง กว่า 500 คดี เนื้อที่กว่า 6,000 ไร่ ซึ่งแต่ละรายจะครอบครองบ้าน โรงแรม รีสอร์ทมากกว่า 1 หน่วยหรือ 1 รายการ หากรวมแล้วเกือบ 1,000 หน่วยหรือเกือบ 1,000 รายการ โดยอยู่ที่อุทยานทับลานมากที่สุด 300 คดี

สอดคล้องกับนายนิพนธ์ จำนวนสิริศักดิ์ ผู้อำนวยการสำนักบริหารพื้นที่อนุรักษ์ที่ 15 ซึ่งดูแลพื้นที่ป่าอนุรักษ์จังหวัดเชียงราย-พะเยา กล่าวว่า มีพื้นที่ปลูกยางในเขตป่าที่ต้องทำลายรวม 183 แปลง 1,740.77 ไร่แยกเป็นพื้นที่เชียงราย 50 แปลง 238.88 ไร่ พะเยา 133 แปลง 1,501.89 ไร่ ประกอบด้วยเขตรักษาพันธุ์สัตว์ป่าดอยช้าง 47 แปลง 121.75 ไร่, เขตรักษาพันธุ์เวียงลอ 13 แปลง 113.39 ไร่, อุทยานแห่งชาติดอยภูนาง 32 แปลง 203.59 ไร่, อุทยานแห่งชาติดอยหลวง 5 แปลง 35.10ไร่, อุทยานแห่งชาติแม่

ปืม 27 แปลง 93.40ไร่, อุทยานแห่งชาติขุนแจ 8 แปลง 53.45ไร่, อุทยานแห่งชาติภูซาง 42 แปลง 1,106.33 ไร่, อุทยานแห่งชาติลำน้ำกก 9 แปลง 43.97 ไร่

จากการตรวจสอบไปที่สำนักจัดการทรัพยากรป่าไม้ที่ 2 จังหวัดเชียงรายพบว่าพื้นที่ปลูกยางพาราในเขตป่าสงวนที่ต้องทำลายตามนโยบายรัฐบาล 219 แปลงเนื้อที่ 19,916 ล้านไร่ ประกอบด้วย ป่าแม่โขงฝั่งขวา 22 แปลง 2,038ไร่, ป่าห้วยสักและป่าแม่กกฝั่งขวา 20 แปลง 1,808 ไร่, ป่าขุนห้วยจิว ป่าเชียงเคี่ยนและป่าขุนห้วยโป่ง 56 แปลง 3,985 ไร่, ป่าดอยหลวง ป่าน้ำยาวและป่าน้ำซ้อ 34 แปลง 4,155 ไร่, ป่าสบกฝั่งขวา 58 แปลง 6,762 ไร่, ป่าน้ำหวางฝั่งซ้าย 9 แปลง 133 ไร่, ป่าแม่อิงฝั่งขวาและป่าแม่จาว 20 แปลง 1,032 ไร่ ขณะเดียวกันยังตรวจยึดรีสอร์ท บ้านพักตากอากาศบุกรุกป่าสงวน 10 คดีเนื้อที่รวม 33 ไร่ นอกจากนี้ยังพบรีสอร์ทอีก 3 แห่งใกล้กับภูชี้ฟ้าที่อยู่ในข่ายบุกรุกป่าแม่หวางฝั่งซ้ายด้วยเช่นกัน

นายบัญญัติ เทวี ผู้ว่าราชการจังหวัดเพชรบูรณ์ กล่าวว่า จากการตรวจสอบพบว่า มีสวนยางบุกรุกป่าน้ำหนาวรอยต่ออำเภอ้ำหนาวและอำเภอหล่มเก่า 1.3 หมื่นไร่ โดยมีผืนป่าทั้งหมด 13 ผืนป่า เช่น เขาค้อ ทุ่งแสลงหลวง ฯลฯ รวม 2.9 ล้านไร่

ส่วน นายวันชัย ไอสุนทรทิพย์ ผู้ว่าราชการจังหวัดกาญจนบุรี กล่าวว่า มีผู้บุกรุกอุทยานและป่าสงวนจำนวน 688 ราย รวม 4.3 หมื่นไร่ แต่เป็นของนายทุน 2 หมื่นไร่ หรือ 50%

21 มิถุนายน 2558 หน้า 6

นโยบายปลูกยางพารากับการทวงพื้นที่ป่าของรัฐ

มติคณะรัฐมนตรี เมื่อ 26 พฤษภาคม 2546 เห็นชอบโครงการปลูกยางเพื่อยกระดับรายได้และความมั่นคงให้แก่เกษตรกรในแหล่งปลูกยางใหม่ตามที่กระทรวงเกษตรและสหกรณ์เสนอ โดยมีมติดังนี้

1.ให้ยกเลิกมติ ครม.เมื่อ 15 พฤษภาคม 2533 เฉพาะเรื่องสวนยางที่อยู่ในป่าสงวนแห่งชาติและให้กระทรวงเกษตรและสหกรณ์ (กรมป่าไม้) กำหนดเงื่อนไขและหลักเกณฑ์การอนุญาตเข้าทำประโยชน์เฉพาะสวนยางโดยมอบให้กระทรวงเกษตรฯ ร่วมกับกระทรวงทรัพยากรธรรมชาติและสิ่งแวดล้อม นำเสนอเรื่องดังกล่าวเข้าที่ประชุมคณะทำงานที่ทำหน้าที่ศึกษาพิจารณามาตรการ หลักเกณฑ์และเงื่อนไขในการปลูกสร้างสวนป่าภาคเอกชน ที่อยู่ภายใต้คณะกรรมการนโยบายป่าไม้แห่งชาติ หากคณะอนุกรรมการพิจารณามาตรการฯ เห็นชอบก็ควรกำหนดการอนุญาตให้ดำเนินการปลูกป่าไม่เกินรายละ 30 ไร่ ในพื้นที่ดังกล่าว

2.ให้ยกเลิกมติ ครม.เมื่อ 16 กุมภาพันธ์ 2542 ที่กำหนดให้ขยายพื้นที่ปลูกยางของประเทศไม่เกิน 12 ล้านไร่ โดยให้ขยายพื้นที่ปลูกยางใหม่ในแต่ละปีได้เท่ากับพื้นที่ปลูกยางที่ลดลงในแหล่งปลูกยางเดิม และไม่ควรรปลูกยางใหม่ในภาคเหนือและเห็นชอบให้ขยายพื้นที่ปลูกยางได้ในทุกภาคของประเทศในพื้นที่ที่กรมวิชาการเกษตร กำหนดเป็นพื้นที่ที่เหมาะสมสำหรับการปลูกยาง โดยคำนึงถึงการกำหนดเขตพื้นที่การเกษตร (Zoning) และผลผลิตทางการผลิต (Productivity) เป็นหลักเกณฑ์ในการพิจารณา

3.อนุมัติให้กรมวิชาการเกษตรดำเนินโครงการปลูกยางพาราเพื่อยกระดับรายได้และความมั่นคงให้แก่เกษตรกรในแหล่งปลูกยางใหม่ ระยะที่ 1 (ปี 2547-2549) โดยคำนึงถึงเสถียรภาพราคายางในตลาด

4.อนุมัติให้กรมวิชาการเกษตร ใช้เงินกองทุนโครงการช่วยเหลือเกษตรกร (คชก.) ปลอดดอกเบี้ย เงิน



1,440 ล้านบาท เพื่อดำเนินการผลิตพันธุ์ยางจำนวน 90 ล้านต้นให้โครงการ โดยส่งเรื่องการขอใช้เงินจากกองทุนโครงการช่วยเหลือเกษตรกร (คชก.) ให้กับคณะกรรมการคชก.พิจารณาก่อน

5.เห็นชอบในการขอรับการสนับสนุนจากสำนักงานกองทุนสงเคราะห์สวนยางใช้เงิน cess วงเงิน 1,440 ล้านบาทชำระเงินคืน คชก. ในระยะเวลา 10 ปี นับจากปีที่สวนยางพาราให้ผลผลิตในแต่ละปี

6.เห็นชอบให้กระทรวงการคลัง (อ.ก.ส.) จัดสรรเงินอุดหนุนแก่เกษตรกรที่เข้าร่วมโครงการวงเงิน 5,360 ล้านบาท เพื่อเป็นสินเชื่อในการปลูกสร้างสวนยาง

กระทรวงเกษตรและสหกรณ์ ซึ่งได้เสนอโครงการปลูกยางเพื่อยกระดับรายได้และความมั่นคงให้แก่เกษตรกรในแหล่งปลูกยางใหม่ ระยะที่ 1 โดยเพิ่มพื้นที่ปลูกยาง 1,000,000 ไร่ ในพื้นที่ภาคตะวันออกเฉียงเหนือ 700,000 ไร่ และพื้นที่ภาคเหนือ 300,000 ไร่ ระยะเวลาดำเนินการ 3 ปี (2547-2549)

โดยให้กรมวิชาการเกษตรรับผิดชอบการกำหนดเขตปลูกยางที่เหมาะสม การตรวจสอบ ควบคุม และจัดหาพันธุ์ยางให้ ส.ก.ย.รับผิดชอบการฝึกอบรม การควบคุม กำกับ การตรวจสอบ ติดตาม และประเมินผลการปลูกยางของโครงการ และให้กระทรวงการคลังรับผิดชอบการจัดหาสินเชื่อ มติคณะรัฐมนตรีดังกล่าว นำมาซึ่งการปลูก

ยางพาราในพื้นที่ภาคเหนือและภาคตะวันออกเฉียงเหนืออย่างกว้างขวาง เนื่องจากการสนับสนุนโดยนโยบายของรัฐและประชาชนเปิดพื้นที่แล้วถางปลูกยางเอง

ประชาชนในหลายจังหวัดของประเทศโดยเฉพาะภาคใต้ เห็นช่องทางสร้างรายได้ตามนโยบายของรัฐ จึงได้มาตั้งหลักปักฐานปลูกพาราจำนวนมากในพื้นที่ภาคเหนือและอีสาน ดังปรากฏอยู่ในปัจจุบัน

แต่เมื่อมีปัญหาราคายางตก เนื่องจากนโยบายของรัฐที่ล้มเหลวไม่สามารถพยุงราคาได้ รัฐบาลปัจจุบันจึงเสนอมาตรการให้ประชาชนโค่นยางหนึ่งล้านไร่ โดยอ้างว่าเพื่อพยุงราคายางในปัจจุบัน

ดังที่ นายอานวย ประดิษฐ์ รัฐมนตรีช่วยว่าการกระทรวงเกษตรและสหกรณ์ กล่าวว่า ราคายางแผ่นดิบรวมตันที่ปรับขึ้นราคาถึงกิโลกรัมละ 60 บาท เป็นผลมาจากมาตรการเร่งโค่นยางในพื้นที่ป่า เขตอุทยานฯ รวมทั้งการโค่นยางในเขตความรับผิดชอบของสำนักงานกองทุนสงเคราะห์การทำสวนยาง (ส.ก.ย.) 1 ล้านไร่ แยกเป็นเขตป่า 6 แสนไร่ ได้ใช้มาตรการเร่งรัดกลุ่มนายทุนให้ดำเนินการอย่างรีบด่วน

แต่เมื่อประชาชนไม่ยอมโค่นต้นยาง เพราะไม่มีหลักประกันใดๆ ว่าจะได้รับการเยียวยาช่วยเหลือจากมาตรการดังกล่าวอย่างไร และยางกำลังให้ผลผลิต รัฐบาลจึงออกมาตรการทวงคืนป่าด้วยการโค่นยาง

ดังที่ พล.ต.สรรเสริญ แก้วกำเนิด รองโฆษกประจำสำนักนายกรัฐมนตรี กล่าวถึงความคืบหน้าปฏิบัติการเพื่อบังคับใช้กฎหมายต่อพื้นที่ป่าที่ถูกบุกรุกปลูกยางพาราเมื่อวันที่ 5 มิถุนายน 2558 ที่ผ่านมาว่า

จากการรวบรวมข้อมูล ทั้งจากแผนที่ภาพถ่ายทางอากาศและการเดินเท้าสำรวจในพื้นที่ป่าอนุรักษ์ทั่วประเทศจนนำมาสู่การออกแผนปฏิบัติการทวงคืนผืนป่าพบว่า



22 มิถุนายน 2558 หน้า 15

อากาศเปลี่ยน'ผลผลิตเกษตร'ลด

เมื่อวันที่ 20 มิ.ย. นายเลิศศักดิ์ รั้วตระกูลไพบูลย์ เลขานุการสำนักงานเศรษฐกิจการเกษตร (สศก.) กระทรวงเกษตรและสหกรณ์ เปิดเผยว่า จากสถานการณ์การเปลี่ยนแปลงสภาพภูมิอากาศเกิดขึ้นทั่วโลกทั้งกระทบการปลูกพืช การเลี้ยงสัตว์ ทั้งสัตว์บกและสัตว์น้ำ ส่งผลให้พื้นที่ผลิตพืชอาหารและผลผลิตภาคการเกษตรลดลง ขณะที่องค์การอาหารและการเกษตรแห่งสหประชาชาติ (FAO) ได้ออกมาเตือนถึงราคาอาหารของโลกซึ่งไม่มีที่ท่าว่าจะลดลงและคาดการณ์ว่าราคาข้าวโพด ข้าวสาลี และข้าว อาหารหลักของประชากรโลกมีแนวโน้มจะสูงขึ้นถึง 2 เท่าตัวภายในปี 2573 จากปัจจัยการเปลี่ยนแปลงสภาพภูมิอากาศถึง 1 ใน 3 หรือครึ่งหนึ่ง และปัจจัยอื่น ๆ เช่น การเพิ่มขึ้นของประชากรโลกและการขยายตัวของชนชั้นกลางในประเทศกำลังพัฒนาที่มีกำลังบริโภคเพิ่มขึ้นอย่างรวดเร็ว

นายเลิศศักดิ์ กล่าวอีกว่า สศก. ได้เสนอให้ปรับปรุงพันธุ์พืชและสัตว์ที่สามารถทนทานหรือปรับตัวต่ออุณหภูมิที่สูงขึ้น การพัฒนานวัตกรรมการผลิตรูปแบบใหม่ และระบบการผลิตสินค้าเกษตรกรรม พร้อมการปรับเปลี่ยนบริหารจัดการน้ำของกรมชลประทานโดยใช้แบบจำลองบริหารจัดการน้ำที่มีประสิทธิภาพ ที่ครอบคลุมทุกมิติ เพื่อนำไปสู่การตัดสินใจที่ถูกต้องและแม่นยำมากขึ้นเพื่อรองรับสถานการณ์ ทั้งนี้รัฐบาลต้องเร่งปรับโครงสร้างภาคเกษตรโดยการปฏิรูปภาคการเกษตรเพื่อสนองตอบต่อเศรษฐกิจความพอเพียง อนุรักษ์ทรัพยากรธรรมชาติและสิ่งแวดล้อม โดยเฉพาะความมั่นคงทางด้านอาหารเพื่อให้เกษตรกรสามารถเลี้ยงตนเองได้ในระยะยาวอย่างยั่งยืน รวมทั้งการลดพื้นที่ปลูกข้าวและให้การปลูกพืชชนิดอื่นที่มีราคาดีกว่าทดแทน เช่น อ้อยและพืชอื่น ๆ ที่ใช้น้ำน้อย หรือการปรับเปลี่ยนปลูกปาล์มน้ำมันทดแทนยางพาราที่มีปริมาณการผลิตเกินความต้องการและวางมาตรการสร้างความสมดุลระหว่างความต้องการของผู้บริโภค เพื่อป้องกันปัญหาสินค้าเกษตรราคาตกต่ำ.



22 มิถุนายน 2558 หน้า 28

เพชรบูรณ์-ศรีสะเกษลุย

- เดินหน้าตัดต้นยางพารารุกที่
- อุทยานฯ เขาค้อ-เขาพระวิหาร

เจ้าหน้าที่อุทยานแห่งชาติเขาค้อ เจ้าหน้าที่ป่าไม้ ทหาร ตำรวจ และฝ่ายปกครองในพื้นที่ จ.เพชรบูรณ์ สนธิกำลังเดินหน้าปฏิบัติการบังคับใช้กฎหมาย กรณีผู้บุกรุกพื้นที่ป่าปลูกยางพารา โดยการทำลายต้นยางพาราที่ปลูกบุกรุกพื้นที่ป่าเขตอุทยานแห่งชาติเขาค้อ จ.เพชรบูรณ์ อย่างต่อเนื่อง ล่าสุดคณะเจ้าหน้าที่เดินทางเข้าไปเข้าตัดโค่นทำลายต้นยางพาราเพิ่มเติมอีก 3 จุด ได้แก่ บริเวณเขาผ้าขาว บ้านป่าแดง หมู่ 3 ต.ป่าเลา อ.เมืองรวมเนื้อที่ถูกบุกรุกจำนวน 11 ไร่ 2 งาน และบริเวณเขาอุมแพ บ้านอนิตคำเที่ยง ต.ริมสีม่วง อ.เขาค้อ จำนวนเนื้อที่ 7 ไร่ 2 งาน และบริเวณเขากันหวด หลังน้ำตกวังหิน

ต.ท่าพล อ.เมืองเพชรบูรณ์ เนื้อที่ 9 ไร่ โดยมีต้นยางพาราจำนวน 1,720 ต้นที่อยู่ในเป้าหมาย ถูกตัดโค่นทำลายทิ้ง

นายสมชาย ภิญญโชโต หัวหน้าอุทยานแห่งชาติเขาค้อ กล่าวว่า ปฏิบัติการทั้ง 3 จุด คาดว่าคงใช้ระยะเวลาราว 3 วัน เนื่องจากสภาพพื้นที่เป็นป่าเขาลึก ประกอบกับมีฝนตกลงมาอีก จึงต้องใช้วิธีเดินเท้าเข้าไปในพื้นที่ปลูกต้นยางเพียงอย่างเดียว ส่วนต้นยางที่ถูกตัดโค่นมีอายุตั้งแต่ 4-6 ปี และยังไม่มีการกรีดยาง เป็นการตัดทำลายแบบ 100% สำหรับพื้นที่อุทยานฯ จากการสำรวจมีการบุกรุกปลูกยางพาราจำนวน 62 ไร่ ซึ่งส่วนใหญ่เป็นพื้นที่ป่าต้นน้ำทั้งสิ้น โดยมีผู้ถือครอง 4 ราย ซึ่ง

ทั้งหมดยินยอมคืนพื้นที่ป่าให้ทางอุทยานฯ แบบไม่มีเงื่อนไข

ด้านนายยุทธนา วิริยะกิตติ ผู้ว่าราชการจังหวัดศรีสะเกษ เป็นประธานในพิธีทางคืนผืนป่า ปฏิบัติการบังคับใช้กฎหมายต่อพื้นที่ป่าที่ถูกบุกรุกปลูกยางพาราในพื้นที่ป่าอนุรักษ์เขตอุทยานแห่งชาติเขาพระวิหาร ต.เสาธงชัย อ.กันทรลักษ์ จ.ศรีสะเกษ

นายยุทธนา กล่าวว่า ขั้นตอนการรื้อถอนพืชผลอาสินที่ปลูกขึ้นในพื้นที่บุกรุกครอบครองทำประโยชน์โดยมิชอบด้วยกฎหมายในเขตอุทยานแห่งชาติเขาพระวิหาร จำนวน 4 แปลง เนื้อที่ 17.75 ไร่ โดยไม่ทราบตัวผู้กระทำความผิด เจ้าหน้าที่จึงได้แจ้งความดำเนินคดีทางอาญาต่อพนักงานสอบสวน สภ.บึงมะลู ให้ผู้กระทำความผิดรื้อถอนพืชผลอาสินที่ปลูกขึ้นออกจากพื้นที่ แต่ยังไม่ได้มีการดำเนินการใดๆ จึงต้องดำเนินการโดยพนักงานเจ้าหน้าที่ตามลำดับ

22 มิถุนายน 2558 หน้า 10

คสยท.ชี้โค่นยางข้อมูลพลาด

เมื่อวันที่ 21 มิถุนายน นายวีระศักดิ์ ลินธวงศ์ ประธานสัมพันธ์เครือข่ายชาวสวนยางแห่งประเทศไทย (คสยท.) เปิดเผยว่า คสยท.ทำหนังสือถึงนายอุทัย สอนหลักทรัพย์ ประธานกรรมการปฏิรูปการเกษตร สถาปนิกรูปแห่งชาติ (สปช.) ถึง พล.อ.ดาว์พงษ์ รัตนะสุวรรณ รัฐมนตรีว่าการกระทรวงทรัพยากรธรรมชาติและสิ่งแวดล้อม (ทส.) ส่งไลน์ถึงสมาชิกชาวสวนยางพารา 4 ภาค เนื่องจากยุทธศาสตร์ทางคืนผืนป่าของ ทส. ไม่ได้จัดเวที่รับฟังความคิดเห็นของเกษตรกรตามที่นัดหมายไว้ และมีการให้ข้อมูลที่บิดเบือนจนส่งผลให้ผู้บริหารระดับสูงต้องทำการโดยกระทบต่อสิทธิพลเมืองโดยที่ไม่ได้ตั้งใจ

“คสยท.ได้รับข้อมูลจากชาวสวนยางทั่วประเทศ จึงอยากจะทำข้อเท็จจริงบางส่วนรายงาน คือเป้าหมายทางคืนผืนป่า 4.5-5 ล้านไร่ของรัฐบาล โดยตัดโค่นร้อยละ 60 เพื่อปลูกป่าใหม่ แต่ถ้าวรัฐบาลได้ 4.5 ล้านไร่ตามเป้าหมาย แล้วไม้โค่นต้นยางทั้งนำมากรีด 25 ปี จะมีเงินเข้ารัฐบาลและเกษตรกร 2,430 ล้านล้านบาท ฉะนั้น จะไปโค่นทิ้งให้เสียโอกาสทองของประเทศทำไม ควรยึดมาเป็นของรัฐให้ชุมชนบริหารจัดการกันเอง โดยให้จัดตั้งกลุ่มดูแลรักษา เก็บเกี่ยวผลประโยชน์ เกิดอาชีพสถาบันครอบครัวมั่นคงแข็งแรง ไม่ต้องไปรับจ้างบุกป่าต่อไปอีก” นายวีระศักดิ์กล่าว

22 มิถุนายน 2558 หน้า 5, 6

ยึดเรียบสวนยาง 'นายทุน' กลางป่านครไทย

พิษณุโลก - ทหาร ป่าไม้ลุยยึดสวนยางพารา กลางป่าสงวนฯ เนินเพิ่ม เมืองสองแคว กว่า 3.5 พันไร่ พบเป็นของนายทุนปักษ์ใต้ ชนคณงานพม่าจากสุราษฎร์ฯ ปักหลักสร้างแคมป์ ตั้งโรงงานแปรรูปยางพาราเสร็จสรรพ แดมบางแปลงเจอถ้ำไม้ใหญ่ด้วย ย้ำ 5 คุณสมบัติ นายทุนต้องจับ

พ.อ.พงษ์เพชร เกษสุภะ ผู้เชี่ยวชาญ ศป.ป.4 กอ.รมน. พ.ต.ท.สุทธิพันธ์ วันที่ รอง ผก.สส.สท.นครไทย นายมานพ สายอุ่นใจ ผอ.สำนักจัดการทรัพยากรป่าไม้ที่ 4 สาขา พิษณุโลก นายสมชาย จิมแย้ม ชุดพยัคฆ์ไพร กรมป่าไม้ พร้อมฝ่ายปกครอง ทหาร กองพลพัฒนาที่ 3 นำกำลังกว่า 30 นาย เข้าตรวจยึดพื้นที่ปลูกยางพาราบุกรุกพื้นที่ป่าสงวนแห่งชาติป่าเนินเพิ่ม สดลป่าดงนี้

ทั้งนี้ พบว่า พื้นที่ที่มีการสำรวจสิทธิถือครองบางส่วน (30 ไร่.ย.41) บริเวณ ม.1 และ ม.3 บ้านบึง ต.หนองกะท้าว อ.นครไทย จ.พิษณุโลก มีการเปลี่ยนมือไปสู่นายทุน และถูกปรับสภาพเป็นสวนยางขนาดใหญ่ เนื้อที่ 3,565 ไร่ มีแคมป์คณงานพม่าไม่ต่ำกว่า 2 แห่ง พร้อมโรงแปรรูปยางแผ่นขนาดย่อมๆ อยู่กลางสวนยาง

นอกจากนี้ ยังมีชาวพม่าทั้งหญิง และชายจำนวนหนึ่งเป็นคนงานคอยดูแล กรีดยางให้แก่นายทุน ตรวจสอบมีเอกสารการเข้าเมืองไทยอย่างถูกต้อง โดยได้รับค่าจ้างจากการกรีดยางแบ่งเป็นเปอร์เซ็นต์ โดยคณงานพม่าจะได้รับ 40 เปอร์เซ็นต์ ส่วนนายทุน

อ่านต่อหน้า 6

ยึดเรียบ

เจ้าของสวนยางจะได้ 60 เปอร์เซ็นต์ และในบริเวณใกล้เคียงที่พักอาศัยมีการสร้างโรงรีดยางไว้ จำนวน 2-3 แห่ง

สอบสวนคณงานพม่า เบื้องต้นทราบว่าได้เดินทางจากเมืองเมาะละเหม่ง ผ่านด่าน



เจ้าหน้าที่นำกำลังบุกยึดดินพื้นที่ป่า จากนายทุนปักษ์ใต้ที่ลอบปลูกยางพารา ได้ผู้ต้องหาเป็นแรงงานพม่าจำนวนมาก

แม่สอด จ.ตาก ไปอยู่ที่ระยอง และสุราษฎร์ธานี 4 ปี และมีนายทุนชาวสุราษฎร์ธานี ว่าจ้างให้มาดูแล และกรีดยางที่พิษณุโลกได้เพียง 4 เดือน โดยมีคนไทยรับเป็นผู้ให้เข้ามาอาศัยในบ้านเลขที่ 112/1 ม.1 ต.หนองกะท้าว อ.นครไทย จ.พิษณุโลก ต่อมา เจ้าหน้าที่ได้บุกตรวจสอบพื้นที่ปลูกยางแปลงที่ 2 ซึ่งมีการสร้างที่พักอาศัยเอาไว้อย่างดี แดมปั่นกระแสไฟฟ้าใช้ และมีระบบแผงโซลาร์เซลล์ จานดาวเทียมติดตั้งเอาไว้ด้วย แต่ไม่พบตัวผู้พักอาศัย คาดว่าจะหลบหนีไปก่อนหน้าเจ้าหน้าที่เข้าตรวจค้น ภายในที่พักพบเอกสารเป็นบุคคลต่างตัวชาวพม่า มีอุปกรณ์เครื่องใช้เสื้อผ้าของเด็กผู้หญิงด้วย และพบเอกสารบ่งชี้ว่าเป็นสามีภรรยา และมีลูกสาว 1 คน เจ้าหน้าที่จึงได้ทำบันทึกเอาไว้เป็นหลักฐาน

จากนั้นเจ้าหน้าที่ได้เข้าตรวจสอบแปลงที่ 3 พบมีการบุกรุกปลูกยางพาราในเขตป่าสงวน และมีไม้แดง ถูกโค่น 2 ต้น ขนาดเส้นรอบวง 178 ซม. และ 132 ซม. พร้อมตัดเป็น

ท่อนรวม 12 ท่อน ตรวจค้นบ้านพักพบอาวุธปืนแก๊ปยาว 1 กระบอก แต่ไม่พบตัวผู้กระทำ ผิดคาดว่าจะหลบหนีไปก่อน

ทางเจ้าหน้าที่จึงร่วมกันตรวจยึดของกลางส่ง พง.ส.ท.นครไทย ทำการสืบสวนสอบสวนติดตามตัวผู้กระทำผิดมาดำเนินคดีตามกฎหมายต่อไป

นายมานพ สายอุ่นใจ ผู้อำนวยการทรัพยากรป่าไม้ที่ 4 สาขาพิษณุโลก ย้ำว่า ลักษณะนายทุนที่ เจ้าหน้าที่จะเข้าดำเนินการตรวจยึดจับกุม คือ 1.เนื้อที่บุกรุกตั้งแต่ 25-50 ไร่ขึ้นไป (ขึ้นอยู่กับสภาพพื้นที่) 2.เจ้าของพื้นที่บุกรุกมีหลายแปลง 3.เจ้าของพื้นที่เป็นคนต่างถิ่น จ้างคนในพื้นที่เป็นแรงงาน หรือดูแลแทน 4.ลักษณะสวนยางพาราขนาดใหญ่ มีสิ่งปลูกสร้าง หรือระบบการจัดการที่ใช้ต้นทุนสูง และ 5.ผู้นำ และชาวบ้านในชุมชนยืนยันว่า เจ้าของเป็นคนต่างถิ่นและมีฐานะร่ำรวย ไม่ใช่ผู้ยากไร้ไร้ที่ทำกิน ■

22 มิถุนายน 2558 หน้า 20

AFET



AFET Commodities Futures

PhilipCapital

บุคคากัญจน์ ลันดิเมธวิรุฬ, เลขทะเบียน#R000022,
นารี อภิเศกदानตี, เลขทะเบียน#R000026

แนวโน้มราคายางเคลื่อนไหวในกรอบ

บทสรุป ทางบล.ฟิลลิปคาดว่าค่าเงินบาทที่อ่อนค่า, สภาพอากาศที่แห้งแล้ง และการร่วมมือกันระหว่างผู้ผลิตยางรายใหญ่ของโลก จะช่วยหนุนราคายางให้ปรับขึ้นได้ แต่เศรษฐกิจโลกที่ยังไม่สดใส ซึ่งสอดคล้องกับการปรับลด GDP โลกจากเดิม รวมถึงวิกฤติหนี้กรีซที่ต้อติดตามว่าจะมีทางออกในการแก้ไขปัญหาอย่างไร อีกทั้งการชะลอตัวของเศรษฐกิจจีนทำให้กังวลว่าจะส่งผลต่ออุปสงค์ยางให้ลดลงและเป็นปัจจัยกดดันให้ราคายางปรับขึ้นในกรอบจำกัด

รอเปิด Long RSS3 JAN16 ใหม่ เมื่อราคาพักตัวลงมาบริเวณ 60-61 บาท เป้าหมายทำกำไร 65-68 บาท หลุด 60 บาท ลงไปให้ตัดขาดทุน และพิจารณา Short อีกครั้ง มีโอกาสไปทำกำไรบริเวณ 52-54 บาท ตัดขาดทุนหากกลับขึ้นมาขึ้นเหนือระดับ 60 บาท อีกครั้ง

แนวต้าน 64.50, 68 บาท แนวรับ 60, 57 บาท

- การขึ้นดอกเบี้ยของเฟดมีความชัดเจนขึ้น แต่ปัญหาหนี้กรีซยังต้อติดตาม

เฟดยังมีมติคงดอกเบี้ยที่ 0-0.25% ต่อไป ขณะที่การปรับขึ้นอัตราดอกเบี้ยในปีนี้อาจจะไม่เร็วอย่างที่คาดไว้ก่อนหน้านี้ทำให้ตลาดคลายกังวลจากความชัดเจนมากขึ้นของการปรับขึ้นดอกเบี้ย แต่ปัญหาการชำระหนี้ของกรีซวงเงินกว่า 500 ล้านยูโรที่จะครบกำหนดในเดือน มิ.ย. เป็นปัจจัยที่ยังต้อติดตามว่าสมาชิกในยูโรโซนจะมีทางแก้ไขอย่างไรภายใต้สถานการณ์ที่ต้อตั้งเครียดมากขึ้นซึ่งจะเป็นปัจจัยกดดันราคายาง

+ การร่วมมือจากประเทศผู้ผลิตยางรายใหญ่เพื่อผลักดันราคายาง

การที่ไทยและอินโดนีเซียร่วมกันไม่ส่งสินค้าเข้าตลาด sicom จากราคายางต่ำกว่าต้นทุนการผลิต รวมถึงเดินหน้าผลักดันการใช้ยางพาราในประเทศให้เพิ่มขึ้นไม่ต่ำกว่า 10% เพื่อเพิ่มอุปสงค์ในตลาดภายใต้การชะลอตัวของเศรษฐกิจจีน อีกทั้งไทยเองมีแผนโค่นต้นยางในประเทศเพื่อช่วยหนุนให้ราคายางให้ปรับขึ้นได้

สรุปทิศทางราคายาง : ปัจจัยบวกยังหนุนให้ราคายางให้ปรับขึ้นได้

ทางบล.ฟิลลิปคาดว่าค่าเงินบาทที่อ่อนค่า, สภาพอากาศที่แห้งแล้ง และการร่วมมือกันระหว่างผู้ผลิตยางรายใหญ่ของโลกจะช่วยหนุนราคายางให้ปรับขึ้นได้ แต่เศรษฐกิจโลกที่ยังไม่สดใสซึ่งสอดคล้องกับการปรับลด GDP โลกจากเดิม รวมถึงวิกฤติหนี้กรีซที่ต้อติดตามว่าจะมีทางออกในการแก้ไขปัญหาอย่างไร อีกทั้งการชะลอตัวของเศรษฐกิจจีนทำให้กังวลว่าจะส่งผลต่ออุปสงค์ยางให้ลดลงและเป็นปัจจัยกดดันให้ราคายางปรับขึ้นในกรอบจำกัด

มุมมองต่อ Rubber Futures เดือนกรกฎาคม 2558

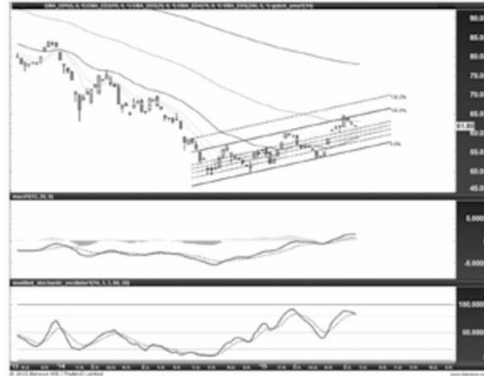

AFET (ARU_CON) : แกว่งตัวอยู่ในกรอบของการรีบาวิต โดยที่เครื่องมือตัวหลักๆ ยังให้สัญญาณบวกได้ต่อเนื่อง อย่างไรก็ตามจากการที่เครื่องมือ Modified Stochastic อยู่ในภาวะ Overbought ทำให้ราคามีโอกาสย่อตัวในช่วงสั้น รอรับเมื่ออ่อนตัว แนวรับ 60, 57 บาท แนวต้าน 64.50, 68 บาท

TOCOM (JRU_CON) : ย่อตัวหลังไม่ผ่านแนวต้านเส้น EMA-200 สัปดาห์ แต่เครื่องมือ MACD และ Modified Stochastic ก็ยังแกว่งตัวในโซนที่เป็น Bullish รอรับเมื่ออ่อนตัว ลุ้นรีบาวิตได้ตราบที่ไม่หลุด 197 เยนลงมา แนวรับ 210, 197 เยน แนวต้าน 235, 250 เยน

กลยุทธ์การลงทุน

รอเปิด Long RSS3 JAN16 ใหม่ เมื่อราคาพักตัวลงมาบริเวณ 60-61 บาท เป้าหมายทำกำไร 65-68 บาท หลุด 60 บาทลงให้ตัดขาดทุน และพิจารณา Short อีกครั้ง มีโอกาสไปทำกำไรบริเวณ 52-54 บาท ตัดขาดทุนหากกลับขึ้นมาขึ้นเหนือระดับ 60 บาท อีกครั้ง

บทวิเคราะห์ฉบับนี้จัดทำขึ้นโดยมีวัตถุประสงค์เพื่อเป็นการเผยแพร่ข้อมูลให้กับนักลงทุน โดยมีได้มีเจตนาเป็นการนำเสนอหรือเชิญชวนให้ซื้อหรือขายหลักทรัพย์ ซึ่งผู้จัดทำได้แสดงความคิดเห็นตามข้อมูลที่เชื่อถือได้ อย่างไรก็ตามผู้จัดทำไม่สามารถรับประกันความสมบูรณ์และถูกต้องของข้อมูลซึ่งอาจมีการเปลี่ยนแปลงได้ บริษัทจะไม่รับผิดชอบต่อความเสียหายใดๆ อันเกิดจากการใช้บทวิเคราะห์นี้ไม่ว่าโดยทางตรงหรือทางอ้อม ดังนั้นการตัดสินใจในการลงทุนจึงขึ้นอยู่กับวิจารณญาณของผู้ลงทุนเป็นสำคัญ



22 มิถุนายน 2558 หน้า B 11

ทันสถานการณ์ |

บันนอตมาตรการบริหารยาง

นายเยี่ยม ถาวโรฤทธิ์ ประธานเจ้าหน้าที่ผู้บริหารบริษัท ร่วมทุนยางพาราระหว่างประเทศ (IRCO) เปิดเผยว่า จากการติดตามสถานการณ์การผลิตยางพาราและราคารายางของโลก พบว่าปริมาณผลผลิตยางของโลก ผลิตมากกว่าความต้องการใช้ 2.1 ล้านตัน/ปี ราคาจึงลดลงต่อเนื่อง ขณะที่ไทยมีผลผลิตเพิ่มเป็น 4.23 ล้านตัน จากปีก่อน 4.1 ล้านตัน จากการส่งเสริมการปลูกยางในรัฐบาลก่อนหน้านี้ IRCO จึงเสนอให้รัฐบาลพิจารณาทบทวนนโยบายด้านบริหารจัดการยาง ใน 8 ด้านอย่างเข้มข้น เพื่อกระตุ้นราคารายางให้เพิ่มขึ้น

22 มิถุนายน 2558 หน้า 1, 2 (1)

เคราะห์ซ้ำ กรรมชด

เศรษฐกิจไทยเฟื่องฟูได้โดยอาศัย
กลไก 3 ขา ปัจจุบันขา 2 ข้างคือ
ราคาสินค้าการเกษตรและการ
ส่งออกดีเยี่ยม จึงเหลือแค่ขาการ
ท่องเที่ยวข้างเดียวที่พยุงเศรษฐกิจ
ของประเทศในช่วงที่ผ่านมา แต่
แล้วก็เหมือนเคราะห์ซ้ำกรรมชด
เมื่อไอซีอีโอปักธงแดงสายการ

บินสัญชาติไทยหลังยังไม่สามารถ
แก้ไขข้อบกพร่องที่มีนัยสำคัญต่อ
ความปลอดภัยทางการบินได้ และ
ยังมีเชื้อไวรัสเมอร์สที่ตรวจพบ
ผู้ติดเชื้อในไทยมาผสมโรง ทั้ง 2
กรณีย่อมส่งผลกระทบต่อผู้ที่คิด
จะเดินทางมาเที่ยวในไทยบ้างไม่
มากก็น้อย

โลกวันนี้มีประเด็น ▶ 2





22 มิถุนายน 2558 หน้า 1, 2 (2)

โลกวันนี้ประเด็น ◀

สภาพเศรษฐกิจไทยในช่วงนี้ เป็นอย่างไรคงไม่ต้องบอก

แม้ผู้มีอำนาจจะบอกว่า เศรษฐกิจกำลังดีขึ้นและจะฟื้นตัวอย่างชัดเจนในช่วงไตรมาส 3

แต่ในความเป็นจริง การเลิกจ้าง ปรับลดเงินเดือน ปิดกิจการ ยังมีอย่างต่อเนื่องในหลายองค์กร

ตัวเลขยอดขายรถยนต์ ตกต่ำกว่าที่คาดการณ์ รถรุ่นใหม่ๆ ออกมาได้ไม่กี่เดือนต้องจัดโปรโมชั่นลดถล่มราคา ของแถมมากมาย แต่ยอดขายก็ยังไม่ค่อยฟื้น

อย่างที่ทราบเศรษฐกิจในบ้านเราถูกขับเคลื่อนโดย 3 กลไกหลักคือ ราคาสินค้าทางการเกษตร การส่งออก และการท่องเที่ยว

2 กลไกแรกเตี้ยๆ ไม่เป็นที่

สินค้าทางการเกษตรราคาตกต่ำเกือบทุกตัว โดยเฉพาะสินค้าหลักอย่างข้าว ยางพารา

ส่วนการส่งออกติดลบมาอย่างต่อเนื่อง แม้จะกระตือรือร้นเล็กน้อยหลังค่าเงินบาทอ่อนตัวแต่ก็ยังไม่ชัดเจน

รายได้หลักของประเทศ จึงเหลือแค่การท่องเที่ยว

เคราะห์ซ้ำกรรมช้ำ

ราคาพืชผลทางการเกษตรตกต่ำ การส่งออกถูกผู้ถูกคน ถูกไอซีโอปักธงแดง แคมเปญไวรัสเมอร์สซ้ำอีก จะไม่เรียกว่าเคราะห์ซ้ำกรรมช้ำได้อย่างไร

แต่ก็เหมือนเคราะห์ซ้ำกรรมช้ำเมื่อเกิดเรื่องที่จะส่งผลกระทบต่อภาคการท่องเที่ยวของไทยขึ้นพร้อมกัน 2 เรื่อง

เรื่องแรกเป็นปัญหาที่มีมานานแล้ว และใช้เวลาแก้ไขกันมาพักใหญ่ๆ แต่ยังไม่ประสบผล นั่นคือ การสอบตกมาตรฐานความปลอดภัยทางการบิน (เอเอสอีซี) ตามข้อกำหนดองค์การการบินพลเรือนระหว่างประเทศ (ไอซีโอ) ของสายการบินสัญชาติไทย จนถูกหลายชาติระงับบางสายการบินไม่ให้บินเข้าประเทศ

ก่อนหน้านี้อีซีโอตรวจ

สอบพบข้อบกพร่องที่มีนัยสำคัญต่อความปลอดภัยทางการบิน และส่งสัญญาณเตือนให้เร่งแก้ไขภายใน 90 วัน ซึ่งผู้มีอำนาจก็มั่นใจว่าแก้ปัญหาได้แน่

แต่เมื่อถึงเส้นตายปัญหา ก็ยังไม่ถูกแก้ไขจนถูกปักธงแดง

นี่เห็นว่าจะใช้อำนาจเด็ดขาดตามรัฐธรรมนูญชั่วคราว มาตรา 44 เข้ามาจัดการสภาพปัญหา ก็เอาใจช่วยขอให้แก้ได้จริง อย่าเป็นลิงแก่แท้ที่ยังแก้

อีกเรื่องที่กระหน่ำเข้ามา คือ การตรวจพบผู้ติดเชื้อไวรัส

เมอร์สสายแรกในไทย

แม้ผู้ติดเชื้อที่ตรวจพบจะไม่ใช่คนไทย ถูกนำตัวไปกักเพื่อรักษาจนอาการดีขึ้นแล้ว และยังไม่พบผู้ติดเชื้อรายใหม่

แต่เรื่องนี้ย่อมส่งผลกระทบต่อทางจิตวิทยาต่อนักท่องเที่ยวที่เดินทางมาเมืองไทย เหมือนกับที่คนทั่วโลกยกเลิกการเดินทางไปเกาหลีใต้ที่เชื้อไวรัสเมอร์สกำลังระบาดจนมีคนตายไปแล้วจำนวนมาก

อย่างไรก็ตาม ต้องถือว่าไทยยังโชคดีที่มีประสบการณ์รับมือกับการระบาดของไข้หวัดนกและโรคซาร์สมาแล้ว ทำให้มีความพร้อมรับมือกับไวรัสเมอร์ส

แม้องค์การอนามัยโลกจะยังไม่ประกาศห้ามเดินทางไปยังพื้นที่ที่มีผู้ติดเชื้อไวรัสเมอร์ส และไทยมีความพร้อมรับมือ แต่ข่าวการพบผู้ติดเชื้อในไทยก็ย่อมส่งผลกระทบต่อผู้คิดจะเดินทางมาเที่ยวในไทยบ้างไม่มากก็น้อย

ราคาพืชผลทางการเกษตรตกต่ำ การส่งออกยังถูกผู้ถูกคน ยังมาถูกไอซีโอปักธงแดง แคมเปญไวรัสเมอร์สซ้ำอีก

สภาพของเศรษฐกิจไทย จะไม่เรียกว่าเคราะห์ซ้ำกรรมช้ำได้อย่างไร





มหาวิทยาลัยราชภัฏสงขลา ร่วมกับศูนย์เทคโนโลยีโลหะและวัสดุแห่งชาติ พัฒนาหลักสูตรงานวิจัยเพิ่มมูลค่า ยางพาราครบวงจร

 แหล่งที่มา : สวท.สงขลา

 วันที่ข่าว : 21 มิถุนายน 2558

ผศ.ดร.พลพัฒน์ รวมเจริญ อาจารย์ประจำโปรแกรมวิชาเทคโนโลยียางและพอลิเมอร์ คณะวิทยาศาสตร์และเทคโนโลยี มหาวิทยาลัยราชภัฏสงขลา (มรภ.สงขลา) เปิดเผยว่า ทางคณะฯ ได้จัดประชุมวิชาการเสนอผลงานวิจัยด้านวิทยาศาสตร์ ครั้งที่ 2 ตลอด 40 ปี คณะวิทยาศาสตร์และเทคโนโลยี เพื่อเป็นเวทีในการนำเสนอผลงานวิจัยของอาจารย์และนักศึกษาของคณะฯ โดยได้เชิญ ผศ.ดร.กฤษณา สุชีวะ รองผู้อำนวยการศูนย์เทคโนโลยีโลหะและวัสดุแห่งชาติ สำนักงานพัฒนาวิทยาศาสตร์และเทคโนโลยีแห่งชาติ เป็นวิทยากรบรรยาย เรื่อง ทิศทางการวิจัยยางพาราในอนาคต เนื่องจากปัจจุบันยางพาราเป็นพืชเศรษฐกิจที่สำคัญ โดยเฉพาะในเขตภาคใต้ และเกี่ยวข้องกับวิทยาศาสตร์และเทคโนโลยีในหลายสาขา โดยเฉพาะอย่างยิ่งวัสดุศาสตร์ เทคโนโลยียางและพอลิเมอร์ เคมี ฟิสิกส์ ชีววิทยา ในฐานะคณะวิทยาศาสตร์และเทคโนโลยี ซึ่งเกี่ยวข้องกับศาสตร์ที่กล่าวมาโดยตรง มีความจำเป็นต้องให้นักศึกษาได้เรียนรู้และตระหนักถึงบทบาทสาขาวิชาที่ตนเองเรียนอยู่กับการพัฒนาด้านผลิตภัณฑ์ยางพารา ประกอบกับทางคณะฯ เปิดรับนักศึกษาโปรแกรมวิชาเทคโนโลยียางและพอลิเมอร์ ซึ่งมีการสอนและงานวิจัยที่เกี่ยวข้องกับผลิตภัณฑ์น้ำยาง ยางแห้ง นอกจากนี้ ทางด้านชีววิทยา หรือแม้แต่เกษตร ก็สามารถดูแลเรื่องพันธุ์ยางได้

ผศ.ดร.พลพัฒน์ กล่าวว่า สำหรับงานวิจัยที่เกี่ยวข้องกับยางพารา ได้แก่ การศึกษาสารตัวเติมในยาง การทำโฟมจากน้ำยาง การทำถุงมือยาง ซึ่งที่ผ่านมิงานวิจัยที่ได้รับการตีพิมพ์ไปในระดับนานาชาติ คือการวิจัยวัสดุยืดหยุ่นแบบเทอร์มอพลาสติกที่ทำจากยางพารา และการวิจัยอิพ็อกซีเรซิน ผสมยางอิพ็อกไซด์ (ENR) รวมทั้งงานวิจัยที่เกี่ยวข้องทางอ้อม คือทำไม้เทียมจากขี้เลื่อยไม้ยางพารา นอกจากนี้ ปัจจุบันมีอาจารย์ใน โปรแกรมวิชาเทคโนโลยียางและพอลิเมอร์ ทำวิจัยเกี่ยวกับการทำไม้เทียมจากขี้เลื่อยไม้ยางพาราโดยนำมาผสมกับเทอร์มอพลาสติก

ด้าน ผศ.ดร.กฤษณา กล่าวว่า ยางพาราเป็นวัสดุที่ได้จากพืช ดังนั้นการทำงานวิจัยด้านยางพารา จึงไม่ได้เกี่ยวข้องกับเฉพาะวัสดุศาสตร์อย่างเดียว การทำงานวิจัยควรครอบคลุมตั้งแต่ การพัฒนาพันธุ์ยางพารา น้ำยางพารา ผลิตภัณฑ์จากน้ำยางพารา เช่น ถุงมือยาง ถุงยางอนามัย ฟองน้ำยางพารา ยางแห้ง เช่น อะไหล่รถยนต์ สื่รถยนต์ รวมทั้งผลิตภัณฑ์จากไม้ยาง เช่น ไม้เทียมจากขี้เลื่อยไม้ยางพารา ตลอดจนมาตรฐานผลิตภัณฑ์ด้านยางพารา รวมทั้งห่วงโซ่การสร้างมูลค่าเพิ่มจากยางพารา สำหรับในด้านนโยบายการวิจัยด้านยางพารา ขณะนี้หน่วยงานวิจัยและแหล่งทุนวิจัยหลายแห่ง เช่น สกว. วช. สวทช. กำลังพัฒนาการบริหารงานวิจัยให้สอดคล้องกับการเปลี่ยนแปลงดังกล่าว และพยายามสร้างความร่วมมือระหว่างนักวิจัยและอุตสาหกรรมเพื่อดำเนินการวิจัย เพื่อให้บรรลุเป้าหมายที่ในการพัฒนาด้านยางพาราอย่างครบวงจร

ข้อมูลข่าวและที่มา

ผู้สื่อข่าว : สุธิดา พุกภัยอุดม

Rewriter : วสันต์พรชัย จำริญนูลิต

สำนักข่าวแห่งชาติ กรมประชาสัมพันธ์ : <http://thainews.prd.go.th>